

Dr. Ir. Agus Wibowo, M.Kom, M.Si, MM.

AI dalam TEKNIK SIPIL dan KONSTRUKSI



YAYASAN PRIMA AGUS TEKNIK

Dr. Ir. Agus Wibowo, M.Kom, M.Si, MM.

AI dalam TEKNIK SIPIL dan KONSTRUKSI



YAYASAN PRIMA AGUS TEKNIK

PENERBIT :
YAYASAN PRIMA AGUS TEKNIK
Jl. Majapahit No. 605 Semarang
Telp. (024) 6723456. Fax. 024-6710144
Email : penerbit_ypat@stekom.ac.id

AI dalam TEKNIK SIPIL dan KONSTRUKSI

Penulis :

Dr. Ir. Agus Wibowo, M.Kom, M.Si, MM.

ISBN :

Editor :

Dr. Joseph Teguh Santoso, S.Kom., M.Kom.

Penyunting :

Dr. Mars Caroline Wibowo. S.T., M.Mm.Tech

Desain Sampul dan Tata Letak :

Irdha Yuniato, S.Ds., M.Kom

Penebit :

Yayasan Prima Agus Teknik Bekerja sama dengan
Universitas Sains & Teknologi Komputer (Universitas STEKOM)

Anggota IKAPI No: 279 / ALB / JTE / 2023

Redaksi :

Jl. Majapahit no 605 Semarang

Telp. 08122925000

Fax. 024-6710144

Email : penerbit_ypat@stekom.ac.id

Distributor Tunggal :

Universitas STEKOM

Jl. Majapahit no 605 Semarang

Telp. 08122925000

Fax. 024-6710144

Email : info@stekom.ac.id

Hak cipta dilindungi undang-undang

Dilarang memperbanyak karya tulis ini dalam bentuk dan dengan cara
apapun tanpa ijin dari penulis

KATA PENGANTAR

Puji syukur kehadiran Tuhan Yang Maha Esa atas limpahan rahmat dan karunia-Nya sehingga buku berjudul "*AI dalam Teknik Sipil dan Konstruksi*" dapat diselesaikan. Buku ini disusun sebagai respons terhadap kebutuhan akademik dan praktis akan sumber referensi yang sistematis dan mutakhir mengenai penerapan kecerdasan buatan (*artificial intelligence/AI*) dalam ranah teknik sipil dan kegiatan konstruksi. Perpaduan antara kemajuan teknologi AI dan kompleksitas tantangan infrastruktur menuntut suatu kajian yang tidak hanya menjelaskan konsep teoretis, tetapi juga menyediakan pedoman implementasi, studi kasus nyata, dan refleksi etis yang komprehensif tujuan yang hendak diwujudkan oleh buku ini.

Perkembangan AI dalam dua dekade terakhir telah menghadirkan beragam teknik termasuk pembelajaran mesin, jaringan neural, pemrosesan bahasa alami, visi komputer, dan optimisasi berbasis data yang mampu meningkatkan efisiensi, akurasi, dan keselamatan pada berbagai aspek proses perencanaan, desain, pelaksanaan, serta pemeliharaan infrastruktur. Di sisi lain, praktik teknik sipil dan konstruksi menghadapi tantangan besar, seperti kebutuhan akan ketahanan struktur, efisiensi sumber daya, pengelolaan risiko proyek, serta implikasi sosial dan etika. Oleh karena itu, diperlukan sebuah buku yang menjembatani teori AI dengan konteks aplikatif teknik sipil menghadirkan pendekatan interdisipliner yang sistematis, terukur, dan relevan bagi akademisi, praktisi, serta pembuat kebijakan.

Buku ini bertujuan untuk memberikan landasan konseptual yang kuat mengenai prinsip-prinsip AI dan dasar-dasar teknik sipil. Menyajikan aplikasi praktis AI yang mampu menjawab permasalahan nyata di bidang perencanaan proyek, desain, konstruksi, dan pemeliharaan infrastruktur. Menyediakan studi kasus dan ilustrasi implementasi yang berasal dari praktik dunia nyata untuk memperkaya pemahaman teoritis. Menggarisbawahi aspek etika, regulasi, dan dinamika tenaga kerja yang muncul akibat adopsi teknologi AI. Menyajikan materi yang dapat digunakan sebagai sumber ajar di tingkat sarjana dan program pelatihan profesional, lengkap dengan ringkasan dan latihan soal untuk mendukung pembelajaran aktif.

Buku ini disusun ke dalam enam belas bab yang tersusun secara logis, dimulai dari pengenalan hubungan antara kecerdasan buatan dan teknik sipil, kemudian bergerak ke pembahasan mendalam tentang dasar-dasar teknis dan aplikatif, serta diakhiri dengan refleksi etis dan strategi adopsi. Secara ringkas, susunan bab meliputi:

Bab 1—3: Konsep dasar dan historis AI, relevansinya dengan teknik sipil, serta kajian mendalam tentang komponen-komponen AI seperti pembelajaran mesin, jaringan neural, pemrosesan bahasa alami, dan visi komputer serta aplikasinya dalam teknik sipil. Bab 4—6: Aplikasi AI dalam perencanaan proyek (analitik prediktif, manajemen risiko, penjadwalan, estimasi biaya), desain dan pemodelan (desain generatif, pemodelan parametrik, analisis struktural), serta robotika konstruksi (kendaraan otonom, drone, otomasi proses).

Bab 7—11: Penerapan AI untuk pemantauan kesehatan struktural (SHM), integrasi IoT dan infrastruktur cerdas, penjaminan kualitas, penggunaan VR/AR, dan peran AI dalam efisiensi energi serta keberlanjutan bangunan. Bab 12—13: Dinamika kolaborasi manusia-

mesin, keterampilan serta pelatihan yang diperlukan, serta strategi adopsi AI di perusahaan konstruksi, termasuk manajemen perubahan dan analisis biaya-manfaat. Bab 14—16: Eksplorasi inovasi masa depan dan batasan teknologi, pertimbangan etika (bias, transparansi, akuntabilitas, privasi), serta aplikasi AI pada proyek infrastruktur nyata dan pelajaran praktis yang diperoleh.

Penyusunan buku ini menggabungkan riset terkini, analisis studi kasus, serta prinsip-prinsip rekayasa praktik. Namun pembaca perlu mencermati bahwa lapangan AI dan praktik konstruksi berkembang dinamis; model, algoritma, dan best practice yang dibahas di sini mungkin mengalami pembaruan seiring munculnya penelitian dan teknologi baru. Oleh karena itu, buku ini sebaiknya dipandang sebagai fondasi konseptual dan praktis yang perlu dilengkapi dengan sumber-sumber terbaru dalam penerapan nyata.

Penulis mengucapkan terima kasih kepada para kontributor, mitra riset, reviewer sejawat, serta institusi yang telah memberikan dukungan intelektual dan sumber daya selama proses penulisan. Penghargaan khusus kami sampaikan kepada praktisi dan institusi yang menyediakan data dan studi kasus, sehingga pembahasan dalam buku ini dapat merefleksikan praktik nyata di lapangan.

Kami berharap buku ini menjadi referensi yang bermanfaat bagi pengembangan kurikulum, riset terapan, kebijakan industri, dan praktik profesional dalam bidang teknik sipil dan konstruksi. Semoga pembaca memperoleh pemahaman yang lebih matang tentang potensi, keterbatasan, dan implikasi etis dari penerapan AI, serta mampu menerapkan pengetahuan ini untuk meningkatkan kualitas perencanaan, pelaksanaan, dan pemeliharaan infrastruktur di Indonesia dan kawasan lainnya.

Semangat & Selamat Membaca...!!!

Semarang, 10 Juni 2026

Penulis

Dr. Ir. Agus Wibowo, M.Kom, M.Si, MM.

DAFTAR ISI

KATA PENGANTAR.....	i
DAFTAR ISI.....	iii
BAB 1 KECERDASAN BUATAN DALAM TEKNIK SIPIL.....	1
1.1 Riset Umum Kecerdasan Buatan	4
1.2 Relevansi AI Terhadap Teknik Sipil.....	5
1.3 Perkembangan Sejarah AI Dalam Teknik Sipil Dan Konstruksi	7
1.4 Kondisi Terkini AI	9
1.5 Tren Dan Tantangan Masa Depan.....	11
1.6 Contoh/Kasus Penggunaan Di Dunia Nyata	12
1.7 Ringkasan Bab.....	13
1.8 Latihan Soal	14
BAB 2 DASAR-DASAR TEKNIK SIPIL	16
2.1 Prinsip-Prinsip Inti Dalam Teknik Sipil	19
2.2 Praktik Konstruksi Tradisional.....	20
2.3 Teknologi Baru	22
2.4 Integrasi AI Dalam Teknik Sipil.....	24
2.5 Manfaat Dan Keterbatasan AI	26
2.6 Contoh/Kasus Penggunaan Di Dunia Nyata	28
2.7 Ringkasan Bab.....	29
2.8 Latihan Soal	30
BAB 3 DASAR-DASAR KECERDASAN BUATAN	31
3.1 Memahami Pembelajaran Mesin	34
3.2 Pembelajaran Mesin Dalam Teknik Sipil Dan Konstruksi.....	36
3.3 Memahami Jaringan Neural	37
3.4 Jaringan Neural Dalam Teknik Sipil Dan Konstruksi.....	39
3.5 Memahami Pemrosesan Bahasa Alami	41
3.6 Pemrosesan Bahasa Alami Dalam Teknik Sipil Dan Konstruksi	43
3.7 Memahami Visi Komputer.....	44
3.8 Visi Komputer Dalam Teknik Sipil Dan Konstruksi	46
3.9 AI Dalam Pengambilan Keputusan	47
3.10 AI Dalam Pengambilan Keputusan Untuk Teknik Sipil Dan Konstruksi.....	50
3.11 Contoh/Kasus Penggunaan Di Dunia Nyata	51
3.12 Ringkasan.....	53
3.13 Latihan Soal	54
BAB 4 APLIKASI AI DALAM PERENCANAAN PROYEK	55
4.1 Analitik Prediktif	57
4.2 Manajemen Risiko	58
4.3 Penjadwalan Dan Alokasi Sumber Daya	60

4.4	Perkiraan Biaya	62
4.5	Teknik Optimasi	64
4.6	Contoh/Kasus Penggunaan Di Dunia Nyata	66
4.7	Ringkasan.....	68
4.8	Latihan Soal	69
BAB 5	AI DALAM DESAIN DAN PEMODELAN.....	71
5.1	Desain Generatif.....	73
5.2	Pemodelan Parametrik	75
5.3	Analisis Struktural.....	77
5.4	Pencetakan 3D Dan AI	79
5.5	Desain Berkelanjutan Dengan AI	81
5.6	Contoh/Kasus Penggunaan Di Dunia Nyata	83
5.7	Ringkasan.....	84
5.8	Latihan Soal	85
BAB 6	ROBOTIKA DALAM KONSTRUKSI	87
6.1	Kendaraan Konstruksi Otonom	90
6.2	Drone Dalam Konstruksi.....	91
6.3	Otomasi Proses Robotik Dalam Konstruksi	93
6.4	Mesin Konstruksi Berbantuan AI	94
6.5	Tindakan Dan Peraturan Keselamatan	96
6.6	Contoh/Kasus Penggunaan Di Dunia Nyata	97
6.7	Kesimpulan Bab	99
6.8	Latihan Soal	100
BAB 7	AI DALAM PEMANTAUAN KESEHATAN STRUKTURAL	101
7.1	Teknologi Sensor.....	103
7.2	Pengumpulan Dan Analisis Data.....	105
7.3	Sistem Peringatan Dini.....	107
7.4	Pemeliharaan Prediktif	109
7.5	Tantangan AI Dalam SHM	111
7.6	Contoh/Kasus Penggunaan Di Dunia Nyata	113
7.7	Ringkasan Bab.....	114
7.8	Latihan Soal	115
BAB 8	INFRASTRUKTUR CERDAS DAN IOT	117
8.1	Internet Of Things (IoT)	119
8.2	Kota Cerdas.....	121
8.3	Sensor Dan Pengumpulan Data	124
8.4	Jaringan Komunikasi	126
8.5	Manajemen Infrastruktur Berbasis AI	128
8.6	Contoh/Kasus Nyata Di Dunia Nyata	130
8.7	Ringkasan Bab.....	131
8.8	Latihan Soal	132

BAB 9	AI DALAM KONTROL DAN PENJAMINAN KUALITAS	134
9.1	Inspeksi Otomatis	136
9.2	Algoritma Penjaminan Kualitas	138
9.3	Pengujian Non-Destruktif	140
9.4	Sertifikasi Dan Kepatuhan	142
9.5	Peningkatan Berkelanjutan.....	145
9.6	Contoh Dunia Nyata	147
9.7	Ringkasan Bab.....	148
9.8	Latihan Soal	148
BAB 10	REALITAS VIRTUAL DAN REALITAS TERTAMBAH DALAM KONSTRUKSI	150
10.1	Teknologi Immersif	152
10.2	Desain Dan Konstruksi Virtual	155
10.3	AR Untuk Navigasi Di Lokasi	157
10.4	Pelatihan Dan Simulasi	159
10.5	Mengintegrasikan VR/AR Dengan AI	160
10.6	Contoh Dunia Nyata	163
10.7	Ringkasan Bab.....	164
10.8	Latihan Soal	165
BAB 11	AI DALAM EFISIENSI ENERGI DAN KEBERLANJUTAN	167
11.1	Pemodelan Energi.....	169
11.2	Praktik Bangunan Hijau	171
11.3	Integrasi Energi Terbarukan	173
11.4	Penilaian Siklus Hidup Dengan AI	174
11.5	AI Untuk Konstruksi Berkelanjutan.....	176
11.6	Contoh/Kasus Nyata Di Dunia Nyata	178
11.7	Ringkasan Bab.....	180
11.8	Latihan Soal	181
BAB 12	KOLABORASI MANUSIA-MESIN DALAM KONSTRUKSI	182
12.1	Kecerdasan Yang Ditingkatkan.....	184
12.2	Komputasi Kognitif	186
12.3	Robot Kolaboratif (Cobot)	189
12.4	Keterampilan Dan Pelatihan Untuk Kolaborasi AI	191
12.5	Dinamika Tenaga Kerja Masa Depan	193
12.6	Contoh/Kasus Penggunaan Di Dunia Nyata	195
12.7	Ringkasan Bab.....	197
12.8	Latihan Soal	198
BAB 13	STRATEGI ADOPSI AI DI PERUSAHAAN KONSTRUKSI	199
13.1	Manajemen Perubahan.....	201
13.2	Budaya Organisasi	203
13.3	Analisis Biaya-Manfaat	205
13.4	Mitigasi Risiko	208

13.5	Kisah Sukses Dan Pelajaran Yang Diperoleh	211
13.6	Contoh/Kasus Dunia Nyata	213
13.7	Ringkasan Bab.....	215
13.8	Latihan Soal	216
BAB 14	INOVASI MASA DEPAN DALAM AI	217
14.1	Teknologi Baru	219
14.2	Batas Eksplorasi AI Dalam Teknik Sipil.....	221
14.3	Kolaborasi Industri.....	223
14.4	Aplikasi Interdisipliner	224
14.6	Contoh/Kasus Dunia Nyata.....	227
14.7	Ringkasan.....	228
14.8	Latihan Soal	229
BAB 15	ETIKA AI DALAM KONSTRUKSI	231
15.1	Bias Dan Keadilan	232
15.2	Transparansi.....	234
15.3	Akuntabilitas.....	237
15.4	Kekhawatiran Privasi	239
15.5	Dampak Sosial AI Dalam Konstruksi	241
15.6	Contoh/Kasus Penggunaan Di Dunia Nyata	244
15.7	Ringkasan Bab.....	245
15.8	Latihan Soal	246
BAB 16	APLIKASI AI DALAM PROYEK KONSTRUKSI	247
16.1	Proyek Infrastruktur Skala Besar	248
16.2	Pengembangan Perumahan Dan Komersial	250
16.3	Rehabilitasi Dan Perbaikan	252
16.4	Kolaborasi Internasional.....	254
16.5	Pelajaran Dari Proyek Yang Sukses	256
DAFTAR PUSTAKA	258

BAB 1

KECERDASAN BUATAN DALAM TEKNIK SIPIL



Kecerdasan Buatan (AI) telah muncul sebagai kekuatan transformatif di berbagai industri, dan teknik sipil tidak terkecuali. Dalam bidang pengembangan infrastruktur dan manajemen konstruksi, AI menghadirkan pergeseran paradigma, membentuk kembali praktik tradisional dan memperkenalkan pendekatan baru untuk pemecahan masalah. Pada intinya, AI mencakup serangkaian teknologi dan algoritma yang dirancang untuk mensimulasikan kecerdasan manusia, memungkinkan mesin untuk memproses informasi, belajar dari pengalaman, dan membuat keputusan yang tepat. Pendahuluan ini bertujuan untuk mengeksplorasi implikasi mendalam dari integrasi AI ke dalam bidang teknik sipil, dengan mengakui baik potensi manfaatnya maupun tantangan yang menyertai kemajuan teknologi tersebut.

Dalam beberapa tahun terakhir, integrasi AI ke dalam praktik teknik sipil telah mendapatkan momentum, didorong oleh meningkatnya kompleksitas proyek dan kebutuhan akan solusi yang efisien dan berbasis data. Pergeseran ini merupakan penyimpangan dari metode konvensional, menawarkan pendekatan yang lebih proaktif dan adaptif untuk perencanaan, desain, dan pelaksanaan proyek. Salah satu aspek kunci AI dalam teknik sipil terletak pada kemampuannya untuk menganalisis sejumlah besar data dengan cepat dan akurat. Kehebatan analitis ini melampaui sekadar pemrosesan data; hal ini memungkinkan identifikasi pola, tren, dan potensi risiko yang mungkin luput dari pengamatan manusia.

Pengaruh AI dalam teknik sipil terwujud dalam berbagai aplikasi, mulai dari perencanaan proyek dan alokasi sumber daya hingga optimasi desain dan pemantauan kesehatan struktural. Melalui algoritma pembelajaran mesin dan analitik prediktif, AI memberdayakan para insinyur untuk membuat keputusan yang tepat, meningkatkan efisiensi dan keberlanjutan proyek konstruksi secara keseluruhan. Lebih lanjut, teknologi berbasis AI,

seperti robotika dan kendaraan otonom, merevolusi operasi di lokasi proyek, meningkatkan keselamatan, presisi, dan efektivitas biaya.

Seiring industri beradaptasi dengan kemajuan teknologi ini, penting untuk mengatasi pertimbangan etis dan potensi tantangan yang terkait dengan implementasi AI secara luas. Isu-isu terkait bias dalam algoritma, privasi data, dan penggantian peran pekerjaan tradisional memerlukan pengawasan yang cermat. Menyeimbangkan potensi manfaat AI dengan pertimbangan etis menjadi sangat penting dalam memastikan integrasi teknologi ini secara bertanggung jawab dan adil ke dalam praktik teknik sipil.

Saat kita menggali lebih dalam lanskap transformatif AI dalam teknik sipil, menjadi jelas bahwa implementasi teknologi ini melampaui sekadar optimasi. Konvergensi AI dengan teknologi mutakhir lainnya, seperti realitas virtual dan realitas tertambah, memperkenalkan dimensi baru pada desain dan visualisasi proyek. Para insinyur kini dapat memanfaatkan teknologi imersif untuk menciptakan simulasi realistis, mendorong komunikasi dan pemahaman yang lebih baik di antara para pemangku kepentingan proyek.

Selain itu, peran AI dalam praktik berkelanjutan di bidang teknik sipil tidak dapat diremehkan. Melalui analisis data lingkungan yang rumit dan integrasi solusi hemat energi, AI berkontribusi pada pengembangan infrastruktur ramah lingkungan. Komitmen terhadap keberlanjutan ini sejalan dengan inisiatif global untuk praktik konstruksi yang lebih ramah lingkungan, menunjukkan potensi AI tidak hanya sebagai penggerak teknologi tetapi juga sebagai katalisator untuk dampak lingkungan yang positif.

Dalam konteks pemantauan dan pengendalian proyek, kemampuan real-time AI memberdayakan manajer proyek dengan wawasan dinamis. Dengan terus menganalisis data proyek, AI memfasilitasi identifikasi potensi hambatan, risiko, dan penyimpangan dari jadwal yang direncanakan. Pendekatan proaktif ini memungkinkan intervensi tepat waktu, memastikan proyek tetap sesuai rencana dan anggaran.

Seiring terus berkembangnya AI, pengaruhnya meluas ke dunia kerja, yang menuntut pergeseran keterampilan dan mendorong budaya pembelajaran berkelanjutan. Kolaborasi antara manusia dan mesin, yang sering disebut sebagai kecerdasan buatan (*augmented intelligence*), menekankan sinergi antara intuisi manusia dan kemampuan analitis AI. Pendekatan kolaboratif ini tidak hanya meningkatkan hasil proyek tetapi juga menggarisbawahi pentingnya kemampuan beradaptasi dalam menghadapi kemajuan teknologi.

Terlepas dari kemajuan luar biasa yang telah dicapai AI dalam bidang teknik sipil, terdapat tantangan yang membutuhkan pertimbangan cermat. Memastikan keamanan data, mengurangi bias dalam algoritma, dan mengatasi kekhawatiran terkait dengan hilangnya pekerjaan memerlukan pendekatan komprehensif. Kerangka kerja etika harus ditetapkan untuk memandu penerapan AI yang bertanggung jawab, melindungi dari konsekuensi yang tidak diinginkan dan mendorong transparansi dalam proses pengambilan keputusan. Integrasi kecerdasan buatan (AI) dalam teknik sipil dan konstruksi melibatkan pendekatan sistematis yang terdiri dari sembilan tahapan yang saling terkait. Dimulai dengan pengumpulan data dari berbagai sumber seperti sensor dan data proyek historis, AI memainkan peran penting dalam

memproses kumpulan data besar, mengungkap pola, dan membantu analisis komprehensif. Tahapan selanjutnya meliputi pra-pemrosesan data berbasis AI untuk akurasi, analitik prediktif untuk memprediksi hasil proyek, pemantauan kesehatan struktural untuk deteksi anomali secara real-time, dan perencanaan serta penjadwalan proyek yang dioptimalkan oleh AI. Pemanfaatan AI meluas ke peralatan otonom dan robotika, meningkatkan navigasi dan kemampuan adaptasi di lokasi konstruksi. Optimalisasi rantai pasokan, kontrol kualitas, dan pemantauan keselamatan mendapat manfaat dari kemampuan prediktif AI, sementara pemantauan pasca-konstruksi memanfaatkan AI untuk menilai kinerja struktural jangka panjang. Proses berurutan berikut menggambarkan implementasi AI dalam teknik sipil dan konstruksi.

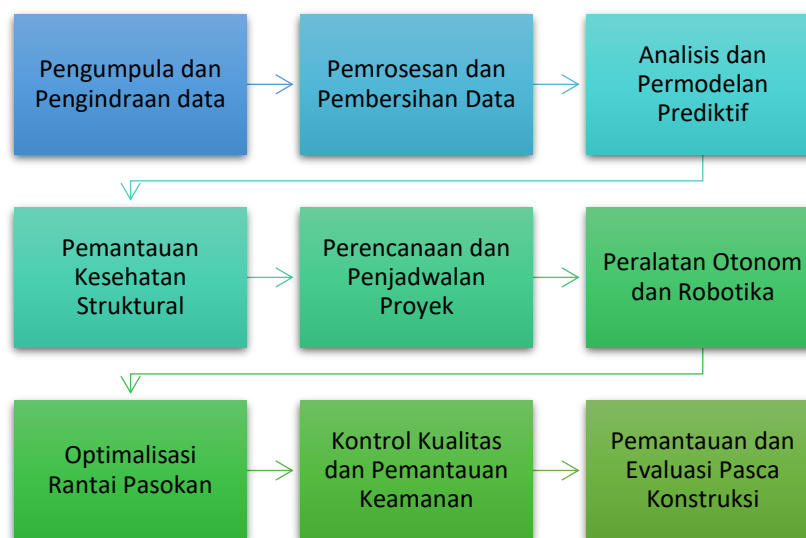

Proses berurutan ini menunjukkan bagaimana AI dapat diintegrasikan ke dalam berbagai tahapan teknik sipil dan konstruksi, meningkatkan efisiensi, akurasi, dan keberhasilan proyek secara keseluruhan. Perlu diingat bahwa implementasinya dapat bervariasi berdasarkan persyaratan dan tujuan proyek tertentu. Ke depan, masa depan AI dalam teknik sipil menyimpan kemungkinan yang menarik. Eksplorasi material baru, pengembangan kota pintar, dan integrasi AI dengan teknologi baru siap untuk mendefinisikan kembali industri ini lebih lanjut. Kemajuan ini menggarisbawahi perlunya penelitian berkelanjutan, kolaborasi, dan komitmen terhadap praktik terbaik yang etis untuk memanfaatkan potensi penuh AI dalam membentuk masa depan teknik sipil dan manajemen konstruksi.

Kesimpulannya, integrasi AI dalam teknik sipil mewakili evolusi terobosan dalam kemampuan industri. Dari menyederhanakan alur kerja proyek hingga meningkatkan proses pengambilan keputusan, AI berpotensi mengantarkan era baru efisiensi dan inovasi. Namun, pertimbangan yang cermat terhadap implikasi etis dan manajemen tantangan yang proaktif sangat penting untuk memastikan koeksistensi yang harmonis antara keahlian manusia dan kecerdasan buatan di bidang teknik sipil. Bab-bab selanjutnya akan membahas lebih dalam tentang aplikasi spesifik, tantangan, dan prospek masa depan AI di bidang teknik sipil dan manajemen konstruksi.

1.1 RISET UMUM KECERDASAN BUATAN

Kecerdasan Buatan (AI) merupakan cabang ilmu komputer yang transformatif yang didedikasikan untuk menciptakan agen cerdas yang mampu meniru fungsi kognitif seperti manusia. Pada intinya, AI berupaya mengembangkan algoritma, sistem, dan teknologi yang dapat memahami, bernalar, belajar, dan beradaptasi dengan tugas-tugas kompleks. Tujuan utamanya adalah untuk memungkinkan mesin melakukan tugas-tugas yang secara tradisional membutuhkan kecerdasan manusia, membuka cakrawala baru dalam pemecahan masalah, pengambilan keputusan, dan otomatisasi.



Dasar AI terletak pada kemampuannya untuk memproses dan menganalisis sejumlah besar data. Pembelajaran mesin, bagian dari AI, memberdayakan sistem untuk mengenali pola dalam data dan meningkatkan kinerjanya dari waktu ke waktu tanpa pemrograman eksplisit. Kemampuan beradaptasi ini adalah fitur utama yang membedakan AI dari perangkat lunak konvensional, memungkinkannya untuk berevolusi dan mengoptimalkan kinerjanya berdasarkan pengalaman. Gambaran komprehensif tentang kecerdasan buatan (AI) yang ditunjukkan di bawah ini mencakup aspek-aspek penting yang vital untuk memahami perannya dalam berbagai industri.



ini mencakup aspek-aspek penting yang vital untuk memahami perannya dalam berbagai industri.

Dimulai dengan definisi dan dasar-dasarnya, buku ini memperkenalkan konsep-konsep inti seperti pembelajaran mesin, algoritma, dan jaringan saraf tiruan. Eksplorasi aplikasi di berbagai industri menekankan kasus penggunaan spesifik industri, otomatisasi, dan optimasi. Teknik pembelajaran mesin, termasuk pembelajaran terawasi dan tidak terawasi, disorot karena peran pentingnya dalam aplikasi AI. Pertimbangan etis, yang mencakup mitigasi bias, transparansi, dan dampak sosial, menggarisbawahi penggunaan teknologi AI yang bertanggung jawab. Identifikasi tantangan dan risiko, mulai dari keterbatasan teknis hingga masalah keamanan dan perpindahan pekerjaan, memberikan perspektif yang realistis. Terakhir, tinjauan ini membahas tren dan inovasi masa depan, mengeksplorasi teknologi yang muncul, arah penelitian, dan tren AI secara keseluruhan. Bersama-sama, aspek-aspek ini

berkontribusi pada pemahaman holistik tentang dampak AI saat ini dan potensi lintasannya di berbagai industri.

AI mencakup berbagai pendekatan, termasuk penalaran simbolik, pembelajaran mesin, dan jaringan saraf. AI simbolik bergantung pada pemrograman eksplisit dan representasi pengetahuan, sementara pembelajaran mesin memanfaatkan teknik statistik untuk memungkinkan sistem belajar dari data. Jaringan saraf, yang terinspirasi oleh struktur otak manusia, memainkan peran penting dalam pembelajaran mendalam, sebuah sub-bidang pembelajaran mesin yang melibatkan representasi data hierarkis yang kompleks. Aplikasi AI sangat luas dan beragam, mencakup berbagai industri seperti perawatan kesehatan, keuangan, manufaktur, dan lainnya. Dalam perawatan kesehatan, AI membantu dalam diagnosis medis, rencana perawatan yang dipersonalisasi, dan penemuan obat. Lembaga keuangan memanfaatkan AI untuk deteksi penipuan, penilaian risiko, dan perdagangan algoritmik. Dalam manufaktur, AI berkontribusi pada optimasi proses, pemeliharaan prediktif, dan kontrol kualitas.

Pemrosesan Bahasa Alami (NLP) adalah aspek penting lain dari AI, yang memungkinkan mesin untuk memahami, menafsirkan, dan menghasilkan bahasa manusia. Kemampuan ini mendorong kemajuan dalam asisten virtual, chatbot, dan penerjemahan bahasa, meningkatkan interaksi dan komunikasi manusia-komputer. Pertimbangan etis merupakan bagian integral dari pengembangan dan penerapan AI. Isu-isu seperti bias dalam algoritma, transparansi, akuntabilitas, dan privasi data membutuhkan pengawasan yang cermat. Mencapai keseimbangan antara inovasi teknologi dan tanggung jawab etis sangat penting untuk memastikan AI bermanfaat bagi masyarakat sekaligus meminimalkan potensi risiko.

Seiring terus berkembangnya AI, dampaknya terhadap masyarakat, ekonomi, dan berbagai sektor diperkirakan akan terus meningkat. Eksplorasi berkelanjutan terhadap potensi AI, dikombinasikan dengan kerangka kerja etika dan praktik pengembangan yang bertanggung jawab, akan membentuk perannya dalam membentuk masa depan teknologi dan interaksi manusia-mesin.

1.2 RELEVANSI AI TERHADAP TEKNIK SIPIL

Kecerdasan Buatan (AI) memiliki relevansi yang signifikan terhadap bidang teknik sipil, mengantarkan era baru inovasi dan efisiensi. Integrasi AI mengubah praktik tradisional, menawarkan solusi untuk tantangan kompleks dan meningkatkan kemampuan para insinyur sipil. Poin-poin berikut menyoroti relevansi AI terhadap teknik sipil:

1. **Perencanaan dan Desain Proyek yang Dioptimalkan:** AI memfasilitasi pengambilan keputusan berbasis data dalam perencanaan dan desain proyek. Melalui analitik

prediktif dan algoritma optimasi, AI membantu para insinyur menganalisis data historis, mengidentifikasi pola, dan membuat pilihan yang tepat, sehingga menghasilkan rencana dan desain proyek yang lebih efisien.

2. **Analisis Struktur yang Ditingkatkan:** Alat berbasis AI unggul dalam analisis struktur, membantu para insinyur dalam menilai integritas dan keamanan struktur. Algoritma pembelajaran mesin dapat memproses kumpulan data yang sangat besar untuk memprediksi potensi masalah struktural, sehingga berkontribusi pada penilaian risiko yang lebih akurat.
3. **Manajemen Proyek Konstruksi:** AI menyederhanakan proses manajemen proyek dengan menawarkan wawasan prediktif tentang alokasi sumber daya, penjadwalan, dan manajemen risiko. Ini membantu mengidentifikasi potensi penundaan, mengoptimalkan alur kerja, dan meningkatkan efisiensi proyek secara keseluruhan.
4. **Infrastruktur Cerdas dan Manajemen Aset:** AI berkontribusi pada pengembangan infrastruktur cerdas dengan mengintegrasikannya dengan *Internet of Things (IoT)*. Kolaborasi ini memungkinkan pemantauan aset secara real-time, pemeliharaan prediktif, dan manajemen komponen infrastruktur yang efisien, memastikan umur panjang dan kinerja.
5. **Efisiensi Energi dan Keberlanjutan:** AI memainkan peran penting dalam mempromosikan keberlanjutan dalam bidang teknik sipil. Dengan menganalisis data yang terkait dengan konsumsi energi, pengelolaan limbah, dan dampak lingkungan, AI membantu dalam merancang struktur ramah lingkungan dan menerapkan solusi hemat energi.
6. **Robotika dalam Konstruksi:** Penggunaan robotika, bagian dari AI, dalam operasi konstruksi meningkatkan efisiensi dan keselamatan. Kendaraan konstruksi otonom, drone, dan lengan robot berkontribusi pada tugas-tugas seperti penggalian, penanganan material, dan inspeksi lokasi, mengurangi tenaga kerja manual dan meminimalkan risiko.
7. **Pemantauan dan Dukungan Keputusan Waktu Nyata:** Kemampuan AI untuk memproses dan menganalisis data secara waktu nyata memungkinkan pemantauan berkelanjutan terhadap proyek konstruksi. Hal ini memungkinkan identifikasi cepat penyimpangan dari rencana dan memfasilitasi pengambilan keputusan tepat waktu untuk mengatasi masalah yang muncul.
8. **Kontrol dan Jaminan Mutu:** Sistem yang didukung AI berkontribusi pada kontrol mutu dengan mengotomatiskan proses inspeksi. Teknologi visi komputer dapat mendeteksi cacat atau penyimpangan dari spesifikasi, memastikan bahwa konstruksi memenuhi standar yang dibutuhkan.



9. **Analisis Geoteknik dan Lingkungan Tingkat Lanjut:** AI membantu dalam penilaian geoteknik dan lingkungan dengan menganalisis komposisi tanah, mengidentifikasi potensi bahaya, dan memprediksi dampak lingkungan. Informasi ini sangat penting untuk pengambilan keputusan yang tepat dalam pemilihan lokasi dan pelaksanaan proyek.
10. **Kolaborasi Manusia-Mesin:** Kolaborasi antara keahlian manusia dan kemampuan AI, yang sering disebut sebagai kecerdasan tambahan, mengubah dinamika teknik sipil. Insinyur dapat memanfaatkan alat AI untuk analisis data, sehingga mereka memiliki lebih banyak waktu untuk pemecahan masalah yang kreatif dan pengambilan keputusan strategis.

Singkatnya, relevansi AI terhadap teknik sipil terletak pada kemampuannya untuk meningkatkan efisiensi, akurasi, dan keberlanjutan di berbagai aspek bidang ini. Seiring kemajuan teknologi, integrasi AI siap memainkan peran yang semakin penting dalam membentuk masa depan praktik teknik sipil.

1.3 PERKEMBANGAN SEJARAH AI DALAM TEKNIK SIPIL DAN KONSTRUKSI

Perkembangan historis Kecerdasan Buatan (AI) dalam teknik sipil dan konstruksi mencerminkan integrasi bertahap teknologi canggih untuk meningkatkan efisiensi, ketepatan, dan proses pengambilan keputusan dalam industri ini. Garis waktu di bawah ini menguraikan tonggak penting dalam evolusi AI di bidang ini:

1. 1950-an-1960-an: Fondasi AI

1. Munculnya AI sebagai bidang studi terjadi pada pertengahan abad ke-20, meletakkan dasar bagi eksplorasi mesin cerdas yang mampu mensimulasikan kognisi manusia.
2. Penelitian AI awal berfokus pada penalaran simbolik, sistem berbasis aturan, dan algoritma pemecahan masalah, yang memberikan landasan bagi aplikasi masa depan di bidang teknik sipil.

2. 1970-an-1980-an: Sistem Pakar dan Sistem Berbasis Pengetahuan

- Pengembangan sistem pakar, suatu bentuk AI yang meniru keahlian manusia dalam domain tertentu, semakin menonjol.
- Sistem pakar diterapkan pada teknik sipil untuk tugas-tugas seperti penjadwalan proyek, optimasi desain, dan penilaian risiko.
- Sistem berbasis pengetahuan muncul, memanfaatkan basis data pengetahuan pakar untuk membantu para insinyur dalam proses pengambilan keputusan.

3. 1990-an-2000-an: Integrasi AI dalam Analisis dan Desain Struktur

- Teknologi AI, termasuk jaringan saraf dan logika fuzzy, semakin banyak diterapkan pada analisis struktur dan optimasi desain.

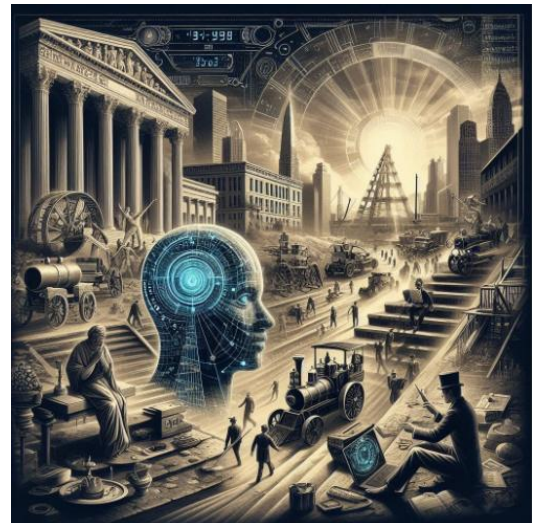

- Sistem pemantauan kesehatan struktur menggunakan algoritma AI mulai muncul, memungkinkan penilaian integritas struktur secara real-time.
- Aplikasi awal AI dalam manajemen konstruksi berfokus pada penjadwalan, estimasi biaya, dan analisis risiko.

4. 2000-an-2010-an: Pembelajaran Mesin dan Analisis Data

- Adopsi teknik pembelajaran mesin menjadi lebih umum dalam teknik sipil dan manajemen konstruksi.
- Aplikasi AI meluas ke analitik prediktif, membantu dalam memprediksi jadwal proyek, kebutuhan sumber daya, dan potensi risiko.
- Pemodelan Informasi Bangunan (BIM) menggabungkan algoritma AI untuk kolaborasi yang lebih baik dan pengambilan keputusan berbasis data.

5. 2010-Sekarang: Aplikasi Tingkat Lanjut dan Robotika

- Integrasi AI dengan robotika menjadi tren signifikan dalam konstruksi, dengan kendaraan otonom, drone, dan sistem robotik membantu berbagai tugas konstruksi.
- Solusi berbasis AI diperluas hingga mencakup realitas virtual dan augmented reality untuk visualisasi desain, simulasi, dan komunikasi proyek.
- Analisis data tingkat lanjut dan algoritma AI digunakan dalam pemantauan proyek secara real-time, memungkinkan pengambilan keputusan adaptif selama fase konstruksi.

6. Arah Masa Depan: AI dan Infrastruktur Cerdas

- Penelitian dan pengembangan yang sedang berlangsung berfokus pada integrasi AI dengan *Internet of Things* (IoT) untuk menciptakan infrastruktur cerdas.
- AI diharapkan memainkan peran penting dalam mengembangkan praktik konstruksi yang berkelanjutan dan hemat energi.
- Kemajuan berkelanjutan dalam pembelajaran mesin, pemrosesan bahasa alami, dan visi komputer diantisipasi untuk lebih merevolusi bagaimana proyek teknik sipil dikonseptualisasikan, dieksekusi, dan dipelihara.

Lintasan historis AI dalam teknik sipil dan manajemen konstruksi menunjukkan perkembangan dari konsep dasar hingga aplikasi praktis yang semakin membentuk masa depan industri. Seiring dengan terus berkembangnya teknologi AI, integrasinya siap untuk menghadirkan inovasi, efisiensi, dan kemajuan lebih lanjut dalam bidang konstruksi dan pengembangan infrastruktur.

1.4 KONDISI TERKINI AI

Kondisi terkini AI dalam manajemen konstruksi mencerminkan lanskap dinamis yang ditandai dengan kemajuan berkelanjutan dan peningkatan adopsi teknologi kecerdasan buatan di dalam industri ini. Berikut adalah aspek-aspek kunci yang mencirikan kondisi terkini AI dalam manajemen konstruksi:



1. Perencanaan dan Penjadwalan Proyek:

- AI banyak digunakan untuk perencanaan dan penjadwalan proyek, menawarkan algoritma canggih untuk mengoptimalkan jadwal, alokasi sumber daya, dan urutan tugas.
- Analisis prediktif membantu dalam memprediksi potensi penundaan dan memfasilitasi pengambilan keputusan proaktif untuk menjaga proyek tetap sesuai rencana.

2. Manajemen Risiko dan Analisis Prediktif:

- Alat AI berkontribusi secara signifikan terhadap manajemen risiko dengan menganalisis data proyek historis dan mengidentifikasi potensi risiko.
- Model analisis prediktif membantu manajer konstruksi mengantisipasi tantangan, memungkinkan mereka untuk menerapkan strategi mitigasi dan meningkatkan hasil proyek.

3. Peralatan Konstruksi dan Robotika:

- Robotika dan peralatan konstruksi otonom, yang sering diintegrasikan dengan AI, meningkatkan efisiensi dan keselamatan di lokasi konstruksi.
- Drone yang dilengkapi dengan algoritma AI digunakan untuk survei, pemetaan, dan pemantauan kemajuan konstruksi.

4. Desain dan Konstruksi Virtual (VDC):

- AI memainkan peran penting dalam proses Desain dan Konstruksi Virtual, membantu dalam pemodelan 3D, deteksi benturan, dan optimasi desain.
- Platform BIM (Building Information Modeling) menggabungkan algoritma AI untuk meningkatkan kolaborasi dan pengambilan keputusan berbasis data.

5. Manajemen Rantai Pasokan:

- AI diterapkan untuk mengoptimalkan manajemen rantai pasokan dalam konstruksi dengan memprediksi kebutuhan material, mengelola inventaris, dan memastikan pengiriman tepat waktu.
- Sistem logistik cerdas yang didukung AI berkontribusi pada transportasi dan distribusi material konstruksi yang lebih efisien.

6. Kontrol Kualitas dan Keselamatan:

- Visi komputer dan algoritma AI digunakan untuk kontrol kualitas, mengidentifikasi cacat atau penyimpangan dari spesifikasi selama proses konstruksi.
- Sistem keselamatan berbasis AI berkontribusi pada pemantauan lokasi kerja, mendeteksi potensi bahaya, dan memastikan kepatuhan terhadap protokol keselamatan.

7. Analisis Data untuk Dukungan Keputusan:

- Manajer konstruksi memanfaatkan analisis data berbasis AI untuk pengambilan keputusan yang tepat.
- Analisis data waktu nyata memberikan wawasan tentang kinerja proyek, memungkinkan penyesuaian cepat dan meningkatkan kontrol proyek secara keseluruhan.

8. Kolaborasi Manusia-Mesin:

- Kecerdasan buatan, yang menekankan kolaborasi antara manusia dan AI, semakin umum.
- Para profesional konstruksi menggunakan alat AI untuk analisis data, sehingga mereka memiliki lebih banyak waktu untuk pengambilan keputusan strategis dan pemecahan masalah yang kreatif.

9. Dokumentasi dan Pelaporan:

- Teknologi AI mengotomatiskan proses dokumentasi, menghasilkan laporan, dan meringkas data proyek.
- Pemrosesan Bahasa Alami (NLP) memfasilitasi interaksi yang lebih mudah dengan data proyek melalui perintah suara dan kueri berbasis teks.

10. Tantangan Adopsi dan Pertimbangan Etika:

- Terlepas dari kemajuan yang ada, tantangan terkait privasi data, keamanan, dan kebutuhan akan profesional AI yang terampil tetap ada.
- Pertimbangan etika, termasuk bias dalam algoritma dan penggunaan AI yang bertanggung jawab, merupakan faktor penting yang memengaruhi adopsi AI dalam manajemen konstruksi.

1.5 TREN DAN TANTANGAN MASA DEPAN

Tren dan tantangan masa depan dalam penerapan AI di bidang teknik sipil dan manajemen konstruksi. **Tren Masa Depan:**

1. **Infrastruktur Cerdas Berbasis AI:** Integrasi AI dengan *Internet of Things* (IoT) diharapkan akan mengarah pada pengembangan infrastruktur cerdas dengan pemantauan waktu nyata dan kemampuan adaptif.
2. **Desain Generatif dan Perencanaan Berbantuan AI:** Desain generatif, yang dipadukan dengan algoritma AI, kemungkinan akan menjadi lebih umum dalam menciptakan solusi desain yang optimal dan inovatif, memengaruhi tahap awal perencanaan proyek.
3. **AI untuk Konstruksi Berkelanjutan:** Teknologi AI akan memainkan peran penting dalam memajukan praktik konstruksi berkelanjutan, mengoptimalkan penggunaan energi, dan mengurangi dampak lingkungan melalui pengambilan keputusan berbasis data.
4. **Kendaraan Konstruksi Otonom dan Robotika:** Kemajuan berkelanjutan dalam robotika dan AI akan menyebabkan peningkatan penggunaan kendaraan konstruksi otonom dan sistem robotik untuk berbagai tugas, mengurangi tenaga kerja manual dan meningkatkan efisiensi.
5. **Kolaborasi Manusia-Mesin yang Ditingkatkan:** Kecerdasan buatan akan mengalami pengembangan lebih lanjut, menekankan kolaborasi antara sistem AI dan para profesional manusia, meningkatkan kemampuan pengambilan keputusan dan pemecahan masalah.
6. **Kemajuan dalam Analisis Prediktif:** Model analisis prediktif akan menjadi lebih canggih, menawarkan wawasan yang lebih baik kepada manajer konstruksi tentang risiko proyek, biaya, dan jadwal.
7. **Integrasi Blockchain untuk Keamanan Data:** Integrasi teknologi blockchain dapat memperoleh daya tarik untuk meningkatkan keamanan data, transparansi, dan ketertelusuran dalam proyek konstruksi, mengatasi kekhawatiran terkait privasi data.
8. **Komputasi Edge untuk Analisis Real-Time:** Komputasi edge akan semakin banyak digunakan untuk analisis data real-time di lokasi konstruksi, mengurangi latensi dan meningkatkan responsivitas aplikasi AI.
9. **Pertumbuhan Berkelanjutan Kembaran Digital:** Kembaran digital, replika virtual dari aset atau sistem fisik, akan semakin banyak digunakan dalam konstruksi, memungkinkan pemantauan, simulasi, dan optimasi yang lebih baik sepanjang siklus hidup proyek.
10. **Kustomisasi Solusi AI:** Solusi AI akan menjadi lebih mudah dikustomisasi, memungkinkan perusahaan konstruksi untuk menyesuaikan aplikasi dengan



kebutuhan spesifik mereka, yang mengarah pada adopsi yang lebih luas di berbagai jenis dan skala proyek.

Tantangan:

- 1. Kualitas dan Ketersediaan Data:** Kualitas dan ketersediaan data tetap menjadi tantangan yang signifikan. Memperoleh data yang akurat dan andal untuk aplikasi AI dapat menjadi tantangan, terutama dalam proyek konstruksi yang besar dan kompleks.
- 2. Integrasi dengan Sistem yang Ada:** Mengintegrasikan AI ke dalam alur kerja dan sistem yang ada dapat menimbulkan tantangan, membutuhkan perencanaan yang cermat dan berpotensi menyebabkan gangguan selama fase implementasi.
- 3. Pertimbangan Etika dan Bias:** Mengatasi pertimbangan etika, seperti bias dalam algoritma, transparansi, dan akuntabilitas, akan terus menjadi tantangan penting dalam penerapan AI yang bertanggung jawab di bidang konstruksi.
- 4. Tenaga Kerja Terampil:** Kebutuhan akan tenaga kerja terampil yang mahir dalam teknologi AI merupakan tantangan. Industri ini mungkin menghadapi kekurangan profesional dengan keahlian di bidang manajemen konstruksi dan AI.
- 5. Kerangka Regulasi dan Hukum:** Mengembangkan kerangka regulasi dan hukum yang kuat untuk mengatur penggunaan AI dalam konstruksi, mengatasi masalah tanggung jawab dan kepatuhan, akan sangat penting untuk adopsi yang luas.
- 6. Biaya Investasi Awal:** Biaya awal yang terkait dengan implementasi teknologi AI dapat menjadi penghalang bagi beberapa perusahaan konstruksi. Mendemonstrasikan manfaat jangka panjang dan pengembalian investasi sangat penting.
- 7. Privasi dan Keamanan Data:** Melindungi data proyek yang sensitif dan memastikan privasi data akan menjadi tantangan yang berkelanjutan, terutama dengan meningkatnya jumlah data yang dihasilkan dan diproses.
- 8. Isu Interoperabilitas:** Memastikan interoperabilitas antara berbagai sistem dan teknologi AI yang digunakan oleh berbagai pemangku kepentingan dalam proses konstruksi dapat menimbulkan tantangan bagi kolaborasi yang lancar.
- 9. Adaptasi terhadap Perubahan Teknologi yang Cepat:** Industri konstruksi harus beradaptasi dengan laju perubahan teknologi AI yang cepat, yang memerlukan pembelajaran berkelanjutan dan selalu mengikuti tren yang muncul.
- 10. Resistensi terhadap Perubahan:** Resistensi terhadap adopsi teknologi AI, baik dari para profesional industri maupun struktur organisasi, dapat menghambat integrasi AI yang lancar dalam proses konstruksi.

Mengatasi tantangan-tantangan ini sambil memanfaatkan tren yang muncul akan sangat penting untuk integrasi AI yang sukses dan bertanggung jawab dalam teknik sipil dan manajemen konstruksi di masa depan.

1.6 CONTOH/KASUS PENGGUNAAN DI DUNIA NYATA

- 1. Desain Generatif Autodesk:** Autodesk, perusahaan perangkat lunak desain terkemuka, menggunakan AI dalam alat Desain Generatifnya untuk menciptakan ribuan opsi desain berdasarkan batasan yang ditentukan, membantu para insinyur

mengoptimalkan struktur untuk berbagai faktor seperti biaya, penggunaan material, dan integritas struktural.

2. **Peralatan Konstruksi Caterpillar yang Didukung AI:** Caterpillar menggabungkan AI dalam peralatan konstruksi untuk memungkinkan pengoperasian otonom, meningkatkan efisiensi dan keselamatan di lokasi konstruksi. Algoritma AI membantu dalam navigasi, deteksi rintangan, dan koordinasi peralatan.
3. **Bentley Systems:**
 - Bentley Systems menggunakan AI dalam perangkat lunak desain infrastrukturnya untuk mengoptimalkan alur kerja proyek, memungkinkan para insinyur sipil untuk memanfaatkan AI untuk otomatisasi desain, simulasi, dan analisis kinerja.
 - Bechtel, perusahaan teknik dan konstruksi global, secara historis mengintegrasikan sistem pakar pada tahun 1980-an untuk dukungan pengambilan keputusan dalam manajemen proyek, menandai aplikasi awal AI di industri ini.
4. **Perangkat Lunak Manajemen Konstruksi Procore:** Procore, penyedia perangkat lunak manajemen konstruksi, mengintegrasikan AI ke dalam platformnya untuk menyederhanakan proses manajemen proyek. Fitur AI meliputi analitik prediktif untuk penilaian risiko proyek, optimasi jadwal, dan perkiraan anggaran.
5. **Pemeliharaan Prediktif oleh Komatsu:** Komatsu, produsen peralatan konstruksi, menggunakan AI untuk pemeliharaan prediktif. Algoritma AI menganalisis data peralatan untuk memprediksi potensi kegagalan, memungkinkan pemeliharaan proaktif dan meminimalkan waktu henti.

1.7 RINGKASAN BAB

1. Kecerdasan Buatan (AI) mentransformasi teknik sipil, memperkenalkan pendekatan pemecahan masalah yang inovatif dan membentuk kembali praktik tradisional.
2. Dalam beberapa tahun terakhir, integrasi AI dalam teknik sipil telah mendapatkan momentum karena kompleksitas proyek, mendorong solusi proaktif dan berbasis data.
3. Kemampuan analitis AI memungkinkan pemrosesan data yang cepat dan akurat, mengidentifikasi pola, tren, dan potensi risiko yang terabaikan oleh pengamatan manusia.
4. Aplikasi AI dalam teknik sipil mencakup perencanaan proyek, optimasi desain, pemantauan kesehatan struktural, dan pengendalian proyek secara real-time.
5. Teknologi berbasis AI, termasuk robotika dan kendaraan otonom, meningkatkan operasi di lokasi, meningkatkan keselamatan, presisi, dan efektivitas biaya.
6. Pertimbangan etis, seperti bias dalam algoritma dan kekhawatiran akan hilangnya pekerjaan, harus ditangani dengan cermat dalam adopsi AI untuk integrasi yang bertanggung jawab.
7. Kolaborasi AI dengan realitas virtual dan augmented reality menambahkan dimensi baru pada desain dan visualisasi proyek, mendorong komunikasi yang lebih baik antar pemangku kepentingan.

8. AI memberikan kontribusi signifikan terhadap keberlanjutan dalam teknik sipil, menganalisis data lingkungan untuk pengembangan infrastruktur ramah lingkungan.
9. Pemantauan waktu nyata yang didukung oleh AI memungkinkan manajer proyek untuk mengidentifikasi hambatan, risiko, dan penyimpangan, sehingga memfasilitasi intervensi tepat waktu.
10. Peran AI yang terus berkembang memerlukan pergeseran keterampilan tenaga kerja menuju kecerdasan yang ditingkatkan, menekankan kolaborasi antara intuisi manusia dan analitik AI.
11. Tantangan dalam adopsi AI meliputi keamanan data, mitigasi bias algoritmik, dan mengatasi kekhawatiran terkait dengan hilangnya pekerjaan.
12. Integrasi AI dalam teknik sipil mengikuti proses sembilan tahap yang sistematis, mulai dari pengumpulan data hingga pemantauan dan evaluasi pasca-konstruksi.
13. Masa depan AI dalam teknik sipil memiliki prospek yang menarik, termasuk infrastruktur cerdas, desain generatif, konstruksi berkelanjutan, dan peningkatan kolaborasi manusia-mesin.
14. Tantangan yang terus berlanjut dalam adopsi AI meliputi kualitas data, integrasi dengan sistem yang ada, pertimbangan etis, dan kebutuhan akan tenaga kerja yang terampil.
15. Integrasi yang sukses memerlukan penanganan kerangka peraturan, demonstrasi manfaat jangka panjang, memastikan privasi data, dan mengatasi resistensi terhadap perubahan di industri konstruksi.

1.8 LATIHAN SOAL

1. Bagaimana kecerdasan buatan (AI) berkontribusi pada perencanaan dan desain proyek yang optimal dalam teknik sipil?
2. Apa peran AI dalam meningkatkan analisis struktural dan memastikan keamanan struktur teknik sipil?
3. Bagaimana AI menyederhanakan proses manajemen proyek, termasuk alokasi sumber daya, penjadwalan, dan manajemen risiko, dalam proyek konstruksi?
4. Dengan cara apa AI berkontribusi pada pengembangan infrastruktur cerdas dan manajemen aset yang efisien dalam teknik sipil?
5. Bagaimana AI mendorong efisiensi energi dan keberlanjutan di bidang teknik sipil, khususnya dalam mendesain struktur ramah lingkungan?
6. Apa saja aplikasi robotika, bagian dari AI, dalam operasi konstruksi, dan bagaimana robotika meningkatkan efisiensi dan keselamatan di lokasi konstruksi?
7. Bagaimana AI memfasilitasi pemantauan waktu nyata dan dukungan pengambilan keputusan dalam proyek konstruksi, memungkinkan identifikasi cepat penyimpangan dari rencana?
8. Apa peran sistem bertenaga AI dalam pengendalian mutu selama proses konstruksi, dan bagaimana sistem tersebut memastikan bahwa konstruksi memenuhi standar yang dibutuhkan?

9. Bagaimana AI membantu analisis geoteknik dan lingkungan dalam teknik sipil, berkontribusi pada pengambilan keputusan yang tepat dalam pemilihan lokasi dan pelaksanaan proyek?
10. Bagaimana konsep kecerdasan buatan (augmented intelligence), yang menekankan kolaborasi antara manusia dan AI, mengubah dinamika praktik teknik sipil?

BAB 2

DASAR-DASAR TEKNIK SIPIL

Teknik sipil adalah cabang teknik yang mencakup desain, konstruksi, dan pemeliharaan infrastruktur, termasuk bangunan, jembatan, jalan, bendungan, dan sistem penyediaan air. Teknik sipil memainkan peran penting dalam membentuk lingkungan fisik dan meningkatkan kualitas hidup. Profesi ini melibatkan pemahaman mendalam tentang matematika, fisika, dan ilmu material untuk merancang solusi bagi tantangan teknik yang kompleks.



Salah satu aspek fundamental teknik sipil adalah teknik struktur, yang berfokus pada desain dan analisis struktur untuk memastikan struktur tersebut mampu menahan berbagai beban dan kondisi lingkungan. Teknik geoteknik berkaitan dengan perilaku tanah dan batuan, yang penting untuk desain fondasi dan stabilitas lereng. Teknik transportasi melibatkan perencanaan dan perancangan sistem transportasi yang efisien dan aman, meliputi jalan raya, kereta api, dan bandara.

Teknik hidrolis sangat penting untuk mengelola sumber daya air, menangani masalah seperti pengendalian banjir, irigasi, dan pasokan air. Teknik lingkungan menekankan praktik berkelanjutan, menangani pengendalian polusi dan pengelolaan limbah. Survei dan pemetaan memainkan peran integral dalam mengumpulkan dan menafsirkan data spasial untuk perencanaan proyek yang akurat.

Teknik sipil adalah disiplin ilmu yang beragam yang terdiri dari beberapa bidang spesialisasi utama berikut

(Gambar disamping). Teknik struktur berfokus pada perancangan dan analisis struktur untuk daya tahan dalam berbagai kondisi, termasuk bangunan, jembatan, dan bendungan. Teknik transportasi melibatkan perencanaan dan pengelolaan sistem transportasi yang efisien,



meliputi jalan raya, kereta api, bandara, dan angkutan umum. Teknik geoteknik mempelajari sifat-sifat tanah dan batuan untuk kesesuaian konstruksi, yang berlaku untuk fondasi, terowongan, dan dinding penahan. Teknik sumber daya air mengelola distribusi dan pengendalian air, meliputi bendungan, instalasi pengolahan air, dan sistem drainase. Teknik lingkungan menangani aspek lingkungan dari proyek, seperti pengendalian polusi dan pengelolaan limbah. Manajemen konstruksi melibatkan perencanaan dan pelaksanaan proyek dalam batasan anggaran dan waktu. Perencanaan perkotaan dan regional mengoptimalkan penggunaan lahan untuk pertumbuhan penduduk dan pengembangan infrastruktur. Teknik material berfokus pada sifat dan aplikasi material konstruksi. Teknik pesisir berkaitan dengan desain daerah pesisir, termasuk pencegahan erosi dan ketahanan infrastruktur. Kolaborasi interdisipliner adalah hal yang umum, dan bidang-bidang yang berkembang seperti infrastruktur cerdas dan pembangunan berkelanjutan mencerminkan sifat dinamis teknik sipil dalam membentuk lingkungan binaan untuk memenuhi kebutuhan masyarakat yang terus berkembang.

Manajemen konstruksi melibatkan pengawasan seluruh proses konstruksi, koordinasi sumber daya, dan memastikan proyek selesai tepat waktu dan sesuai anggaran. Teknik material berfokus pada pemilihan dan pengujian material untuk konstruksi, dengan mempertimbangkan faktor-faktor seperti daya tahan dan efektivitas biaya. Teknik pesisir menangani tantangan yang ditimbulkan oleh lingkungan pesisir, termasuk pengendalian erosi dan desain struktur pesisir. Selain itu, insinyur sipil harus mematuhi standar etika, dengan mempertimbangkan keselamatan dan kesejahteraan masyarakat. Komunikasi dan kolaborasi yang efektif dengan arsitek, kontraktor, dan pemangku kepentingan lainnya sangat penting untuk keberhasilan pelaksanaan proyek. Pada intinya, teknik sipil berfungsi sebagai landasan bagi pembangunan masyarakat, menangani keseimbangan yang rumit antara kemajuan teknologi, keberlanjutan lingkungan, dan kesejahteraan publik.

Lebih lanjut, dasar-dasar teknik sipil mencakup berbagai prinsip, teori, dan praktik yang membentuk fondasi disiplin ilmu ini. Dasar-dasar ini memberikan landasan untuk merancang, merencanakan, membangun, dan memelihara proyek infrastruktur. Berikut adalah aspek-aspek kunci dari dasar-dasar teknik sipil:

- 1. Matematika dan Fisika:** Teknik sipil sangat bergantung pada prinsip-prinsip matematika dan fisika. Konsep-konsep seperti kalkulus, aljabar, geometri, dan fisika sangat penting untuk menganalisis dan memecahkan masalah teknik.
- 2. Statika dan Dinamika:** Pemahaman tentang statika (kesetimbangan benda diam) dan dinamika (gerak dan percepatan) sangat penting untuk merancang struktur yang dapat menahan berbagai beban dan kondisi lingkungan.
- 3. Mekanika Material:** Mekanika material mengeksplorasi bagaimana material merespons berbagai gaya. Ini termasuk studi tentang tegangan, regangan, dan sifat material, yang penting untuk merancang struktur dan komponen.
- 4. Mekanika Fluida:** Pengetahuan tentang mekanika fluida sangat penting untuk merancang struktur hidrolik, pipa, dan sistem drainase. Ini melibatkan studi tentang perilaku fluida dalam berbagai kondisi.

5. **Teknik Geoteknik:** Teknik geoteknik berfokus pada perilaku tanah dan batuan. Ini termasuk pemahaman tentang sifat-sifat tanah, desain pondasi, dan analisis stabilitas lereng.
6. **Analisis dan Desain Struktur:** Analisis struktur melibatkan studi tentang bagaimana struktur bereaksi terhadap gaya yang diterapkan, sedangkan desain struktur melibatkan pembuatan struktur yang aman dan efisien, dengan mempertimbangkan sifat material dan integritas struktural.
7. **Teknik Transportasi:** Teknik transportasi berkaitan dengan perencanaan, desain, dan pemeliharaan sistem transportasi, termasuk jalan raya, jalan tol, kereta api, bandara, dan angkutan umum.
8. **Teknik Lingkungan:** Teknik lingkungan membahas dampak proyek teknik terhadap lingkungan. Ini mencakup pengelolaan kualitas air dan udara, pengolahan limbah, dan praktik berkelanjutan.
9. **Survei dan Geomatika:** Survei melibatkan pengukuran dan pemetaan permukaan Bumi, menyediakan data penting untuk mendesain dan membangun proyek. Geomatika menggabungkan GIS (Sistem Informasi Geografis) dan teknologi penginderaan jauh.
10. **Manajemen Konstruksi:** Manajemen konstruksi melibatkan perencanaan, penjadwalan, dan pengawasan proses konstruksi. Ini mencakup prinsip-prinsip manajemen proyek, estimasi biaya, dan pengendalian mutu.
11. **Ilmu Material:** Memahami sifat dan perilaku material konstruksi, seperti beton, baja, kayu, dan komposit, sangat penting untuk memilih material yang tepat dalam desain dan konstruksi.
12. **Hidrolika dan Rekayasa Sumber Daya Air:** Hidrolika berkaitan dengan aliran fluida, termasuk air. Rekayasa sumber daya air melibatkan pengelolaan proyek-proyek terkait air, seperti bendungan, sistem irigasi, dan jaringan pasokan air.
13. **Etika Teknik dan Praktik Profesional:** Insinyur sipil mematuhi kode etik yang memandu perilaku profesional. Ini termasuk pertimbangan keselamatan publik, dampak lingkungan, dan kesejahteraan masyarakat.
14. **Penilaian dan Manajemen Risiko:** Mengevaluasi dan mengelola risiko yang terkait dengan proyek-proyek teknik adalah hal mendasar. Ini melibatkan identifikasi potensi bahaya, penilaian kemungkinan dan konsekuensinya, dan penerapan strategi mitigasi risiko.
15. **Desain dan Pemodelan Berbantuan Komputer (CAD):** Kemahiran dalam perangkat lunak CAD dan alat pemodelan sangat penting untuk membuat desain, simulasi, dan visualisasi proyek-proyek teknik yang detail.
16. **Prinsip Keberlanjutan:** Mempertimbangkan keberlanjutan lingkungan, ekonomi, dan sosial semakin penting dalam teknik sipil. Praktik berkelanjutan bertujuan untuk meminimalkan dampak lingkungan dari proyek dan memastikan kelangsungan jangka panjang.

Dasar-dasar ini secara kolektif memberikan pengetahuan dan keterampilan yang dibutuhkan bagi insinyur sipil untuk menganalisis, merancang, dan melaksanakan berbagai proyek infrastruktur, berkontribusi pada peningkatan dan keberlanjutan masyarakat.

2.1 PRINSIP-PRINSIP INTI DALAM TEKNIK SIPIL

Prinsip-prinsip inti dalam teknik sipil membentuk konsep-konsep dasar yang membimbing profesi ini. Prinsip-prinsip ini mendasar untuk memahami dan mengatasi tantangan yang terlibat dalam perencanaan, perancangan, pembangunan, dan pemeliharaan proyek infrastruktur. Berikut adalah prinsip-prinsip inti dalam teknik sipil:

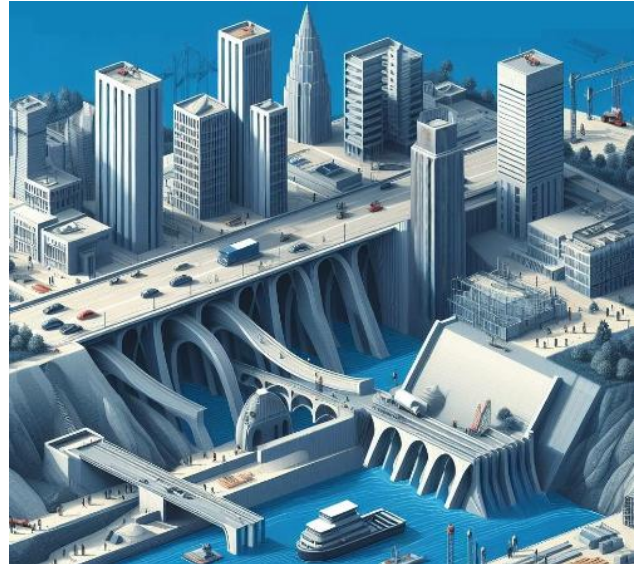

1. **Keselamatan:** Prinsip terpenting dalam teknik sipil adalah memastikan keselamatan struktur, sistem, dan masyarakat. Insinyur harus merancang dan membangun proyek dengan fokus pada meminimalkan risiko dan mencegah kegagalan.
2. **Keberlanjutan:** Praktik berkelanjutan bertujuan untuk memenuhi kebutuhan masa kini tanpa mengorbankan kemampuan generasi mendatang untuk memenuhi kebutuhan mereka sendiri. Insinyur sipil mempertimbangkan keberlanjutan lingkungan, ekonomi, dan sosial dalam desain dan keputusan mereka.
3. **Fungsionalitas dan Kegunaan:** Proyek teknik sipil harus memenuhi tujuan yang dimaksudkan dan memberikan kegunaan bagi masyarakat. Prinsip ini menekankan pentingnya memenuhi persyaratan fungsional proyek infrastruktur.
4. **Kelayakan Ekonomi:** Insinyur mempertimbangkan kelayakan ekonomi proyek, dengan mempertimbangkan faktor-faktor seperti efektivitas biaya, biaya siklus hidup, dan pengembalian investasi. Menyeimbangkan pertimbangan ekonomi memastikan alokasi sumber daya yang efisien.
5. **Daya Tahan:** Struktur dan infrastruktur harus dirancang untuk daya tahan dan ketahanan jangka panjang. Mempertimbangkan sifat material, kondisi lingkungan, dan persyaratan pemeliharaan berkontribusi pada umur panjang proyek.
6. **Praktik Etis:** Insinyur mematuhi kode etik yang ketat, memprioritaskan integritas, kejujuran, dan akuntabilitas. Pertimbangan etis memandu pengambilan keputusan dan perilaku profesional demi kepentingan terbaik masyarakat.
7. **Dampak Lingkungan:** Insinyur sipil menilai dan mengurangi dampak lingkungan dari proyek. Meminimalkan dampak negatif pada ekosistem, udara, air, dan kualitas tanah sangat penting untuk praktik teknik yang bertanggung jawab.
8. **Kesehatan dan Kesejahteraan Masyarakat:** Insinyur memprioritaskan kesejahteraan masyarakat. Proyek harus meningkatkan keselamatan, kesehatan, dan kesejahteraan

masyarakat secara keseluruhan, mencerminkan komitmen untuk melayani kepentingan masyarakat.

9. **Inovasi dan Kreativitas:** Mendorong inovasi dan pemecahan masalah yang kreatif adalah prinsip inti. Insinyur mencari solusi baru dan lebih baik untuk mengatasi tantangan, mendorong kemajuan di bidang ini.
10. **Kemampuan Beradaptasi dan Ketahanan:** Desain harus mempertimbangkan kemampuan beradaptasi terhadap perubahan kondisi dan potensi bahaya. Membangun ketahanan dalam infrastruktur memastikan infrastruktur tersebut dapat menahan peristiwa dan tantangan yang tidak terduga.
11. **Pengembangan Profesional dan Pendidikan Berkelanjutan:** Insinyur berkomitmen pada pengembangan profesional berkelanjutan dan pendidikan berkelanjutan untuk tetap mengikuti perkembangan teknologi, praktik terbaik industri, dan tren yang muncul dalam teknik sipil.
12. **Kepatuhan Regulasi:** Insinyur mematuhi peraturan dan kode lokal, nasional, dan internasional. Memastikan kepatuhan terhadap standar dan peraturan sangat penting untuk keselamatan dan legalitas proyek.
13. **Kolaborasi Antar Disiplin:** Insinyur sipil sering berkolaborasi dengan para profesional dari disiplin ilmu lain, menyadari keterkaitan berbagai bidang. Kolaborasi antar disiplin meningkatkan pemahaman dan pelaksanaan proyek secara komprehensif.
14. **Keterlibatan Masyarakat:** Keterlibatan dengan masyarakat dan pemangku kepentingan sangat penting. Memahami kebutuhan, kekhawatiran, dan aspirasi masyarakat membantu membentuk proyek yang selaras dengan nilai dan harapan masyarakat.
15. **Jaminan Mutu dan Pengendalian Mutu:** Menerapkan proses jaminan mutu dan pengendalian mutu yang ketat sangat penting. Para insinyur bertujuan untuk menghasilkan proyek yang memenuhi atau melampaui standar dan persyaratan yang ditentukan.

Prinsip-prinsip inti ini berfungsi sebagai panduan untuk praktik teknik sipil yang etis, bertanggung jawab, dan efektif, memastikan bahwa para insinyur memberikan kontribusi positif terhadap kesejahteraan masyarakat dan pembangunan infrastruktur yang berkelanjutan.

2.2 PRAKTIK KONSTRUKSI TRADISIONAL

Praktik konstruksi tradisional merujuk pada metode dan teknik yang telah mapan dan digunakan selama beberapa generasi dalam pembangunan gedung dan infrastruktur. Praktik-praktik ini seringkali didasarkan pada material lokal, keahlian, dan pengaruh budaya. Meskipun metode dan teknologi konstruksi modern telah berkembang, praktik tradisional tetap relevan, terutama di daerah-daerah di mana warisan, pelestarian budaya, dan ketersediaan material tradisional memainkan peran penting. Berikut adalah beberapa aspek praktik konstruksi tradisional:

1. **Konstruksi Batu Bata:** Konstruksi batu bata tradisional melibatkan penggunaan material yang bersumber dari lokal seperti batu, bata, atau tanah liat, seringkali

- dikombinasikan dengan mortar. Struktur batu bata, termasuk dinding dan lengkungan, dibangun oleh pengrajin terampil menggunakan teknik yang telah teruji waktu.
2. **Rangka Kayu:** Rangka kayu adalah metode konstruksi tradisional di mana rangka kayu dirakit menggunakan sambungan dan pasak daripada paku. Metode ini sering dikaitkan dengan rumah, lumbung, dan struktur tradisional.
 3. **Atap Jerami:** Atap jerami, yang terbuat dari vegetasi kering seperti jerami atau alang-alang, adalah metode atap tradisional yang digunakan di banyak budaya. Jerami memberikan insulasi alami dan memiliki tampilan yang khas.
 4. **Konstruksi Adobe:** Adobe adalah bahan bangunan tradisional yang terbuat dari tanah liat yang dikeringkan di bawah sinar matahari, jerami, dan air. Bata adobe dibentuk dan dikeringkan di bawah sinar matahari sebelum digunakan untuk membangun dinding, seringkali di daerah dengan iklim kering.
 5. **Konstruksi Cob:** Cob adalah campuran tanah liat, pasir, dan jerami yang digunakan untuk membangun dinding. Konstruksi cob melibatkan pembentukan material menjadi struktur monolitik, dan secara historis telah digunakan untuk rumah dan bangunan kecil.
 6. **Konstruksi Tanah Padat:** Konstruksi tanah padat melibatkan pemadatan campuran tanah, kapur, kapur, atau kerikil di dalam kerangka untuk menciptakan dinding yang kokoh. Metode ini dikenal karena sifat massa termalnya.
 7. **Konstruksi Bambu:** Di daerah di mana bambu melimpah, bambu telah menjadi bahan konstruksi tradisional untuk berbagai struktur. Kekuatan dan fleksibilitas bambu membuatnya cocok untuk perancah, dinding, dan bahkan komponen struktural.
 8. **Dinding Batu Kering:** Dinding batu kering adalah teknik di mana batu ditumpuk tanpa mortar. Metode ini sering digunakan untuk dinding penahan, dinding pembatas, dan struktur pertanian.
 9. **Konstruksi Anyaman dan Lumpur:** Konstruksi anyaman dan lumpur melibatkan anyaman cabang atau ranting tipis (anyaman) dan menutupinya dengan campuran lumpur, tanah liat, atau bahan lain (lumpur). Metode ini sering digunakan untuk dinding dan partisi.
 10. **Konstruksi Tiang dan Balok:** Konstruksi tiang dan balok menggunakan tiang vertikal untuk menopang balok horizontal, menciptakan kerangka struktural. Metode ini sering dikaitkan dengan lumbung tradisional dan ruang interior terbuka yang besar.
 11. **Plester Kapur:** Plester kapur, yang terbuat dari kapur padam, pasir, dan air, secara tradisional telah digunakan sebagai lapisan akhir untuk dinding. Plester ini memberikan permukaan yang dapat bernapas dan memiliki sifat antimikroba.
 12. **Konstruksi Lengkungan Batu:** Lengkungan batu adalah metode tradisional untuk membangun struktur penahan beban, yang sering terlihat pada jembatan, saluran air, dan bangunan bersejarah.
 13. **Atap Genteng Terakota:** Genteng terakota, yang terbuat dari tanah liat yang dibakar, telah digunakan selama berabad-abad sebagai bahan atap di berbagai wilayah. Genteng ini memberikan daya tahan dan aliran air hujan yang efektif.

14. Konstruksi Kantilever: Struktur kantilever, di mana balok atau pelat ditopang hanya di satu ujung, telah digunakan dalam arsitektur tradisional untuk membuat atap yang menjorok dan balkon.

15. Konstruksi Kubah: Konstruksi kubah melibatkan pembuatan struktur atau langit-langit melengkung, yang sering terlihat di gereja-gereja tradisional, katedral, dan bangunan bersejarah.

Meskipun praktik konstruksi tradisional ini memiliki signifikansi historis dan budaya, penting untuk dicatat bahwa praktik ini hidup berdampingan dengan dan terkadang terintegrasi ke dalam metode konstruksi modern, menggabungkan manfaat tradisi dengan praktik teknik kontemporer. Selain itu, pelestarian teknik tradisional berkontribusi pada pelestarian warisan budaya dan praktik bangunan berkelanjutan.

2.3 TEKNOLOGI BARU

Teknologi baru terus membentuk lanskap teknik sipil dan teknik serta manajemen konstruksi, mendorong inovasi, efisiensi, dan keberlanjutan. Berikut beberapa teknologi baru yang penting di bidang ini:

- 1. Pemodelan Informasi Bangunan (BIM):** BIM melibatkan pembuatan representasi digital dari karakteristik fisik dan fungsional suatu bangunan atau infrastruktur. Ini memfasilitasi kolaborasi, meningkatkan visualisasi proyek, dan meningkatkan pengambilan keputusan sepanjang siklus hidup proyek.
- 2. Kecerdasan Buatan (AI) dan Pembelajaran Mesin (ML):** AI dan ML semakin banyak diterapkan dalam teknik sipil untuk tugas-tugas seperti analitik prediktif, penjadwalan proyek, optimasi desain, dan manajemen risiko. Teknologi ini memungkinkan pengambilan keputusan berbasis data dan dapat meningkatkan efisiensi proyek.
- 3. Realitas Tertambah (AR) dan Realitas Virtual (VR):** Teknologi AR dan VR digunakan untuk visualisasi proyek yang imersif, tinjauan desain, dan perencanaan konstruksi. Teknologi ini menawarkan kolaborasi, pelatihan, dan pengalaman simulasi yang lebih baik bagi para profesional konstruksi.
- 4. Drone dan Kendaraan Udara Tanpa Awak (UAV):** Drone menyediakan survei udara, inspeksi lokasi, dan pengumpulan data, menawarkan cara yang hemat biaya dan efisien untuk memantau lokasi konstruksi, menilai kemajuan, dan mengumpulkan informasi geospasial.
- 5. Pencetakan 3D (Manufaktur Aditif):** Pencetakan 3D sedang dieksplorasi untuk keperluan konstruksi, memungkinkan fabrikasi komponen bangunan di lokasi.



Teknologi ini berpotensi mengurangi limbah material dan meningkatkan kecepatan konstruksi.

6. **Robotika dalam Konstruksi:** Robotika digunakan untuk tugas-tugas seperti pemasangan batu bata, pengecoran beton, dan inspeksi lokasi. Kendaraan konstruksi otonom dan sistem robotik berkontribusi pada peningkatan efisiensi dan keselamatan di lokasi konstruksi.
7. **Sensor Pintar dan IoT (*Internet of Things*):** Sensor pintar dan perangkat IoT digunakan untuk pemantauan real-time terhadap kesehatan struktural, kondisi lingkungan, dan kinerja peralatan. Data ini membantu dalam pemeliharaan prediktif dan memastikan umur panjang infrastruktur.
8. **Teknologi 5G:** Peluncuran jaringan 5G memungkinkan komunikasi yang lebih cepat dan andal di lokasi konstruksi. Teknologi ini mendukung transfer data real-time, pemantauan jarak jauh, dan konektivitas sejumlah besar perangkat.
9. **Material Penyembuhan Diri:** Material penyembuhan diri dirancang untuk memperbaiki kerusakan secara otomatis, memperpanjang umur struktur dan mengurangi biaya perawatan. Teknologi ini sangat berharga dalam meningkatkan daya tahan infrastruktur.
10. **Jaringan Cerdas dan Solusi Energi Berkelanjutan:** Integrasi jaringan cerdas dan solusi energi berkelanjutan dalam proyek konstruksi berkontribusi pada efisiensi energi. Teknologi seperti panel surya, sistem penyimpanan energi, dan kontrol bangunan cerdas semakin umum.
11. **Teknologi Blockchain:** Blockchain dieksplorasi potensinya dalam meningkatkan transparansi, keamanan, dan efisiensi dalam manajemen proyek konstruksi. Teknologi ini dapat digunakan untuk pencatatan yang aman, manajemen rantai pasokan, dan transaksi keuangan.
12. **Desain Generatif:** Desain generatif menggunakan algoritma untuk mengeksplorasi berbagai pilihan desain berdasarkan kriteria yang ditentukan. Teknologi ini membantu para insinyur dalam menciptakan desain yang optimal dan inovatif.
13. **Realitas Hibrida:** Realitas hibrida menggabungkan elemen fisik dan digital, memungkinkan model dunia nyata dan digital untuk berinteraksi. Integrasi ini meningkatkan kolaborasi, komunikasi, dan pengambilan keputusan dalam proyek konstruksi.
14. **Kembaran Digital:** Kembaran digital adalah replika virtual dari objek atau sistem fisik. Dalam teknik sipil, kembaran digital digunakan untuk pemantauan, simulasi, dan analisis infrastruktur secara real-time, sehingga memudahkan pengambilan keputusan dan pemeliharaan yang lebih baik.
15. **Nanoteknologi dalam Bahan Konstruksi:** Nanoteknologi diterapkan untuk meningkatkan sifat-sifat bahan konstruksi, seperti meningkatkan kekuatan, daya tahan, dan ketahanan terhadap faktor lingkungan.

Integrasi teknologi-teknologi baru ini mewakili pergeseran transformatif dalam cara proyek teknik sipil dan konstruksi dirancang, dilaksanakan, dan dikelola. Penelitian dan

pengembangan berkelanjutan di bidang ini diharapkan akan semakin merevolusi industri, menjadikan proses konstruksi lebih efisien, berkelanjutan, dan tangguh.

2.4 INTEGRASI AI DALAM TEKNIK SIPIL

Integrasi Kecerdasan Buatan (AI) dalam teknik sipil, teknik konstruksi, dan manajemen mentransformasi industri dengan meningkatkan efisiensi, pengambilan keputusan, dan hasil proyek secara keseluruhan. Berikut adalah aspek-aspek kunci bagaimana AI diintegrasikan ke dalam domain-domain ini:



1. Perencanaan dan Penjadwalan Proyek:

- **Algoritma AI untuk Optimasi:** AI digunakan untuk mengoptimalkan jadwal proyek, alokasi sumber daya, dan urutan tugas. Algoritma pembelajaran mesin dapat menganalisis data proyek historis untuk mengidentifikasi pola dan memprediksi jangka waktu proyek yang paling efisien.

2. Desain dan Pemodelan:

- **Desain Generatif:** Alat desain generatif berbasis AI membantu dalam menciptakan dan mengeksplorasi berbagai opsi desain berdasarkan parameter yang ditentukan, memungkinkan para insinyur untuk mengidentifikasi solusi optimal.
- **Desain Berbantuan Komputer (CAD):** AI meningkatkan sistem CAD, mengotomatiskan tugas-tugas desain tertentu, meningkatkan akurasi, dan mempercepat proses desain.

3. Analisis dan Desain Struktural:

- **AI untuk Pemantauan Kesehatan Struktural:** Algoritma AI menganalisis data waktu nyata dari sensor untuk menilai kesehatan dan integritas struktur, mengidentifikasi potensi masalah dan merekomendasikan pemeliharaan atau perbaikan.
- **Optimasi Desain Struktural:** AI digunakan untuk mengoptimalkan desain struktural dengan mempertimbangkan berbagai faktor seperti penggunaan material, biaya, dan dampak lingkungan.

4. Manajemen Proyek Konstruksi:

- **Analisis Prediktif:** AI memfasilitasi analisis prediktif untuk manajemen proyek, membantu dalam memprediksi potensi risiko, penundaan, dan kebutuhan sumber daya.
- **Penjadwalan Otomatis:** Algoritma AI mengotomatiskan penjadwalan proyek dengan mempertimbangkan berbagai kendala, ketergantungan, dan ketersediaan sumber daya.

5. Estimasi Biaya dan Penganggaran:

- **Estimasi Biaya Berbasis AI:** Algoritma AI menganalisis data biaya historis, spesifikasi proyek, dan faktor lain untuk memberikan estimasi biaya yang akurat. Ini membantu dalam penganggaran dan perencanaan keuangan.
- **Prediksi Pengeluaran:** AI membantu memprediksi potensi kelebihan biaya atau penyimpangan dari anggaran dengan menganalisis data proyek secara real-time.

6. Rantai Pasokan dan Logistik:

- **AI dalam Pengadaan:** AI diterapkan untuk mengoptimalkan proses pengadaan, memprediksi kebutuhan material, dan merampingkan rantai pasokan, memastikan pengiriman tepat waktu.
- **Manajemen Persediaan:** AI membantu mengelola persediaan lokasi konstruksi secara efisien, mengurangi pemborosan dan memastikan ketersediaan material sesuai kebutuhan.

7. Manajemen Risiko:

- **Prediksi dan Mitigasi Risiko:** Algoritma AI menganalisis data proyek historis dan faktor eksternal untuk memprediksi potensi risiko. Pendekatan proaktif ini memungkinkan strategi mitigasi risiko yang lebih baik.

8. Kontrol Kualitas:

- **Visi Komputer untuk Inspeksi:** Sistem visi komputer bertenaga AI digunakan untuk inspeksi otomatis komponen konstruksi, mengidentifikasi cacat atau penyimpangan dari standar kualitas.
- **Analisis Data untuk Tren Kualitas:** AI menganalisis data terkait kualitas konstruksi untuk mengidentifikasi tren, pola, dan area untuk perbaikan.

9. Manajemen Sumber Daya Manusia:

- **Analisis Keterampilan:** AI membantu menganalisis keterampilan tenaga kerja, membantu manajer proyek membuat keputusan yang tepat tentang alokasi sumber daya dan kebutuhan pelatihan.
- **Alat Kolaborasi:** Alat kolaborasi berbasis AI meningkatkan komunikasi dan koordinasi antar anggota tim proyek.

10. Pemantauan dan Pelaporan Real-time:

- **Integrasi IoT:** AI diintegrasikan dengan *Internet of Things* (IoT) untuk pemantauan real-time lokasi konstruksi, peralatan, dan kondisi lingkungan.
- **Pelaporan Otomatis:** AI mengotomatiskan pembuatan laporan proyek, memberikan pemangku kepentingan pembaruan yang tepat waktu dan akurat tentang kemajuan proyek.

11. Pemrosesan Bahasa Alami (NLP):

- **Antarmuka yang Diaktifkan Suara:** NLP memungkinkan antarmuka yang diaktifkan suara untuk perangkat lunak manajemen proyek, memfasilitasi interaksi tanpa menggunakan tangan dan meningkatkan aksesibilitas di lokasi konstruksi.

12. Efisiensi Energi dan Keberlanjutan:

- **Analisis Konsumsi Energi:** AI menganalisis data untuk mengoptimalkan konsumsi energi di gedung dan infrastruktur, berkontribusi pada desain yang berkelanjutan dan hemat energi.
- **Pengurangan Jejak Karbon:** AI digunakan untuk menilai dan meminimalkan dampak lingkungan dari proyek konstruksi, dengan mempertimbangkan faktor-faktor seperti pilihan material dan metode konstruksi.

Integrasi AI dalam teknik sipil, teknik konstruksi, dan manajemen adalah proses yang berkelanjutan, dengan kemajuan yang terus memperluas kemampuan teknologi ini. Seiring AI terus berkembang, perannya di bidang ini diharapkan dapat lebih meningkatkan produktivitas, mengurangi biaya, dan berkontribusi pada pengembangan infrastruktur yang berkelanjutan dan tangguh.

2.5 MANFAAT DAN KETERBATASAN AI

Kecerdasan buatan memberikan berbagai manfaat dalam bidang teknik sipil dan konstruksi, serta beberapa keterbatasan.

Manfaat:

1. **Peningkatan Efisiensi:** AI mengotomatiskan tugas-tugas rutin, mempercepat proses seperti penjadwalan proyek, alokasi sumber daya, dan optimasi desain. Hal ini menyebabkan peningkatan efisiensi keseluruhan dalam penyelesaian proyek.
2. **Pengambilan Keputusan Berbasis Data:** AI memproses sejumlah besar data untuk memberikan wawasan dan prediksi, memungkinkan pengambilan keputusan yang lebih tepat. Ini sangat berharga dalam manajemen risiko, perencanaan proyek, dan optimasi sumber daya.
3. **Peningkatan Keselamatan:** AI berkontribusi pada peningkatan keselamatan di lokasi konstruksi melalui penggunaan robotika dan kendaraan otonom. Drone dan sensor yang dilengkapi dengan AI dapat memantau lokasi untuk potensi bahaya, meningkatkan protokol keselamatan secara keseluruhan.
4. **Desain dan Perencanaan yang Dioptimalkan:** Desain generatif yang didukung oleh AI memungkinkan eksplorasi berbagai opsi desain berdasarkan kriteria yang ditentukan, menghasilkan solusi yang lebih inovatif dan optimal dalam fase perencanaan.
5. **Analisis Prediktif untuk Manajemen Risiko:** Algoritma AI memprediksi potensi risiko dan penundaan dengan menganalisis data proyek historis. Pendekatan proaktif ini memungkinkan manajemen risiko dan strategi mitigasi yang lebih baik.



6. **Pemantauan Waktu Nyata:** AI, bersama dengan IoT, memfasilitasi pemantauan waktu nyata terhadap lokasi konstruksi, peralatan, dan kondisi lingkungan. Hal ini memastikan identifikasi masalah yang cepat dan memungkinkan intervensi tepat waktu.
7. **Penghematan Biaya:** Kemampuan AI untuk mengoptimalkan alokasi sumber daya, mengurangi penundaan, dan meningkatkan efisiensi proyek berkontribusi pada penghematan biaya. Estimasi biaya yang akurat dan analitik prediktif membantu meminimalkan pembengkakan anggaran.
8. **Kontrol Kualitas dan Inspeksi:** Sistem visi komputer bertenaga AI meningkatkan kontrol kualitas dengan mengotomatiskan proses inspeksi. Hal ini memastikan bahwa komponen konstruksi memenuhi standar yang ditentukan, mengurangi kemungkinan cacat.
9. **Infrastruktur Cerdas dan Keberlanjutan:** AI, yang terintegrasi dengan *Internet of Things* (IoT), berkontribusi pada pengembangan infrastruktur cerdas. Ini termasuk pemantauan waktu nyata, pemeliharaan prediktif, dan solusi hemat energi, yang mendorong keberlanjutan.
10. **Kolaborasi Manusia-Mesin:** AI meningkatkan kemampuan manusia dengan mengotomatiskan tugas-tugas rutin, memungkinkan para profesional untuk fokus pada pemecahan masalah kreatif dan pengambilan keputusan strategis. Kolaborasi ini meningkatkan hasil proyek secara keseluruhan.

Keterbatasan:

1. **Kualitas dan Ketersediaan Data:** Efektivitas AI sangat bergantung pada kualitas dan ketersediaan data. Data yang tidak lengkap atau tidak akurat dapat menyebabkan hasil dan keputusan yang kurang optimal.
2. **Biaya Implementasi Awal:** Biaya awal yang terkait dengan implementasi teknologi AI, termasuk pelatihan dan infrastruktur, dapat menjadi hambatan bagi beberapa perusahaan konstruksi. Mendemonstrasikan manfaat jangka panjang sangat penting.
3. **Kebutuhan Tenaga Kerja Terampil:** Keberhasilan implementasi dan pengelolaan sistem AI membutuhkan tenaga kerja terampil dengan keahlian dalam manajemen konstruksi dan teknologi AI. Industri mungkin menghadapi kekurangan tenaga profesional tersebut.
4. **Tantangan Interoperabilitas:** Mengintegrasikan AI dengan sistem yang ada dan memastikan interoperabilitas dengan berbagai perangkat lunak dan platform dapat menjadi kompleks. Hal ini mungkin memerlukan investasi tambahan dalam integrasi teknologi.
5. **Pertimbangan Etika dan Bias:** Algoritma AI dapat secara tidak sengaja melanggengkan bias yang ada dalam data historis. Memastikan keadilan dan mengatasi pertimbangan etika dalam pengambilan keputusan AI tetap menjadi tantangan.
6. **Kekhawatiran Privasi dan Keamanan Data:** Karena sistem AI menangani data proyek dan personel yang sensitif, memastikan langkah-langkah privasi dan keamanan data yang kuat sangat penting untuk mencegah akses tidak sah dan potensi pelanggaran.

7. **Tantangan Regulasi dan Hukum:** Sifat AI yang terus berkembang dapat menimbulkan tantangan dalam hal kepatuhan regulasi dan kerangka hukum. Mengatasi masalah yang berkaitan dengan tanggung jawab dan akuntabilitas merupakan pertimbangan yang berkelanjutan.
8. **Resistensi terhadap Adopsi:** Mungkin ada resistensi terhadap adopsi teknologi AI, baik dari para profesional industri maupun struktur organisasi. Mengatasi resistensi ini membutuhkan strategi manajemen perubahan yang efektif.
9. **Kurangnya Standardisasi:** Tidak adanya praktik dan protokol standar untuk aplikasi AI dalam konstruksi dapat menyebabkan variasi dalam implementasi dan tantangan interoperabilitas.
10. **Kompleksitas Algoritma AI:** Memahami dan mengelola algoritma AI yang kompleks mungkin menjadi tantangan bagi beberapa profesional. Kompleksitas ini dapat menghambat adopsi secara luas, terutama di perusahaan konstruksi yang lebih kecil.

Meskipun manfaat AI dalam teknik sipil dan manajemen konstruksi sangat besar, mengatasi keterbatasan yang terkait sangat penting untuk keberhasilan implementasi dan memaksimalkan dampak positif dari teknologi ini. Pembelajaran berkelanjutan, kolaborasi, dan kemajuan dalam etika dan standar AI sangat penting untuk integrasi AI yang bertanggung jawab dalam industri konstruksi.

2.6 CONTOH/KASUS PENGGUNAAN DI DUNIA NYATA

1. **Robot Pemasang Bata (Perusahaan: Fastbrick Robotics):** Fastbrick Robotics telah mengembangkan robot pemasang bata bertenaga AI bernama Hadrian X, yang mampu membangun struktur bata secara otonom. Teknologi ini meningkatkan kecepatan dan presisi konstruksi.
2. **Analisis Prediktif untuk Keterlambatan Konstruksi (Perusahaan: Oracle Construction and Engineering):** Oracle Construction and Engineering menggunakan analisis prediktif bertenaga AI untuk memprediksi potensi keterlambatan dalam proyek konstruksi. Teknologi ini membantu manajer proyek untuk secara proaktif mengatasi masalah dan mengoptimalkan jadwal.
3. **Pemantauan Lokasi Konstruksi yang Ditingkatkan AI (Perusahaan: Skycatch):** Skycatch menggabungkan drone dan AI untuk pemantauan lokasi konstruksi secara real-time. Sistem ini menangkap gambar beresolusi tinggi, dan algoritma AI menganalisis data untuk melacak kemajuan, mengidentifikasi potensi masalah, dan meningkatkan manajemen proyek.
4. **Pencetakan 3D Bangunan (Perusahaan: ICON):** ICON memanfaatkan teknologi pencetakan 3D untuk konstruksi, memproduksi rumah dan struktur menggunakan robotika. Teknologi baru ini menawarkan solusi konstruksi yang cepat dan hemat biaya.
5. **Realitas Tertambah dalam Konstruksi (Perusahaan: Trimble):** SiteVision dari Trimble menggunakan realitas tertambah (AR) untuk visualisasi lokasi konstruksi. Teknologi ini menempatkan informasi digital di atas lingkungan fisik, membantu dalam desain dan perencanaan proyek.

6. **Beton Penyembuhan Diri (Perusahaan: Basilisk):** Basilisk telah mengembangkan beton penyembuhan diri yang menggunakan bakteri untuk memperbaiki retakan secara otomatis. Teknologi baru ini meningkatkan daya tahan dan umur struktur beton.

2.7 RINGKASAN BAB

1. Teknik sipil mencakup desain, konstruksi, dan pemeliharaan infrastruktur, yang membahas berbagai bidang seperti teknik struktur, transportasi, geoteknik, dan pertimbangan lingkungan.
2. Manajemen konstruksi melibatkan koordinasi sumber daya untuk memastikan proyek selesai sesuai anggaran dan tepat waktu, dengan menekankan perencanaan dan efisiensi pelaksanaan.
3. Prinsip-prinsip dasar teknik sipil mencakup fondasi yang kuat dalam matematika, fisika, dan bidang-bidang utama seperti mekanika fluida, teknik geoteknik, dan survei.
4. Prinsip-prinsip inti dalam teknik sipil memprioritaskan keselamatan, keberlanjutan, fungsionalitas, dan praktik etis, yang membimbing para profesional dalam pelaksanaan proyek yang bertanggung jawab dan efektif.
5. Praktik konstruksi tradisional, yang berakar pada material lokal dan pengaruh budaya, hidup berdampingan dengan metode modern, berkontribusi pada pelestarian warisan budaya.
6. Teknologi yang muncul dalam teknik sipil meliputi BIM, AI, drone, pencetakan 3D, dan sensor pintar, yang mendorong inovasi, efisiensi, dan keberlanjutan.
7. Integrasi AI dalam teknik sipil meningkatkan perencanaan proyek, desain, analisis struktural, dan manajemen konstruksi melalui algoritma optimasi dan analitik prediktif.
8. Teknologi berbasis AI, seperti desain generatif dan visi komputer, berkontribusi pada desain yang dioptimalkan, pemantauan waktu nyata, dan kontrol kualitas otomatis dalam proyek konstruksi.
9. Manfaat AI dalam teknik sipil meliputi peningkatan efisiensi, pengambilan keputusan berbasis data, peningkatan keselamatan, desain yang dioptimalkan, dan pemantauan waktu nyata untuk penghematan biaya dan keberlanjutan.
10. Keterbatasan AI dalam teknik sipil meliputi tantangan seperti kualitas data, biaya implementasi awal, kebutuhan akan tenaga kerja terampil, pertimbangan etis, dan kompleksitas peraturan dan hukum.
11. Tantangan interoperabilitas dan resistensi terhadap adopsi menimbulkan hambatan bagi integrasi AI yang luas di industri konstruksi.
12. Mengatasi masalah etis terkait bias, privasi data, dan keamanan sangat penting untuk implementasi AI yang bertanggung jawab dalam teknik sipil.
13. Kurangnya standardisasi dan kompleksitas algoritma AI dapat menghambat adopsi yang luas, terutama di perusahaan konstruksi yang lebih kecil.
14. Pembelajaran berkelanjutan, kolaborasi, dan kemajuan dalam etika dan standar AI sangat penting untuk integrasi AI yang bertanggung jawab dalam industri konstruksi.

15. Menyeimbangkan manfaat dan keterbatasan AI memastikan implementasi yang sukses dan memaksimalkan dampak positif teknologi ini dalam teknik sipil dan manajemen konstruksi.

2.8 LATIHAN SOAL

1. Apa peran rekayasa struktur dalam rekayasa sipil, dan mengapa hal itu sangat penting untuk proyek infrastruktur?
2. Jelaskan signifikansi rekayasa geoteknik dalam proses konstruksi, dan bagaimana kontribusinya terhadap desain pondasi?
3. Bagaimana rekayasa lingkungan berperan dalam proyek rekayasa sipil, dan aspek apa saja yang ditanganinya untuk praktik berkelanjutan?
4. Dengan cara apa praktik konstruksi tradisional, seperti konstruksi batu bata dan rangka kayu, berdampingan dengan metode konstruksi modern, dan mengapa praktik tersebut masih relevan hingga saat ini?
5. Bagaimana teknologi baru, seperti *Building Information Modeling (BIM)* dan *Artificial Intelligence (AI)*, memengaruhi lanskap rekayasa sipil, dan apa manfaat yang ditawarkannya bagi industri?
6. Apa aspek-aspek kunci integrasi AI dalam rekayasa sipil, dan bagaimana hal itu mengubah perencanaan proyek, desain, dan manajemen proyek konstruksi?
7. Jelaskan prinsip-prinsip inti dalam rekayasa sipil, dengan menekankan keselamatan, keberlanjutan, dan fungsionalitas. Bagaimana prinsip-prinsip ini membimbing profesi dan hasil proyek?
8. Diskusikan manfaat dan keterbatasan AI dalam teknik sipil. Bagaimana AI berkontribusi pada peningkatan efisiensi, keselamatan, dan pengambilan keputusan, dan tantangan apa yang dihadapkannya bagi industri ini?
9. Bagaimana AI memengaruhi manajemen risiko dalam proyek konstruksi, dan dengan cara apa algoritma AI dapat memprediksi dan mengurangi potensi risiko?
10. Jelaskan pentingnya prinsip keberlanjutan dalam teknik sipil dan bagaimana AI diintegrasikan ke dalam proyek untuk meningkatkan efisiensi energi dan meminimalkan dampak lingkungan?

BAB 3

DASAR-DASAR KECERDASAN BUATAN



Kecerdasan Buatan (AI) merujuk pada pengembangan sistem komputer yang mampu melakukan tugas-tugas yang biasanya membutuhkan kecerdasan manusia. Pada intinya, AI melibatkan pembuatan algoritma dan model yang memungkinkan mesin untuk belajar dari data, mengenali pola, dan membuat keputusan secara mandiri. Tujuan utama AI adalah untuk mensimulasikan fungsi kognitif manusia, seperti pemecahan masalah, pembelajaran, persepsi, dan pemahaman bahasa, di dalam mesin. Kecerdasan Buatan (AI) adalah bidang multidisiplin yang

melibatkan pengembangan agen cerdas yang mampu melakukan tugas-tugas yang biasanya membutuhkan kecerdasan manusia. Bidang Kecerdasan Buatan (AI) terdiri dari delapan komponen fundamental berikut, yang membentuk kerangka kerja komprehensif untuk memahami seluk-beluknya.

Dimulai dengan definisi menyeluruh dan konteks historis AI, struktur ini mencakup Pembelajaran Mesin (ML), yang meliputi pembelajaran terawasi, tidak terawasi, dan penguatan. Jaringan Saraf, yang mencakup prinsip-prinsip dasar dan pembelajaran mendalam, mewakili aspek penting, bersama dengan Pemrosesan Bahasa Alami (NLP) dan Visi Komputer, yang masing-masing membahas pemahaman bahasa dan aplikasi pemrosesan data visual. Penyertaan Algoritma dan Model menyoroti pohon keputusan, mesin vektor pendukung, dan jaringan saraf dalam. Rekayasa Data dan Fitur menekankan peran penting data, yang mencakup pentingnya dan teknik untuk pemilihan dan transformasi fitur. Pertimbangan etis seperti bias, transparansi, dan praktik AI yang bertanggung jawab merupakan komponen integral, dan peta pikiran diakhiri dengan fokus pada beragam aplikasi AI, yang mencakup



konteks khusus industri seperti perawatan kesehatan dan keuangan, serta aplikasi sehari-hari seperti asisten virtual dan sistem rekomendasi. Struktur komprehensif ini memfasilitasi pemahaman holistik tentang elemen-elemen kunci AI dan keterkaitannya.

Pembelajaran Mesin adalah konsep dasar dalam AI, yang mewakili subset di mana algoritma dirancang untuk meningkatkan kinerjanya dari waktu ke waktu melalui pengalaman. Dalam pembelajaran terawasi (*supervised learning*), model dilatih pada dataset berlabel, sedangkan pembelajaran tak terawasi (*unsupervised learning*) melibatkan pembelajaran dari data tak berlabel. Pembelajaran penguatan (*reinforcement learning*) adalah paradigma di mana agen belajar dengan menerima umpan balik berupa hadiah atau hukuman berdasarkan tindakannya.

Pemrosesan Bahasa Alami (*Natural Language Processing/NLP*) adalah aspek penting dari AI, yang berfokus pada interaksi antara komputer dan bahasa manusia. NLP memungkinkan mesin untuk memahami, menafsirkan, dan menghasilkan bahasa manusia, memfasilitasi aplikasi seperti pengenalan suara, penerjemahan bahasa, dan chatbot. Visi Komputer (*Computer Vision*) adalah komponen kunci lain dari AI, yang melibatkan pengembangan algoritma yang memungkinkan mesin untuk menafsirkan dan memahami informasi visual. Ini termasuk tugas-tugas seperti pengenalan gambar, deteksi objek, dan pengenalan wajah, memungkinkan mesin untuk "melihat" dan memproses data visual. Sistem Pakar (*Expert Systems*) adalah aplikasi AI yang dirancang untuk meniru kemampuan pengambilan keputusan seorang pakar manusia di domain tertentu. Sistem ini menggunakan penalaran berbasis aturan untuk membuat keputusan dan memecahkan masalah kompleks, berkontribusi pada bidang-bidang seperti perawatan kesehatan, keuangan, dan teknik.

Tes Turing, yang diusulkan oleh Alan Turing, adalah tolok ukur untuk menilai kemampuan mesin dalam menunjukkan kecerdasan seperti manusia. Jika sebuah mesin dapat terlibat dalam percakapan dengan cara yang tidak dapat dibedakan dari manusia, maka mesin tersebut dianggap telah lulus Tes Turing. Aplikasi AI sangat beragam, mencakup berbagai industri seperti perawatan kesehatan, keuangan, pendidikan, dan hiburan. Dalam perawatan kesehatan, AI membantu dalam diagnosis, penemuan obat, dan pengobatan personal. Dalam keuangan, AI berkontribusi pada deteksi penipuan, perdagangan algoritmik, dan manajemen risiko. Pertimbangan etis dalam AI menjadi semakin penting. Isu-isu terkait bias dalam algoritma, transparansi, akuntabilitas, dan potensi dampak sosial dari teknologi AI memerlukan perhatian yang cermat untuk memastikan penerapan yang bertanggung jawab dan adil.

Seiring terus berkembangnya teknologi AI, para peneliti sedang mengeksplorasi bidang-bidang canggih seperti Komputasi Kuantum, yang berpotensi secara signifikan meningkatkan daya komputasi yang tersedia untuk aplikasi AI. Dasar-dasar Kecerdasan Buatan mencakup konsep-konsep seperti Pembelajaran Mesin, Pemrosesan Bahasa Alami, Visi Komputer, dan Sistem Pakar. Aplikasi AI memiliki implikasi luas di berbagai industri, dan pertimbangan etis sangat penting dalam pengembangan dan penerapan teknologi AI yang bertanggung jawab. Bidang ini dinamis, dengan kemajuan berkelanjutan yang mendorong

batas-batas kemampuan mesin dalam meniru kecerdasan manusia. Berikut poin-poin penting tentang Dasar-Dasar Kecerdasan Buatan:

1. **Definisi AI:** Kecerdasan Buatan (AI): AI mengacu pada simulasi kecerdasan manusia dalam mesin yang diprogram untuk berpikir dan belajar seperti manusia. Ini mencakup berbagai macam teknologi dan teknik.
2. **Jenis-Jenis AI:**
 - **AI Sempit (AI Lemah):** Dirancang dan dilatih untuk tugas tertentu, seperti pengenalan suara atau klasifikasi gambar.
 - **AI Umum (AI Kuat):** Memiliki kemampuan untuk memahami, belajar, dan menerapkan pengetahuan di berbagai tugas, mirip dengan kecerdasan manusia (saat ini masih teoritis).
3. **Pembelajaran Mesin (ML):** Subbidang AI yang berfokus pada pengembangan algoritma dan model statistik yang memungkinkan komputer untuk meningkatkan kinerja mereka pada suatu tugas melalui pembelajaran dari data.
4. **Pembelajaran Mendalam (Deep Learning):** Subbidang pembelajaran mesin yang terinspirasi oleh struktur dan fungsi jaringan saraf otak manusia. Pembelajaran mendalam melibatkan jaringan saraf dengan banyak lapisan (jaringan saraf dalam) untuk belajar dan membuat keputusan.
5. **Pembelajaran Terawasi (Supervised Learning):** Jenis pembelajaran mesin di mana algoritma dilatih pada dataset berlabel, artinya algoritma tersebut belajar dari pasangan input-output. Tujuannya adalah untuk membuat prediksi atau klasifikasi.
6. **Pembelajaran Tak Terawasi (Unsupervised Learning):** Melibatkan pelatihan algoritma pada dataset tanpa label, dan algoritma tersebut belajar untuk menemukan pola atau hubungan dalam data tanpa panduan khusus pada outputnya.
7. **Pembelajaran Penguatan (Reinforcement Learning):** Paradigma pembelajaran AI di mana agen belajar dengan berinteraksi dengan lingkungan. Agen tersebut menerima umpan balik berupa hadiah atau hukuman berdasarkan tindakannya, yang memungkinkannya untuk mempelajari perilaku optimal.
8. **Pemrosesan Bahasa Alami (Natural Language Processing/NLP):** Cabang AI yang memungkinkan mesin untuk memahami, menafsirkan, dan menghasilkan bahasa manusia. NLP digunakan dalam aplikasi seperti penerjemahan bahasa, chatbot, dan analisis sentimen.
9. **Visi Komputer (Computer Vision):** Berfokus pada memungkinkan mesin untuk menafsirkan dan membuat keputusan berdasarkan data visual. Aplikasinya meliputi pengenalan gambar, deteksi objek, dan pengenalan wajah.
10. **Sistem Pakar:** Sistem AI yang dirancang untuk meniru kemampuan pengambilan keputusan seorang pakar manusia di bidang tertentu. Sistem ini menggunakan sistem berbasis aturan dan representasi pengetahuan untuk menyelesaikan masalah spesifik.
11. **Robotika:** Integrasi AI ke dalam sistem robot untuk memungkinkan mereka memahami lingkungan sekitar, mengambil keputusan, dan melakukan tugas secara otonom. Otomasi proses robotik (RPA) adalah aplikasi umum.

12. Etika AI: Studi dan implementasi prinsip-prinsip etika dalam pengembangan dan penggunaan sistem AI. Ini termasuk menangani isu-isu seperti bias, transparansi, akuntabilitas, dan dampak sosial teknologi AI.

13. Aplikasi AI:

- **Kesehatan:** Diagnosis, pengobatan personal.
- **Keuangan:** Deteksi penipuan, perdagangan algoritmik.
- **Otomotif:** Kendaraan otonom.
- **Hiburan:** Sistem rekomendasi.
- **Keamanan:** Pengenalan wajah, deteksi ancaman.

14. Tantangan dalam AI:

- **Kekhawatiran Etika:** Bias dalam algoritma, masalah privasi.
- **Kemampuan Menjelaskan:** Memahami dan menafsirkan model AI yang kompleks.
- **Kualitas Data:** Sistem AI sangat bergantung pada data berkualitas.
- **Penggantian Pekerjaan:** Kekhawatiran tentang otomatisasi yang menggantikan pekerjaan tertentu.

15. Masa Depan AI: Kemajuan, pembelajaran, dan aplikasi AI yang berkelanjutan diharapkan akan membentuk masa depan, dengan kemungkinan mulai dari peningkatan kemampuan AI hingga pertimbangan etis dan dampak sosial.

Memahami dasar-dasar AI memberikan landasan untuk mengeksplorasi beragam aplikasinya dan perkembangan yang sedang berlangsung di bidang yang berkembang pesat ini.

3.1 MEMAHAMI PEMBELAJARAN MESIN

Pembelajaran Mesin (*Machine Learning/ML*) adalah bidang kecerdasan buatan yang berfokus pada pengembangan algoritma dan model yang memungkinkan komputer untuk belajar dari data dan membuat keputusan atau prediksi tanpa diprogram secara eksplisit.

Ide inti di balik pembelajaran mesin adalah menciptakan sistem yang dapat secara otomatis belajar dan meningkatkan diri dari pengalaman.

1. Konsep Kunci dalam Pembelajaran Mesin:

- a) Belajar dari Data:** Dalam pemrograman tradisional, manusia menulis aturan eksplisit untuk diikuti komputer. Dalam pembelajaran mesin, algoritma belajar dari pola dan data, menyesuaikan parameternya untuk meningkatkan kinerja.
- b) Data:** Data adalah dasar dari pembelajaran mesin. Algoritma membutuhkan dataset berlabel atau tidak berlabel untuk melatih, memvalidasi, dan menguji kinerjanya. Dataset ini terdiri dari fitur input dan label output yang sesuai.



- c) **Fitur dan Label:** Fitur adalah variabel input atau atribut yang digunakan untuk membuat prediksi, dan label adalah variabel output yang ingin diprediksi oleh model. Hubungan antara fitur dan label dipelajari selama proses pelatihan.
 - d) **Pelatihan dan Pengujian:** Model pembelajaran mesin dilatih pada subset data, mempelajari pola dan hubungan. Model yang telah dilatih kemudian diuji pada data baru yang belum pernah dilihat sebelumnya untuk mengevaluasi kinerja dan kemampuan generalisasinya.
2. **Jenis Pembelajaran Mesin:**
- a) **Pembelajaran Terawasi (*Supervised Learning*):** Algoritma dilatih pada dataset berlabel, di mana ia belajar memetakan input ke output. Ia membuat prediksi atau klasifikasi berdasarkan pola yang dipelajari.
 - b) **Pembelajaran Tak Terawasi (*Unsupervised Learning*):** Algoritma diberi dataset tanpa label dan harus menemukan pola atau hubungan dalam data tanpa panduan khusus tentang output.
 - c) **Pembelajaran Penguatan (*Reinforcement Learning*):** Agen belajar membuat keputusan dengan berinteraksi dengan lingkungan. Ia menerima umpan balik berupa hadiah atau hukuman berdasarkan tindakannya.
3. **Algoritma:** Algoritma pembelajaran mesin adalah model matematika yang melakukan tugas-tugas seperti klasifikasi, regresi, pengelompokan, atau pembelajaran penguatan. Algoritma umum meliputi pohon keputusan, mesin vektor pendukung, dan jaringan saraf.
4. **Evaluasi Model:** Kinerja model pembelajaran mesin dinilai menggunakan berbagai metrik seperti akurasi, presisi, recall, dan skor F1. Validasi silang sering digunakan untuk memastikan evaluasi yang kuat.
- Overfitting dan Underfitting:**
- **Overfitting:** Terjadi ketika model mempelajari data pelatihan terlalu baik tetapi gagal untuk melakukan generalisasi ke data baru.
 - **Underfitting:** Terjadi ketika model terlalu sederhana untuk menangkap pola yang mendasari dalam data.
- Hyperparameter:** Parameter model pembelajaran mesin yang tidak dipelajari dari data tetapi ditetapkan sebelum proses pelatihan. Penyetelan hyperparameter sangat penting untuk mengoptimalkan kinerja model.
5. **Pembelajaran Ensemble:** Menggabungkan beberapa model pembelajaran mesin untuk meningkatkan kinerja dan generalisasi secara keseluruhan. Metode ensemble meliputi bagging, boosting, dan stacking.
6. **Rekayasa Fitur:** Proses pemilihan, transformasi, dan pembuatan fitur untuk meningkatkan kinerja model pembelajaran mesin.
- Aplikasi Pembelajaran Mesin:**
- Pemrosesan Bahasa Alami (NLP): Penerjemahan bahasa, analisis sentimen, chatbot.
 - Visi Komputer: Pengenalan gambar, deteksi objek, pengenalan wajah.

- Sistem Rekomendasi: Rekomendasi konten yang dipersonalisasi dalam layanan streaming, rekomendasi produk dalam e-commerce.
- Perawatan Kesehatan: Diagnosis, pengobatan personal, analitik prediktif.
- Keuangan: Deteksi penipuan, penilaian kredit, perdagangan algoritmik.
- Kendaraan Otonom: Perencanaan jalur, deteksi objek, navigasi.

Tantangan dan Tren Masa Depan:

- Pertimbangan Etis: Mengatasi bias, keadilan, dan transparansi dalam model pembelajaran mesin.
- Kemampuan Penjelasan: Memahami dan menafsirkan model kompleks untuk kepercayaan dan akuntabilitas yang lebih baik.
- Kemajuan: Pembelajaran berkelanjutan dalam pembelajaran mendalam, pembelajaran penguatan, dan integrasi AI ke berbagai industri.

Pembelajaran mesin terus berkembang, dengan inovasi dan aplikasi yang mentransformasi industri dan membentuk masa depan teknologi. Memahami konsep-konsep fundamental memberikan dasar untuk mengeksplorasi kompleksitas dan kemungkinan dalam bidang yang dinamis ini.

3.2 PEMBELAJARAN MESIN DALAM TEKNIK SIPIL DAN KONSTRUKSI

Pembelajaran Mesin (*Machine Learning/ML*), sebuah subbidang dari kecerdasan buatan, telah menemukan beragam aplikasi dalam teknik sipil dan konstruksi, berkontribusi pada peningkatan efisiensi, pengambilan keputusan, dan manajemen proyek secara keseluruhan. Berikut beberapa cara penerapan pembelajaran mesin di lapangan:

- 1. Analisis Prediktif untuk Penjadwalan Proyek:** Algoritma pembelajaran mesin menganalisis data proyek historis, termasuk waktu penyelesaian, pemanfaatan sumber daya, dan faktor eksternal seperti kondisi cuaca. Hal ini memungkinkan prediksi jangka waktu proyek, sehingga memfasilitasi penjadwalan proyek yang lebih akurat.
- 2. Estimasi Biaya dan Penganggaran:** Model ML memproses dan menganalisis data tentang biaya proyek historis, harga material, dan biaya tenaga kerja untuk memberikan estimasi biaya yang akurat. Hal ini membantu dalam membuat anggaran yang realistis dan meminimalkan risiko kelebihan biaya.
- 3. Optimalisasi Peralatan Konstruksi:** Algoritma pembelajaran mesin mengoptimalkan penggunaan peralatan konstruksi dengan menganalisis pola penggunaan, catatan perawatan, dan data kinerja. Hal ini memungkinkan perawatan prediktif, mengurangi waktu henti dan memperpanjang umur peralatan.
- 4. Kontrol Kualitas dan Deteksi Cacat:** ML digunakan untuk kontrol kualitas otomatis dengan menganalisis gambar atau data sensor untuk mendeteksi cacat pada komponen konstruksi. Hal ini memastikan bahwa produk akhir memenuhi standar kualitas, dan penyimpangan diidentifikasi sejak dini dalam proses konstruksi.
- 5. Manajemen Risiko:** Model ML menilai dan memprediksi risiko proyek dengan menganalisis data historis, parameter proyek, dan faktor eksternal. Hal ini membantu

dalam mengembangkan strategi mitigasi risiko proaktif, meningkatkan pengambilan keputusan, dan meminimalkan ketidakpastian proyek.

6. **Manajemen dan Optimalisasi Material:** Algoritma ML mengoptimalkan pemilihan dan pengelolaan material konstruksi dengan menganalisis data tentang sifat material, biaya, dan kinerja. Hal ini membantu dalam memilih material yang paling sesuai untuk proyek tertentu, dengan mempertimbangkan faktor-faktor seperti keberlanjutan dan daya tahan.
7. **Pengenalan Gambar Otomatis:** Pembelajaran mesin digunakan untuk pengenalan dan interpretasi otomatis gambar arsitektur dan teknik. Hal ini mengurangi upaya manual dalam proses peninjauan desain dan memastikan bahwa konstruksi selaras dengan rencana dan cetak biru yang ditentukan.
8. **Efisiensi Energi dalam Desain Bangunan:** ML berkontribusi pada desain bangunan hemat energi dengan menganalisis data tentang orientasi bangunan, material, dan kondisi iklim. Hal ini membantu arsitek dan insinyur mengoptimalkan desain untuk mengurangi konsumsi energi dan meningkatkan keberlanjutan.
9. **Keselamatan Lokasi Konstruksi:** Aplikasi ML meningkatkan keselamatan di lokasi konstruksi dengan menganalisis data dari berbagai sumber, seperti kamera pengawasan dan perangkat yang dapat dikenakan. Sistem ini dapat mendeteksi pelanggaran keselamatan, memantau aktivitas pekerja, dan mengeluarkan peringatan secara real-time untuk mencegah kecelakaan.
10. **Analisis Geoteknik:** Pembelajaran mesin membantu dalam analisis geoteknik dengan memproses data yang berkaitan dengan sifat tanah, kondisi geologi, dan riwayat lokasi. Informasi ini sangat penting untuk penilaian kesesuaian lokasi dan perancangan fondasi berdasarkan data geologi.
11. **Manajemen Proyek Konstruksi:** ML digunakan dalam manajemen proyek untuk tugas-tugas seperti alokasi sumber daya, penjadwalan tugas, dan pelacakan kemajuan. Hal ini memungkinkan manajer proyek untuk membuat keputusan berdasarkan data, meningkatkan efisiensi proyek secara keseluruhan.
12. **Inspeksi dan Pemantauan Otomatis:** Drone atau sistem robotik yang didukung ML dapat digunakan untuk inspeksi dan pemantauan otomatis lokasi konstruksi, struktur, dan infrastruktur. Hal ini meningkatkan kecepatan dan akurasi inspeksi, memastikan deteksi dini potensi masalah.

Singkatnya, integrasi pembelajaran mesin dalam teknik sipil dan konstruksi menawarkan berbagai manfaat, mulai dari analitik prediktif dan estimasi biaya hingga kontrol kualitas dan peningkatan keselamatan. Seiring kemajuan teknologi, pembelajaran mesin siap memainkan peran yang semakin penting dalam membentuk masa depan industri konstruksi.

3.3 MEMAHAMI JARINGAN NEURAL

Jaringan neural merupakan elemen fundamental dalam ranah kecerdasan buatan (AI), yang mengambil inspirasi dari cara kerja otak manusia yang rumit. Paradigma komputasi ini melibatkan node yang saling terhubung atau neuron buatan, yang diorganisasikan ke dalam

lapisan, memberikan kemampuan untuk menguraikan pola dan hubungan yang rumit dalam data. Arsitektur ini biasanya mencakup lapisan input untuk penerimaan data, lapisan tersembunyi untuk pemrosesan data, dan lapisan output untuk menghasilkan hasil. Proses pelatihan melibatkan penyesuaian bobot koneksi antar neuron berdasarkan dataset berlabel, memungkinkan jaringan untuk belajar dan beradaptasi, sehingga mahir dalam tugas-tugas seperti pengenalan gambar dan ucapan, pemrosesan bahasa alami, dan pengambilan keputusan.

- 1. Jenis Jaringan Saraf:** Jaringan saraf hadir dalam berbagai jenis, masing-masing dirancang untuk aplikasi dan tugas tertentu. Jaringan saraf feedforward, jenis yang paling umum, mengirimkan data dalam satu arah dari lapisan input ke lapisan output. Jaringan saraf berulang (RNN) memperkenalkan loop umpan balik, memungkinkan mereka untuk mempertimbangkan informasi sebelumnya dalam proses pengambilan keputusan mereka. Jaringan saraf konvolusional (CNN) dirancang untuk tugas pemrosesan gambar, menggunakan lapisan konvolusional untuk mengekstrak fitur dari data visual. Jaringan *Long Short-Term Memory* (LSTM) mengatasi keterbatasan RNN tradisional dalam menangani ketergantungan jangka panjang dalam data.
- 2. Pembelajaran Mendalam dan Jaringan Saraf:** Pembelajaran mendalam, subbidang pembelajaran mesin, terkait erat dengan jaringan saraf. Ini melibatkan penggunaan jaringan saraf dalam, yang dicirikan oleh banyak lapisan tersembunyi. Kedalaman jaringan ini memungkinkan mereka untuk mempelajari representasi hierarkis data, meningkatkan kemampuan mereka untuk memahami fitur dan nuansa yang rumit. Pembelajaran mendalam telah menunjukkan keberhasilan yang luar biasa dalam tugas-tugas seperti pengenalan gambar dan ucapan, menunjukkan kehebatannya dalam pemecahan masalah yang kompleks.
- 3. Melatih Jaringan Saraf:** Proses pelatihan jaringan saraf melibatkan paparan jaringan terhadap kumpulan data berlabel, memungkinkannya untuk menyesuaikan parameter internalnya, atau bobot, melalui proses yang disebut *backpropagation*. Mekanisme pembelajaran iteratif ini menyempurnakan kemampuan jaringan untuk membuat prediksi atau klasifikasi yang akurat. Teknik seperti *dropout* dan *regularisasi* digunakan untuk mencegah *overfitting* dan meningkatkan *generalisasi*.
- 4. Aplikasi Jaringan Saraf Tiruan:** Jaringan saraf tiruan memiliki aplikasi di berbagai bidang. Dalam visi komputer, jaringan saraf tiruan unggul dalam pengenalan gambar, deteksi objek, dan pengenalan wajah. Dalam pemrosesan bahasa alami, jaringan saraf tiruan mendukung penerjemahan bahasa, chatbot, dan analisis sentimen. Jaringan saraf tiruan juga integral dalam perawatan kesehatan untuk tugas-tugas seperti diagnosis penyakit dan pengobatan personal. Selain itu, jaringan saraf tiruan berperan dalam sektor keuangan untuk deteksi penipuan dan perdagangan algoritmik, berkontribusi pada pengembangan kendaraan otonom di industri otomotif, meningkatkan hiburan melalui sistem rekomendasi, dan memperkuat langkah-langkah keamanan dengan teknologi seperti pengenalan wajah dan deteksi ancaman.

5. **Tantangan dan Masa Depan Jaringan Saraf Tiruan:** Meskipun efektif, jaringan saraf tiruan menghadapi tantangan seperti interpretasi, sifat "kotak hitam" dari model yang kompleks, dan kebutuhan akan kumpulan data besar untuk pelatihan. Masa depan jaringan saraf tiruan menjanjikan dengan kemajuan yang berkelanjutan, termasuk peningkatan arsitektur, algoritma, dan pertimbangan etis. Seiring pembelajaran terus mendorong batas-batasnya, jaringan saraf tiruan diharapkan akan berevolusi dan berkontribusi secara signifikan pada lanskap kecerdasan buatan yang terus berkembang. Memahami nuansa jaringan saraf memberikan dasar yang kuat untuk menavigasi aplikasi dan pengembangannya di bidang yang dinamis dan berkembang pesat ini.
6. **Aplikasi:**
 - a. **Pengenalan Gambar dan Suara:** Jaringan saraf konvolusional banyak digunakan untuk pengenalan gambar, dan jaringan saraf berulang untuk pengenalan suara.
 - b. **Pemrosesan Bahasa Alami (NLP):** Jaringan saraf mendukung penerjemahan bahasa, analisis sentimen, dan chatbot.

Jaringan saraf merupakan teknologi dasar di bidang kecerdasan buatan, yang mendorong inovasi dan kemajuan di berbagai domain. Seiring terus berkembang, jaringan saraf berkontribusi pada pengembangan sistem cerdas dengan kemampuan yang lebih baik dan aplikasi yang lebih luas.

3.4 JARINGAN NEURAL DALAM TEKNIK SIPIL DAN KONSTRUKSI

Jaringan neural, bagian dari kecerdasan buatan (AI), telah menemukan aplikasi dalam berbagai aspek teknik sipil dan konstruksi, berkontribusi pada peningkatan efisiensi, akurasi, dan pengambilan keputusan. Berikut beberapa cara penerapan jaringan saraf di lapangan:

1. **Pemantauan Kesehatan Struktural:** Jaringan saraf digunakan dalam analisis data sensor untuk pemantauan kesehatan struktural. Jaringan saraf dapat memprediksi dan mengidentifikasi potensi masalah, seperti kelelahan, deformasi, atau kerusakan pada bangunan dan infrastruktur, membantu dalam pemeliharaan prediktif dan memastikan integritas struktural.
2. **Analisis Prediktif untuk Penjadwalan Proyek:** Jaringan saraf digunakan untuk menganalisis data proyek historis, kondisi cuaca, dan faktor relevan lainnya untuk memprediksi jadwal proyek secara akurat. Hal ini membantu manajer proyek dalam membuat jadwal yang lebih realistis dan mengantisipasi potensi penundaan.
3. **Optimalisasi Material Konstruksi:** Jaringan saraf membantu mengoptimalkan pemilihan dan penggunaan material konstruksi. Dengan menganalisis data tentang



sifat material, biaya, dan kinerja, jaringan ini dapat merekomendasikan material yang paling sesuai untuk proyek konstruksi tertentu, dengan mempertimbangkan faktor-faktor seperti daya tahan dan keberlanjutan.

4. **Estimasi Biaya dan Penganggaran:** Jaringan saraf berkontribusi pada estimasi biaya dan penganggaran yang akurat dengan menganalisis data proyek historis, biaya material, biaya tenaga kerja, dan faktor relevan lainnya. Hal ini membantu dalam menciptakan anggaran proyek yang lebih tepat dan meminimalkan risiko pembengkakan biaya.
5. **Manajemen Peralatan Konstruksi:** Jaringan saraf diterapkan untuk memantau dan mengelola peralatan konstruksi. Dengan menganalisis pola penggunaan, data kinerja, dan catatan pemeliharaan, jaringan ini membantu memprediksi kegagalan peralatan, mengoptimalkan jadwal pemeliharaan, dan meningkatkan efisiensi peralatan secara keseluruhan.
6. **Pemantauan Keselamatan Lokasi:** Jaringan saraf meningkatkan keselamatan di lokasi konstruksi dengan menganalisis data dari kamera pengawasan, perangkat yang dapat dikenakan, dan sensor lainnya. Jaringan ini dapat mendeteksi potensi bahaya keselamatan, memantau aktivitas pekerja, dan mengeluarkan peringatan secara real-time untuk mencegah kecelakaan.
7. **Kontrol Kualitas Otomatis:** Jaringan saraf berkontribusi pada proses kontrol kualitas otomatis dengan menganalisis gambar komponen konstruksi. Jaringan ini dapat mengidentifikasi cacat, penyimpangan dari spesifikasi desain, dan kesalahan konstruksi, memastikan bahwa produk akhir memenuhi standar kualitas.
8. **Efisiensi Energi dalam Desain Bangunan:** Jaringan saraf digunakan dalam fase desain untuk mengoptimalkan efisiensi energi di bangunan. Jaringan ini menganalisis faktor-faktor seperti orientasi bangunan, material, dan data iklim untuk merekomendasikan modifikasi desain yang mengurangi konsumsi energi dan meningkatkan keberlanjutan.
9. **Perencanaan Tata Letak Lokasi Konstruksi:** Jaringan saraf membantu mengoptimalkan perencanaan tata letak lokasi konstruksi dengan mempertimbangkan faktor-faktor seperti penyimpanan material, penempatan peralatan, dan pergerakan pekerja. Hal ini membantu meminimalkan penundaan, meningkatkan efisiensi alur kerja, dan meningkatkan produktivitas lokasi secara keseluruhan.
10. **Analisis Geoteknik dan Kesesuaian Lokasi:** Jaringan saraf membantu dalam analisis geoteknik dengan memproses data yang berkaitan dengan sifat tanah, kondisi geologi, dan riwayat lokasi. Informasi ini sangat penting untuk menilai kesesuaian lokasi untuk konstruksi dan merancang fondasi yang sesuai.
11. **Pengenalan dan Interpretasi Gambar Otomatis:** Jaringan saraf digunakan untuk mengenali dan menginterpretasikan gambar arsitektur dan teknik. Hal ini membantu mengotomatiskan tugas-tugas yang berkaitan dengan riset desain, memastikan bahwa konstruksi sesuai dengan rencana dan cetak biru yang ditentukan.

Kesimpulannya, integrasi jaringan saraf dalam teknik sipil dan konstruksi berkontribusi pada kemajuan dalam berbagai aspek perencanaan, pelaksanaan, dan manajemen proyek. Seiring

interpretasi makna yang dimaksudkan dari sebuah kalimat di luar interpretasi literalnya.

8. **Analisis Sentimen:** Analisis sentimen, atau penambangan opini, melibatkan penentuan sentimen yang diungkapkan dalam sebuah teks. Ini umumnya digunakan untuk menilai apakah sebuah teks bersifat positif, negatif, atau netral.
9. **Penerjemahan Mesin:** NLP merupakan bagian integral dari sistem penerjemahan mesin, memungkinkan komputer untuk secara otomatis menerjemahkan teks atau ucapan dari satu bahasa ke bahasa lain.
10. **Chatbot dan Asisten Virtual:** NLP digunakan dalam chatbot dan asisten virtual untuk memahami pertanyaan pengguna dan merespons dengan cara yang alami dan komunikatif.

Aplikasi Pemrosesan Bahasa Alami:

- **Mesin Pencari:** NLP meningkatkan pemahaman mesin pencari, menghasilkan hasil yang lebih akurat berdasarkan pertanyaan pengguna.
- **Pengenalan Ucapan:** NLP mendukung sistem yang mengubah bahasa lisan menjadi teks tertulis, memfasilitasi perintah suara dan dikte.
- **Penyaringan Email:** NLP digunakan dalam filter spam untuk mengidentifikasi dan menyaring email yang tidak diinginkan.
- **Ringkasan Teks:** Sistem NLP dapat menghasilkan ringkasan singkat dari teks yang panjang, membuat informasi lebih mudah diakses.
- **Penerjemahan Bahasa:** NLP memungkinkan penerjemahan otomatis antar bahasa, meningkatkan komunikasi lintas budaya.

Tantangan dan Pertimbangan:

- **Ambiguitas:** Bahasa alami sering mengandung ambiguitas, dan memahami konteks merupakan tantangan.
- **Variasi Bahasa:** Penggunaan bahasa yang beragam, termasuk bahasa gaul, variasi regional, dan ekspresi sehari-hari, menimbulkan tantangan bagi sistem NLP.
- **Pemahaman Konteks:** Memahami konteks dan maksud di balik suatu pernyataan membutuhkan pemahaman mendalam tentang topik tersebut.

Tren Masa Depan dalam Pemrosesan Bahasa Alami:

- **Model BERT dan Transformer:** Model berbasis Transformer, seperti BERT (*Bidirectional Encoder Representations from Transformers*), telah menunjukkan peningkatan kinerja yang luar biasa dalam berbagai tugas NLP.
- **NLP Multimodal:** Integrasi NLP dengan modalitas lain, seperti gambar dan video, untuk pemahaman konten yang lebih komprehensif.
- **AI Percakapan:** Kemajuan dalam menciptakan interaksi yang lebih alami dan sadar konteks dalam agen percakapan.

Pemrosesan Bahasa Alami terus berkembang, didorong oleh pembelajaran dan kemajuan yang berkelanjutan dalam teknologi AI. Seiring sistem NLP menjadi lebih canggih, sistem ini

berpotensi untuk meningkatkan interaksi manusia-komputer dan memungkinkan mesin untuk lebih memahami dan merespons masukan bahasa alami.

3.6 PEMROSESAN BAHASA ALAMI DALAM TEKNIK SIPIL DAN KONSTRUKSI

Pemrosesan Bahasa Alami (NLP) dalam teknik sipil dan konstruksi melibatkan penerapan linguistik komputasional dan teknik pembelajaran mesin untuk memahami dan memproses bahasa manusia. Teknologi ini menawarkan beberapa manfaat di industri, menyederhanakan komunikasi, meningkatkan proses dokumentasi, dan meningkatkan manajemen proyek secara keseluruhan. Berikut adalah beberapa cara penerapan NLP dalam teknik sipil dan konstruksi:



- 1. Analisis dan Ringkasan Dokumen:** Algoritma NLP dapat menganalisis dan meringkas sejumlah besar dokumen terkait konstruksi, termasuk kontrak, laporan, dan spesifikasi. Hal ini membantu para profesional untuk dengan cepat mengekstrak informasi penting, mengidentifikasi persyaratan proyek yang kritis, dan membuat keputusan yang tepat.
- 2. Analisis Penawaran dan Proposal Otomatis:** NLP dapat mengotomatiskan analisis dokumen penawaran dan proposal. Dengan mengekstrak dan memahami informasi dari data tekstual, NLP membantu dalam mengevaluasi penawaran, membandingkan proposal, dan mengidentifikasi syarat dan ketentuan yang relevan.
- 3. Penilaian Risiko dan Manajemen Kontrak:** Aplikasi NLP membantu dalam identifikasi dan analisis potensi risiko dalam kontrak konstruksi. Dengan memproses bahasa kontrak, NLP dapat menyoroti klausul, ketentuan, atau persyaratan yang dapat menimbulkan risiko, membantu manajer proyek membuat keputusan yang lebih tepat.
- 4. Ekstraksi Informasi dari Email dan Komunikasi:** Algoritma NLP dapat mengurai email, komunikasi proyek, dan data tekstual lainnya untuk mengekstrak informasi penting. Ini dapat mencakup pembaruan status proyek, perubahan pesanan, dan pengumuman penting, sehingga meningkatkan efisiensi komunikasi.
- 5. Analisis Gambar dan Spesifikasi Otomatis:** NLP dapat membantu dalam analisis gambar dan spesifikasi arsitektur. Dengan memahami deskripsi bahasa alami dalam dokumen-dokumen ini, sistem NLP dapat mengidentifikasi fitur-fitur utama, persyaratan, dan batasan, sehingga memfasilitasi perencanaan proyek yang lebih baik.
- 6. Chatbot untuk Komunikasi Proyek:** Chatbot yang didukung oleh NLP dapat meningkatkan komunikasi pada proyek konstruksi. Mereka memberikan respons instan terhadap pertanyaan yang terkait dengan jadwal proyek, spesifikasi material, dan informasi relevan lainnya, sehingga meningkatkan aksesibilitas dan daya tanggap.
- 7. Memfasilitasi Entri dan Pengambilan Data:** NLP menyederhanakan proses entri data dengan memungkinkan tim proyek untuk memasukkan informasi dalam bahasa alami, mengurangi kebutuhan entri data manual. Ini juga memungkinkan pengguna untuk

mengambil informasi spesifik dari basis data atau dokumentasi proyek menggunakan kueri bahasa alami.

8. **Layanan Penerjemahan untuk Proyek Multibahasa:** Dalam proyek yang melibatkan tim dari berbagai latar belakang bahasa, layanan penerjemahan berbasis NLP dapat digunakan untuk memfasilitasi komunikasi yang lancar. Hal ini memastikan bahwa semua anggota tim dapat memahami dan berkontribusi secara efektif, mengurangi risiko salah komunikasi.
9. **Meningkatkan Pemodelan Informasi Bangunan (BIM):** NLP dapat diintegrasikan ke dalam sistem BIM untuk memungkinkan pengguna berinteraksi dengan model menggunakan kueri bahasa alami. Hal ini memudahkan pemangku kepentingan non-teknis untuk mengakses dan memahami informasi yang terdapat dalam model BIM.
10. **Kepatuhan Regulasi dan Analisis Kode:** Aplikasi NLP dapat membantu dalam menganalisis dan menafsirkan kode bangunan dan dokumen peraturan. Dengan memproses bahasa dalam dokumen-dokumen ini, sistem NLP dapat membantu memastikan bahwa proyek konstruksi mematuhi peraturan yang relevan.

Singkatnya, NLP adalah alat yang berharga dalam teknik sipil dan konstruksi, menawarkan solusi untuk tantangan yang terkait dengan analisis dokumen, komunikasi, dan manajemen proyek. Seiring kemajuan teknologi, integrasi NLP kemungkinan akan menjadi lebih luas, berkontribusi pada peningkatan efisiensi dan efektivitas di industri ini.

3.7 MEMAHAMI VISI KOMPUTER

Visi Komputer adalah bidang kecerdasan buatan yang memberdayakan mesin untuk menafsirkan dan membuat keputusan berdasarkan data visual. Ini melibatkan pengembangan algoritma dan sistem yang memungkinkan komputer untuk memahami dan mengekstrak informasi dari gambar atau video dengan cara yang mensimulasikan penglihatan manusia. Aplikasi visi komputer berkisar dari pengenalan gambar dan deteksi objek hingga pengenalan wajah dan kendaraan otonom.



1. Konsep Utama dalam Visi Komputer:

- **Akuisisi Gambar:** Proses memperoleh data visual adalah langkah pertama dalam visi komputer. Ini dapat dilakukan melalui kamera, sensor, atau perangkat pencitraan lainnya.
- **Pengolahan Gambar:** Pengolahan gambar melibatkan manipulasi dan peningkatan data visual untuk meningkatkan kualitasnya atau mengekstrak fitur yang relevan. Operasi meliputi penyaringan, pengurangan noise, dan peningkatan gambar.

- **Ekstraksi Fitur:** Ekstraksi fitur melibatkan identifikasi pola atau karakteristik utama dalam data visual, seperti tepi, sudut, atau tekstur. Fitur-fitur ini sangat penting untuk analisis selanjutnya.
- **Pengenalan Gambar:** Pengenalan gambar adalah tugas mengidentifikasi dan mengkategorikan objek atau pola dalam sebuah gambar. Model pembelajaran mendalam, seperti jaringan saraf konvolusional (CNN), unggul dalam tugas pengenalan gambar.
- **Deteksi Objek:** Deteksi objek melampaui pengenalan dengan menemukan dan mengidentifikasi beberapa objek dalam gambar atau video. Ini melibatkan prediksi kotak pembatas di sekitar objek yang diminati.
- **Segmentasi Semantik:** Segmentasi semantik menetapkan label kelas untuk setiap piksel dalam gambar, memungkinkan pemahaman tentang wilayah dan batas spesifik objek.
- **Analisis Gerak:** Analisis gerak melibatkan pelacakan objek atau pemahaman pergerakan objek dalam serangkaian frame. Ini sangat penting untuk aplikasi seperti pengawasan video dan kendaraan otonom.
- **Rekonstruksi 3D:** Rekonstruksi 3D bertujuan untuk membuat representasi tiga dimensi dari suatu adegan atau objek dari data visual dua dimensi, memberikan informasi kedalaman.
- **Pengenalan Wajah:** Pengenalan wajah melibatkan identifikasi dan verifikasi individu berdasarkan fitur wajah mereka. Ini memiliki aplikasi dalam keamanan, otentikasi, dan personalisasi.
- **Pemahaman Gambar:** Pemahaman gambar menggabungkan berbagai tugas visi komputer untuk memahami konten, konteks, dan hubungan dalam data visual.

2. Aplikasi Visi Komputer:

- **Kendaraan Otonom:** Visi komputer sangat penting untuk tugas-tugas seperti deteksi jalur, pengenalan objek, dan pelacakan pejalan kaki pada kendaraan otonom.
- **Analisis Citra Medis:** Mengidentifikasi dan menganalisis pola dalam citra medis untuk diagnosis dan perencanaan perawatan.
- **Realitas Tertambah (AR) dan Realitas Virtual (VR):** Meningkatkan pengalaman pengguna dengan menempatkan informasi digital di atas dunia nyata atau menciptakan lingkungan virtual yang imersif.
- **Otomasi Industri:** Kontrol kualitas, deteksi cacat, dan panduan robot dalam proses manufaktur.
- **Ritel:** Pemantauan rak, analisis perilaku pelanggan, dan sistem pembayaran tanpa kasir.
- **Keamanan dan Pengawasan:** Pengenalan wajah, pelacakan objek, dan deteksi anomali dalam pengawasan video.

3. Tantangan dan Pertimbangan:

- **Variabilitas Data:** Menangani data visual yang beragam dan kompleks dengan variasi pencahayaan, sudut pandang, dan penampilan objek.
- **Model yang Dapat Diinterpretasikan:** Membuat model visi komputer lebih mudah diinterpretasikan dan dijelaskan untuk kepercayaan dan akuntabilitas.
- **Kekhawatiran Etis:** Mengatasi masalah yang berkaitan dengan privasi, bias, dan keadilan dalam aplikasi seperti pengenalan wajah.
- **Tren Masa Depan dalam Visi Komputer:**
- **Jaringan Adversarial Generatif (GAN):** GAN digunakan untuk tugas-tugas seperti sintesis gambar, transfer gaya, dan augmentasi data.
- **Komputasi Tepi (Edge Computing):** Melakukan tugas visi komputer lebih dekat ke sumber data untuk pemrosesan waktu nyata.
- **Estimasi Pose Manusia:** Kemajuan dalam memahami dan memprediksi pose manusia dalam gambar atau video.

Visi Komputer terus berkembang pesat, didorong oleh inovasi dalam pembelajaran mendalam, perangkat keras, dan aplikasi dunia nyata. Seiring perkembangan teknologi, visi komputer diharapkan memainkan peran yang semakin signifikan dalam mentransformasi industri dan meningkatkan interaksi kita dengan dunia visual.

3.8 VISI KOMPUTER DALAM TEKNIK SIPIL DAN KONSTRUKSI

Visi komputer memainkan peran penting dalam teknik sipil dan konstruksi, menawarkan solusi inovatif untuk meningkatkan efisiensi, keselamatan, dan akurasi dalam berbagai aspek industri. Berikut beberapa cara penerapan visi komputer dalam teknik sipil dan konstruksi:

1. **Pemantauan dan Manajemen Proyek:** Visi komputer memungkinkan pemantauan lokasi konstruksi secara real-time melalui analisis gambar dan video. Drone yang dilengkapi kamera dapat mengambil gambar dari udara, memberikan manajer proyek pandangan komprehensif tentang lokasi tersebut. Hal ini membantu dalam pelacakan kemajuan, alokasi sumber daya, dan identifikasi dini potensi masalah.
2. **Inspeksi dan Survei Lokasi:** Visi komputer membantu dalam otomatisasi inspeksi dan survei lokasi. Drone atau kamera berbasis darat dapat mengambil gambar beresolusi tinggi, yang dapat diproses untuk menghasilkan model 3D dari lokasi konstruksi. Hal ini menyederhanakan proses survei dan memberikan data yang akurat untuk desain dan perencanaan.
3. **Pemantauan Keselamatan:** Sistem visi komputer dapat diimplementasikan untuk pemantauan keselamatan di lokasi konstruksi. Ini termasuk deteksi pelanggaran keselamatan, seperti pekerja yang tidak mengenakan perlengkapan keselamatan yang sesuai atau identifikasi potensi bahaya. Sistem otomatis dapat mengeluarkan peringatan secara real-time untuk mencegah kecelakaan.
4. **Kontrol Kualitas:** Visi komputer membantu dalam kontrol kualitas dengan menganalisis gambar komponen dan struktur konstruksi. Teknologi ini dapat mendeteksi cacat,

penyimpangan dari spesifikasi desain, atau kesalahan konstruksi sejak dini, sehingga memungkinkan tindakan korektif untuk segera diterapkan.

5. **Pengenalan Wajah untuk Kontrol Akses:** Teknologi pengenalan wajah dapat diintegrasikan ke dalam sistem kontrol akses di lokasi konstruksi. Hal ini meningkatkan keamanan dengan hanya mengizinkan personel yang berwenang untuk memasuki area tertentu. Teknologi ini juga membantu dalam melacak kehadiran dan memastikan bahwa pekerja memiliki sertifikasi yang diperlukan.
6. **Pemantauan Peralatan Konstruksi:** Penglihatan komputer digunakan untuk memantau penggunaan dan kondisi peralatan konstruksi. Dengan menganalisis gambar atau umpan video, teknologi ini dapat menilai kinerja dan kebutuhan perawatan mesin, membantu mencegah kerusakan dan mengoptimalkan pemanfaatan peralatan.
7. **Realitas Tertambah (AR) untuk Visualisasi Desain:** Penglihatan komputer, dikombinasikan dengan realitas ditambah, memungkinkan para insinyur dan arsitek untuk memvisualisasikan desain konstruksi di dunia nyata. Hal ini membantu dalam pengambilan keputusan di lokasi, karena para pemangku kepentingan dapat melihat bagaimana proyek yang telah selesai akan terlihat dan mengidentifikasi potensi bentrokan atau masalah desain.
8. **Manajemen Material:** Penglihatan komputer membantu dalam mengotomatiskan pelacakan dan manajemen material konstruksi. Dengan menganalisis gambar atau tag RFID, sistem ini dapat memantau kedatangan, penggunaan, dan pergerakan material di lokasi, meningkatkan manajemen inventaris dan mengurangi risiko kekurangan atau kelebihan stok.
9. **Konstruksi Otomatis:** Kemajuan dalam visi komputer berkontribusi pada pengembangan peralatan konstruksi otonom. Kendaraan otomatis dan robot yang dilengkapi dengan sistem visi komputer dapat melakukan tugas-tugas seperti penggalian, pemasangan batu bata, dan pengecoran beton, meningkatkan efisiensi dan mengurangi kebutuhan tenaga kerja.

Singkatnya, aplikasi visi komputer dalam teknik sipil dan konstruksi sangat beragam, mulai dari pemantauan proyek dan keselamatan hingga kontrol kualitas dan otomatisasi. Seiring perkembangan teknologi, aplikasi ini kemungkinan akan menjadi lebih integral bagi industri, memberikan solusi inovatif untuk tantangan yang sudah ada sejak lama.

3.9 AI DALAM PENGAMBILAN KEPUTUSAN

Kecerdasan Buatan (AI) telah memberikan dampak signifikan pada proses pengambilan keputusan di berbagai industri dengan menyediakan wawasan berbasis data, mengotomatiskan tugas, dan meningkatkan efisiensi secara keseluruhan. Berikut adalah aspek-aspek kunci AI dalam pengambilan keputusan:

- 1. Analisis Data dan Pengenalan Pola:** Sistem AI unggul dalam memproses sejumlah besar data dengan cepat. Mereka menganalisis data historis untuk mengidentifikasi pola, tren, dan korelasi, memberikan wawasan berharga untuk pengambilan keputusan.
- 2. Analisis Prediktif:** Model AI, khususnya algoritma pembelajaran mesin, dapat memprediksi hasil di masa depan berdasarkan data historis. Ini berharga untuk memperkirakan tren, permintaan, dan potensi risiko, membantu pengambil keputusan dalam perencanaan dan strategi.
- 3. Otomatisasi Keputusan Rutin:** AI mengotomatiskan proses pengambilan keputusan yang rutin dan berulang. Hal ini memungkinkan pengambil keputusan manusia untuk fokus pada aspek yang lebih kompleks dan strategis dari peran mereka.
- 4. Rekomendasi yang Dipersonalisasi:** Di industri seperti e-commerce, hiburan, dan pemasaran, algoritma AI menganalisis perilaku pengguna untuk memberikan rekomendasi yang dipersonalisasi. Ini meningkatkan pengalaman pengguna dan mendukung pengambilan keputusan terkait pilihan produk atau konsumsi konten.
- 5. Manajemen Risiko:** AI digunakan dalam penilaian dan manajemen risiko. AI dapat menganalisis berbagai faktor untuk mengidentifikasi potensi risiko dan menyarankan strategi mitigasi, khususnya di bidang keuangan, asuransi, dan manajemen proyek.
- 6. Pemrosesan Bahasa Alami (NLP) untuk Dukungan Pengambilan Keputusan:** NLP memungkinkan sistem AI untuk memahami dan memproses bahasa manusia. Ini sangat berharga untuk mengekstrak informasi dari sumber data yang tidak terstruktur, seperti dokumen tekstual, untuk mendukung pengambilan keputusan.
- 7. Optimalisasi Rantai Pasokan:** AI mengoptimalkan keputusan rantai pasokan dengan menganalisis faktor-faktor seperti perkiraan permintaan, tingkat persediaan, dan logistik transportasi. Ini memastikan alokasi sumber daya yang efisien dan mengurangi biaya operasional.
- 8. Diagnosis dan Rencana Perawatan Kesehatan:** AI dalam perawatan kesehatan membantu mendiagnosis kondisi medis dan merekomendasikan rencana perawatan yang dipersonalisasi berdasarkan data pasien. Ini mendukung para profesional medis dalam membuat keputusan yang lebih tepat.
- 9. Perdagangan Algoritma di Bidang Keuangan:** Algoritma yang digerakkan oleh AI menganalisis data pasar, memprediksi tren, dan mengeksekusi perdagangan dengan kecepatan tinggi. Ini meningkatkan pengambilan keputusan di pasar keuangan.
- 10. Manajemen Sumber Daya Manusia:** AI digunakan dalam proses rekrutmen untuk menganalisis resume, menyaring kandidat, dan bahkan melakukan wawancara awal.



Hal ini menyederhanakan proses perekrutan dan mendukung keputusan terkait pemilihan kandidat.

- 11. Kota Pintar dan Perencanaan Kota:** AI membantu pengambilan keputusan bagi perencana kota dengan menganalisis data dari berbagai sumber, termasuk pola lalu lintas, konsumsi energi, dan perilaku warga. Informasi ini menjadi dasar pengambilan keputusan terkait pengembangan infrastruktur dan manajemen kota.
- 12. Layanan Pelanggan dan Chatbot:** Chatbot bertenaga AI membantu pengambilan keputusan dengan memberikan respons instan terhadap pertanyaan pelanggan, menangani tugas rutin, dan meneruskan masalah kompleks kepada agen manusia.
- 13. Kontrol Kualitas dalam Manufaktur:** Sistem AI menganalisis data produksi dan mengidentifikasi cacat atau penyimpangan dari standar kualitas. Hal ini mendukung keputusan terkait peningkatan proses manufaktur dan kualitas produk.
- 14. Analisis Hukum dan Kontrak:** Alat AI dapat meninjau dan menganalisis dokumen hukum, kontrak, dan yurisprudensi. Hal ini membantu para profesional hukum dalam proses pengambilan keputusan terkait riset hukum dan penilaian risiko.
- 15. Dukungan Pengambilan Keputusan Waktu Nyata:** Sistem AI dapat memproses data waktu nyata dan memberikan wawasan langsung. Ini sangat berharga dalam skenario di mana keputusan tepat waktu sangat penting, seperti dalam tanggap darurat atau keamanan siber.

Tantangan dan Pertimbangan:

- **Interpretasi dan Penjelasan:** Memahami bagaimana model AI mencapai keputusan tertentu sangat penting untuk kepercayaan dan akuntabilitas.
- **Pertimbangan Etis:** Sistem AI harus dirancang dan digunakan secara etis untuk menghindari bias, diskriminasi, dan konsekuensi yang tidak diinginkan.
- **Privasi Data:** Menangani informasi sensitif membutuhkan langkah-langkah yang kuat untuk memastikan privasi dan kepatuhan terhadap peraturan.

Tren Masa Depan:

- **AI yang Dapat Dijelaskan (XAI):** Kemajuan dalam membuat model AI lebih mudah diinterpretasikan dan dijelaskan.
- **Kolaborasi AI:** Peningkatan kolaborasi antara sistem AI dan pengambil keputusan manusia, mendorong pendekatan yang lebih sinergis.
- **Model Pembelajaran Berkelanjutan:** Sistem AI yang dapat beradaptasi dan belajar terus menerus, meningkatkan kemampuan pengambilan keputusan dari waktu ke waktu.

Singkatnya, AI merevolusi pengambilan keputusan di berbagai bidang, memberikan wawasan berharga, mengotomatiskan tugas rutin, dan memungkinkan pilihan yang lebih informatif dan efisien. Namun, pertimbangan yang cermat terhadap isu etika dan interpretasi sangat penting untuk penerapan AI yang bertanggung jawab.

3.10 AI DALAM PENGAMBILAN KEPUTUSAN UNTUK TEKNIK SIPIL DAN KONSTRUKSI

Kecerdasan Buatan (AI) memainkan peran penting dalam proses pengambilan keputusan di bidang Teknik Sipil dan Konstruksi. Berikut beberapa cara AI diterapkan untuk meningkatkan pengambilan keputusan di bidang ini:

1. Perencanaan dan Penjadwalan Proyek:

Algoritma AI dapat menganalisis data proyek historis untuk mengoptimalkan perencanaan dan penjadwalan proyek. Model pembelajaran mesin dapat memprediksi potensi keterlambatan, kendala sumber daya, dan menyarankan penyesuaian pada jadwal proyek untuk efisiensi yang lebih baik.

2. Penilaian dan Manajemen Risiko:

Alat AI dapat menilai dan memprediksi potensi risiko dalam proyek konstruksi berdasarkan data historis, faktor lingkungan, dan variabel spesifik proyek. Sistem manajemen risiko yang didukung oleh AI dapat memberikan penilaian risiko secara real-time, memungkinkan manajer proyek untuk membuat keputusan yang tepat untuk mengurangi potensi masalah.

3. Estimasi Biaya dan Penganggaran:

AI dapat membantu dalam estimasi biaya yang akurat dengan menganalisis data biaya historis dan mempertimbangkan berbagai parameter proyek. Model pembelajaran mesin dapat memprediksi potensi pembengkakan biaya dan memberikan rekomendasi untuk penyesuaian anggaran.

4. Optimasi Desain:

Algoritma AI dapat mengoptimalkan desain dengan menganalisis berbagai parameter seperti integritas struktural, efisiensi material, dan dampak lingkungan. Desain generatif, sub-bidang AI, dapat mengeksplorasi berbagai alternatif desain dan mengusulkan solusi optimal berdasarkan kriteria yang ditentukan.

5. Manajemen Rantai Pasokan:

AI memfasilitasi manajemen rantai pasokan yang efisien dengan memprediksi permintaan material, mengoptimalkan tingkat persediaan, dan mengidentifikasi potensi hambatan. Analisis prediktif dapat membantu mengantisipasi kekurangan material atau keterlambatan dalam rantai pasokan, memungkinkan pengambilan keputusan proaktif.

6. Kontrol dan Jaminan Kualitas:

Sistem visi komputer bertenaga AI dapat melakukan inspeksi kualitas secara real-time di lokasi konstruksi dan material. Algoritma pembelajaran mesin dapat mengidentifikasi cacat, penyimpangan dari spesifikasi desain, dan potensi masalah, memungkinkan tindakan korektif yang cepat.

7. Optimasi Peralatan dan Sumber Daya:

AI dapat mengoptimalkan pemanfaatan peralatan konstruksi dengan menganalisis pola penggunaan dan memprediksi kebutuhan pemeliharaan. Algoritma penjadwalan cerdas dapat mengalokasikan sumber daya secara efisien, meminimalkan waktu henti dan meningkatkan produktivitas proyek secara keseluruhan.

8. Efisiensi Energi dan Keberlanjutan:

AI dapat berkontribusi dalam mendesain bangunan dan infrastruktur hemat energi dengan menganalisis data lingkungan dan merekomendasikan praktik berkelanjutan. Sistem pendukung keputusan dapat membantu dalam memilih material dan metode konstruksi dengan dampak lingkungan yang lebih rendah.

9. Pemantauan dan Kepatuhan Keselamatan:

Sensor dan kamera bertenaga AI dapat memantau lokasi konstruksi untuk kepatuhan keselamatan. Algoritma pembelajaran mesin dapat menganalisis data untuk mengidentifikasi potensi bahaya keselamatan dan memperingatkan manajer proyek untuk mengambil tindakan pencegahan.

10. Wawasan Berbasis Data:

AI memungkinkan analisis kumpulan data besar, mengekstrak wawasan yang bermakna yang membantu dalam pengambilan keputusan. Analisis prediktif dapat membantu mengantisipasi tantangan, tren, dan peluang, memungkinkan manajer proyek untuk membuat keputusan yang tepat.

11. Kendaraan Konstruksi Otonom:

Kendaraan dan drone otonom yang digerakkan AI dapat membantu dalam tugas-tugas seperti survei, inspeksi lokasi, dan transportasi material, meningkatkan efisiensi dan keselamatan.

12. Kepatuhan Regulasi:

AI dapat membantu dalam melacak dan memastikan kepatuhan terhadap kode bangunan, peraturan, dan standar lokal. Pemeriksaan kepatuhan otomatis dapat mengurangi risiko masalah hukum dan memastikan bahwa proyek memenuhi standar yang dibutuhkan.

Penerapan AI dalam proses pengambilan keputusan di bidang teknik sipil dan konstruksi dapat menghasilkan manajemen proyek yang lebih efisien, penghematan biaya, peningkatan keselamatan, dan praktik berkelanjutan. Namun, penting untuk mengintegrasikan teknologi AI dalam kolaborasi dengan para ahli di bidangnya dan mematuhi pertimbangan etika serta persyaratan regulasi.

3.11 CONTOH/KASUS PENGGUNAAN DI DUNIA NYATA

1. AI dalam Teknik Sipil dan Konstruksi:

i. Manajemen Risiko Proyek (Perusahaan: nPlan):

- nPlan menggunakan AI untuk memprediksi dan mengelola risiko proyek dalam konstruksi. Platform ini menganalisis data proyek historis untuk memperkirakan potensi risiko dan ketidakpastian, sehingga meningkatkan pengambilan keputusan.

ii. Otomatisasi Konstruksi (Perusahaan: Built Robotics):

- Built Robotics memanfaatkan AI untuk otomatisasi peralatan konstruksi berat. Sistem berbasis AI mereka memodifikasi mesin konstruksi standar,

memungkinkan pengoperasian otonom untuk tugas-tugas seperti penggalian dan perataan tanah.

2. Pembelajaran Mesin dalam Teknik Sipil dan Konstruksi:

iii. Penjadwalan Proyek Konstruksi (Perusahaan: Assignar):

- Assignar menggunakan pembelajaran mesin untuk penjadwalan proyek konstruksi. Platform ini menggunakan data proyek historis untuk mengoptimalkan penjadwalan, mengalokasikan sumber daya secara efisien, dan mengurangi keterlambatan.

iv. Prediksi Kekuatan Material (Perusahaan: DeepMind - Alphabet):

- DeepMind, anak perusahaan Alphabet, menerapkan pembelajaran mesin untuk memprediksi perilaku struktural material. Pembelajaran mereka mengeksplorasi bagaimana algoritma ML dapat meningkatkan prediksi kekuatan material untuk aplikasi konstruksi.

3. Jaringan Saraf Tiruan dalam Teknik Sipil dan Konstruksi:

v. Pemantauan Kesehatan Struktural (Perusahaan: COWI):

- COWI menggunakan jaringan saraf tiruan untuk pemantauan kesehatan struktural jembatan. Perusahaan ini menggunakan algoritma canggih untuk menganalisis data sensor dan mendeteksi potensi masalah struktural secara real-time.

vi. Desain Bangunan yang Dioptimalkan (Perusahaan: Thornton Tomasetti):

- Thornton Tomasetti menggabungkan jaringan saraf tiruan untuk desain bangunan yang dioptimalkan. Alat berbasis AI mereka mengeksplorasi berbagai kemungkinan desain, dengan mempertimbangkan faktor-faktor seperti keberlanjutan, biaya, dan efisiensi struktural.

4. Pemrosesan Bahasa Alami (NLP) dalam Teknik Sipil dan Konstruksi:

vii. Analisis Kontrak (Perusahaan: Leverton - MRI Software):

- Leverton, yang sekarang menjadi bagian dari MRI Software, menggunakan NLP untuk analisis kontrak di bidang real estat dan konstruksi. Platform ini mengekstrak informasi penting dari kontrak, menyederhanakan proses peninjauan dokumen.

viii. Komunikasi Proyek (Perusahaan: Procore):

- Procore mengintegrasikan NLP ke dalam platform manajemen proyeknya untuk konstruksi. Kemampuan NLP memfasilitasi komunikasi yang lancar dengan mengekstrak wawasan dari dokumen dan diskusi terkait proyek.

5. Visi Komputer dalam Teknik Sipil dan Konstruksi:

ix. Pemantauan Lokasi Konstruksi (Perusahaan: OpenSpace):

- OpenSpace menggunakan visi komputer untuk pemantauan lokasi konstruksi. Platform mereka menggunakan kamera 360 derajat dan AI untuk membuat catatan visual kemajuan konstruksi, membantu dalam manajemen proyek.

x. Deteksi Cacat (Perusahaan: SmartVid):

- SmartVid memanfaatkan visi komputer untuk deteksi cacat dalam konstruksi. Platform ini menganalisis gambar dan video dari lokasi konstruksi untuk mengidentifikasi potensi masalah dan memastikan kontrol kualitas.

6. AI dalam Pengambilan Keputusan di Teknik Sipil dan Konstruksi:

xi. Analisis Penawaran (Perusahaan: Bidgely):

- Bidgely menerapkan AI untuk analisis penawaran dalam proyek konstruksi. Platform ini menggunakan algoritma pembelajaran mesin untuk menilai penawaran, memberikan wawasan untuk pengambilan keputusan yang lebih tepat.

xii. Alokasi Sumber Daya (Perusahaan: Assignar):

- Assignar, selain penjadwalan proyek, menggunakan AI untuk alokasi sumber daya dalam konstruksi. Platform ini mengoptimalkan penempatan sumber daya berdasarkan data historis dan waktu nyata, sehingga meningkatkan efisiensi secara keseluruhan.

3.12 RINGKASAN

1. AI mensimulasikan kecerdasan manusia dalam mesin, melibatkan algoritma untuk pembelajaran, pemecahan masalah, dan pengambilan keputusan.
2. AI Sempit (AI Lemah) bersifat spesifik tugas, sedangkan AI Umum (AI Kuat) meniru kecerdasan manusia secara luas (teoretis).
3. ML, sub-bidang AI, meningkatkan kinerja melalui pembelajaran berbasis data, termasuk pembelajaran terawasi, tidak terawasi, dan penguatan.
4. Pembelajaran mendalam, yang terinspirasi oleh jaringan saraf, melibatkan jaringan berlapis-lapis untuk pengambilan keputusan kompleks dan pengenalan pola.
5. NLP memungkinkan mesin untuk memahami, menafsirkan, dan menghasilkan bahasa manusia, yang diterapkan dalam penerjemahan dan chatbot.
6. Visi Komputer menggunakan algoritma untuk interpretasi data visual, termasuk pengenalan gambar dan deteksi wajah.
7. Sistem Pakar meniru pengambilan keputusan manusia, menggunakan penalaran berbasis aturan dalam aplikasi seperti perawatan kesehatan dan keuangan.
8. Tes Turing menilai AI berdasarkan kemampuannya yang menyerupai manusia, dengan tujuan interaksi yang tidak dapat dibedakan.
9. AI berdampak pada diagnostik perawatan kesehatan, deteksi penipuan di bidang keuangan, kendaraan otonom, dan rekomendasi yang dipersonalisasi.
10. Mengatasi bias, transparansi, dan dampak sosial sangat penting untuk pengembangan dan penerapan AI yang bertanggung jawab.
11. NLP dalam teknik sipil menyederhanakan komunikasi dan meningkatkan manajemen proyek dengan menganalisis dan meringkas dokumen terkait konstruksi.

12. Analisis penawaran dan proposal otomatis menggunakan NLP memfasilitasi evaluasi penawaran, perbandingan proposal, dan identifikasi syarat dan ketentuan yang relevan.
13. Aplikasi NLP berkontribusi pada penilaian risiko dalam kontrak konstruksi dengan mengidentifikasi potensi risiko melalui analisis bahasa kontrak.
14. Algoritma NLP menguraikan email dan komunikasi proyek, mengekstrak informasi penting untuk meningkatkan efisiensi komunikasi dalam proyek konstruksi.
15. Analisis gambar dan spesifikasi otomatis dengan NLP membantu dalam memahami dokumen arsitektur, mengidentifikasi fitur utama, persyaratan, dan batasan untuk perencanaan proyek yang lebih baik.
16. Chatbot yang didukung oleh NLP meningkatkan komunikasi pada proyek konstruksi, memberikan respons instan terhadap pertanyaan terkait jadwal dan spesifikasi material.
17. NLP menyederhanakan proses entri data dalam proyek konstruksi, memungkinkan input bahasa alami dan pengambilan informasi spesifik dari basis data.
18. Visi komputer dalam teknik sipil memantau proyek secara real-time, mengotomatiskan inspeksi lokasi, memastikan keselamatan, dan meningkatkan kontrol kualitas melalui analisis gambar dan pemodelan 3D.

3.13 LATIHAN SOAL

1. Apa tujuan utama Pemrosesan Bahasa Alami (NLP) di bidang kecerdasan buatan?
2. Bagaimana Pembelajaran Terawasi berbeda dari Pembelajaran Tak Terawasi dalam konteks Pembelajaran Mesin?
3. Apa tantangan utama yang terkait dengan Jaringan Saraf dalam kecerdasan buatan?
4. Bagaimana Pembelajaran Mesin berkontribusi pada bidang teknik sipil, khususnya dalam proyek konstruksi?
5. Pertimbangan etis apa yang penting dalam pengembangan dan penerapan teknologi Kecerdasan Buatan (AI)?
6. Bagaimana Pemrosesan Bahasa Alami (NLP) berkontribusi pada kemajuan mesin pencari?
7. Bagaimana Pemrosesan Bahasa Alami (NLP) berkontribusi pada penilaian risiko dalam kontrak konstruksi?
8. Apa peran Visi Komputer dalam pengendalian mutu di industri konstruksi?
9. Dengan cara apa Kecerdasan Buatan (AI) memengaruhi pengambilan keputusan di bidang perawatan kesehatan?
10. Bagaimana Pemrosesan Bahasa Alami (NLP) dapat dimanfaatkan untuk efisiensi komunikasi dalam proyek konstruksi?
11. Apa signifikansi Kecerdasan Buatan yang Dapat Dijelaskan (XAI) dalam konteks pengambilan keputusan, dan mengapa hal itu penting?
12. Bagaimana Visi Komputer berkontribusi pada pemantauan keselamatan di lokasi konstruksi?

BAB 4

APLIKASI AI DALAM PERENCANAAN PROYEK

Kecerdasan Buatan (AI) memainkan peran penting dalam perencanaan proyek di berbagai industri, menyederhanakan proses dan meningkatkan efisiensi. Secara umum, AI berkontribusi pada perencanaan proyek dengan mengotomatiskan tugas-tugas berulang, memberikan wawasan berbasis data, dan mengoptimalkan alokasi sumber daya. Dalam proyek konstruksi teknik sipil, aplikasi AI lebih jauh meluas ke tugas-tugas kompleks yang spesifik untuk industri ini.



Dalam perencanaan proyek, algoritma AI menganalisis data proyek historis untuk mengidentifikasi pola dan tren, membantu dalam penentuan jadwal proyek dan estimasi sumber daya yang akurat. Pendekatan berbasis data ini meningkatkan pengambilan keputusan, memungkinkan manajer proyek untuk mengalokasikan sumber daya secara efisien dan mengurangi risiko keterlambatan.

Dalam teknik sipil, aplikasi AI mencakup analisis struktural dan optimasi desain. Algoritma AI dapat menilai berbagai parameter desain untuk merekomendasikan solusi struktural yang paling efisien dan hemat biaya, berkontribusi pada perencanaan proyek yang optimal. Dalam bidang perencanaan proyek, Kecerdasan Buatan (AI) memperkenalkan dampak transformatif melalui enam fungsi utama. Diagram di bawah ini mengilustrasikan 6 fungsi utama AI dalam Perencanaan Proyek.



Analisis prediktif, yang didukung oleh algoritma AI, meningkatkan akurasi dalam memperkirakan jadwal proyek, kebutuhan sumber daya, dan potensi risiko dengan menganalisis data dan pola historis. Peran AI dalam manajemen risiko melibatkan identifikasi proaktif terhadap potensi masalah melalui analisis data proyek historis, memungkinkan manajer proyek untuk menerapkan strategi mitigasi dan rencana kontingensi. Alokasi sumber daya dioptimalkan oleh AI, yang menganalisis kebutuhan proyek, kemampuan tim, dan ketersediaan sumber daya, memastikan distribusi tenaga kerja yang efisien. Penjadwalan otomatis, yang didorong oleh alat AI, menyederhanakan proses penjadwalan, mengurangi upaya manual, dan meningkatkan kepatuhan terhadap jadwal proyek. Dukungan pengambilan keputusan dari AI memberikan wawasan waktu nyata, membantu manajer proyek dalam pengambilan keputusan yang lebih cepat dan lebih tepat, terutama dalam skenario yang kompleks.

Selain itu, alat Pemrosesan Bahasa Alami (NLP) yang didukung oleh AI memfasilitasi komunikasi dalam tim proyek, mengotomatiskan pertanyaan rutin dan meningkatkan kolaborasi. Fungsi-fungsi ini secara kolektif berkontribusi pada perencanaan proyek yang lebih efektif dan efisien, memungkinkan pengambilan keputusan berbasis data, mitigasi risiko, dan pemanfaatan sumber daya yang optimal untuk hasil proyek yang sukses. Mengintegrasikan AI secara mulus ke dalam alur kerja manajemen proyek sangat penting untuk menyelaraskan teknologi ini dengan kebutuhan dan tujuan spesifik setiap proyek. AI memfasilitasi manajemen risiko dalam perencanaan proyek dengan menilai potensi risiko berdasarkan data historis dan parameter spesifik proyek. Analisis prediktif membantu manajer proyek mengantisipasi dan mengurangi risiko, memastikan proses perencanaan proyek yang lebih tangguh. Optimalisasi sumber daya adalah aspek kunci dari perencanaan proyek, dan algoritma AI unggul dalam mengalokasikan sumber daya berdasarkan permintaan, ketersediaan, dan kendala proyek. Hal ini meningkatkan pemanfaatan sumber daya dan meminimalkan kemungkinan hambatan atau pemanfaatan yang kurang optimal.

Dalam proyek konstruksi, AI berkontribusi pada penjadwalan dan pengurutan dengan menganalisis ketergantungan proyek dan mengidentifikasi garis waktu optimal untuk berbagai tugas. Hal ini memastikan garis waktu proyek yang lebih realistis dan dapat dicapai, mengingat sifat rumit dari proses konstruksi. Model pembelajaran mesin dalam perencanaan proyek terus belajar dari proyek yang sedang berjalan, beradaptasi dengan perubahan dan mengoptimalkan proses perencanaan di masa mendatang. Kemampuan beradaptasi ini sangat bermanfaat dalam lingkungan proyek yang dinamis, di mana tantangan yang tidak terduga dapat muncul. Alat-alat bertenaga AI membantu dalam estimasi biaya dengan menganalisis data biaya historis dan mempertimbangkan berbagai parameter proyek. Hal ini membantu manajer proyek membuat anggaran yang lebih akurat dan realistis, mengurangi kemungkinan terjadinya pembengkakan biaya.

Proyek konstruksi melibatkan sejumlah besar data, termasuk dokumen desain, spesifikasi, dan gambar konstruksi. Sistem manajemen dokumen berbasis AI mengatur dan mengekstrak informasi yang relevan, menyederhanakan proses dokumentasi dalam perencanaan proyek. AI meningkatkan kolaborasi dalam perencanaan proyek dengan

menyediakan platform terpusat bagi para pemangku kepentingan untuk mengakses data proyek secara real-time. Hal ini mendorong komunikasi, mengurangi kesalahan, dan memastikan bahwa semua anggota tim bekerja dengan informasi terkini. Dalam proyek konstruksi, aplikasi AI meluas ke pemantauan dan pengendalian kemajuan proyek. Algoritma AI menganalisis data sensor di lokasi, citra satelit, dan sumber lain untuk memberikan wawasan real-time, memungkinkan manajer proyek untuk membuat keputusan yang tepat dan menyesuaikan rencana proyek sesuai kebutuhan.

Singkatnya, aplikasi AI dalam perencanaan proyek mencakup analisis data, manajemen risiko, optimasi sumber daya, dan kolaborasi, yang berkontribusi pada proses perencanaan yang lebih efisien dan efektif. Dalam konteks proyek konstruksi teknik sipil, peran AI meluas ke optimasi desain struktural, manajemen dokumen, dan pemantauan kemajuan secara real-time, sehingga meningkatkan siklus manajemen proyek secara keseluruhan.

4.1 ANALITIK PREDIKTIF

Kecerdasan Buatan (AI) memainkan peran penting dalam analitik prediktif di bidang teknik sipil dan proyek konstruksi. Dengan memanfaatkan algoritma canggih dan teknik pembelajaran mesin, AI meningkatkan kemampuan untuk memprediksi hasil, mengidentifikasi pola, dan mengoptimalkan proses pengambilan keputusan. Berikut adalah aplikasi utama AI untuk analitik prediktif dalam proyek teknik sipil dan konstruksi:



1. Prediksi Garis Waktu Proyek:

Algoritma AI menganalisis data proyek historis, termasuk garis waktu, penundaan, dan ketergantungan, untuk memprediksi garis waktu proyek di masa mendatang secara akurat. Hal ini membantu manajer proyek dalam menetapkan jadwal yang realistis dan mengantisipasi potensi penundaan.

2. Optimalisasi Alokasi Sumber Daya:

Analitik prediktif yang didukung oleh AI membantu mengoptimalkan alokasi sumber daya dengan mempertimbangkan penggunaan historis, persyaratan proyek, dan potensi hambatan. Hal ini memastikan penggunaan tenaga kerja, peralatan, dan material yang efisien selama proyek konstruksi.

3. Estimasi Biaya dan Penganggaran:

Model AI menganalisis data biaya proyek masa lalu, kondisi pasar saat ini, dan spesifikasi proyek untuk memprediksi estimasi biaya yang akurat. Hal ini membantu dalam membuat anggaran yang realistis, meminimalkan risiko kelebihan biaya selama proyek konstruksi.

4. Penilaian dan Mitigasi Risiko:

Analisis prediktif berbasis AI menilai potensi risiko dalam proyek konstruksi dengan menganalisis data risiko historis dan parameter spesifik proyek. Hal ini memungkinkan

manajemen risiko proaktif dan pengembangan strategi mitigasi untuk mengatasi potensi tantangan.

5. Manajemen Material dan Inventaris:

AI membantu memprediksi kebutuhan material dan mengoptimalkan tingkat inventaris dengan menganalisis pola konsumsi, jadwal proyek, dan data rantai pasokan. Hal ini memastikan bahwa material yang tepat tersedia saat dibutuhkan, mengurangi penundaan dan biaya inventaris berlebih.

6. Pemantauan Kesehatan Peralatan:

Pemeliharaan prediktif yang didukung AI menganalisis data sensor peralatan untuk memprediksi kapan mesin atau kendaraan mungkin memerlukan perawatan. Pendekatan proaktif ini meminimalkan waktu henti yang tidak direncanakan, mengoptimalkan jadwal proyek konstruksi.

7. Pemantauan Kesehatan Struktur:

AI digunakan untuk analisis prediktif dalam menilai kesehatan dan integritas struktur. Dengan menganalisis data sensor, AI dapat memprediksi potensi masalah struktural, memungkinkan pemeliharaan atau perbaikan tepat waktu dan memastikan keamanan dan umur panjang infrastruktur.

8. Penilaian Dampak Cuaca:

Analisis prediktif, dikombinasikan dengan AI, membantu menilai potensi dampak kondisi cuaca pada proyek konstruksi. Dengan menganalisis pola dan prakiraan cuaca historis, manajer proyek dapat merencanakan aktivitas secara lebih efektif, dengan mempertimbangkan tantangan terkait cuaca.

9. Prediksi Produktivitas Tenaga Kerja:

Model AI menganalisis data produktivitas tenaga kerja historis, dengan mempertimbangkan faktor-faktor seperti jam kerja, kondisi, dan kompleksitas tugas. Hal ini memungkinkan prediksi produktivitas tenaga kerja untuk tugas-tugas di masa mendatang, membantu dalam perencanaan tenaga kerja.

10. Optimalisasi Rantai Pasokan:

Analisis prediktif berbasis AI mengoptimalkan rantai pasokan konstruksi dengan mengantisipasi permintaan material, mengidentifikasi potensi penundaan, dan merekomendasikan pemasok alternatif. Hal ini memastikan kelancaran aliran material dan meminimalkan gangguan.

Singkatnya, analisis prediktif berbasis AI dalam proyek teknik sipil dan konstruksi meningkatkan pengambilan keputusan dengan memberikan prakiraan yang akurat dan wawasan yang dapat ditindaklanjuti. Mulai dari jadwal proyek hingga alokasi sumber daya, estimasi biaya, dan manajemen risiko, AI berkontribusi pada perencanaan dan pelaksanaan proyek konstruksi yang lebih efisien dan sukses.

4.2 MANAJEMEN RISIKO

Kecerdasan Buatan (AI) memainkan peran penting dalam meningkatkan praktik manajemen risiko dalam konteks proyek teknik sipil dan konstruksi.



Dengan memanfaatkan analitik canggih dan kemampuan pembelajaran mesin, AI berkontribusi pada identifikasi, penilaian, dan mitigasi risiko proaktif, khususnya dalam bidang perencanaan proyek. Berikut adalah aspek-aspek kunci AI untuk manajemen risiko dalam proyek teknik sipil dan konstruksi dengan mengacu pada perencanaan proyek:

1. Identifikasi Risiko Berbasis Data:

AI menganalisis data proyek historis, termasuk kinerja proyek masa lalu, keterlambatan, dan masalah, untuk mengidentifikasi pola dan faktor risiko potensial. Pendekatan berbasis data ini meningkatkan identifikasi risiko umum dan tidak umum selama perencanaan proyek.

2. Analitik Prediktif untuk Penilaian Risiko:

AI menggunakan analitik prediktif untuk menilai kemungkinan dan dampak berbagai risiko pada jadwal dan anggaran proyek. Dengan menganalisis data historis, model AI dapat memprediksi risiko potensial, memungkinkan manajer proyek untuk mengalokasikan sumber daya dan mengembangkan strategi mitigasi yang sesuai.

3. Register Risiko Dinamis:

Sistem AI memelihara register risiko dinamis yang berkembang seiring kemajuan proyek. Register ini terus diperbarui berdasarkan data waktu nyata, memungkinkan manajer proyek untuk tetap mendapat informasi tentang risiko yang muncul dan membuat keputusan tepat waktu.

4. Pemrosesan Bahasa Alami (NLP) untuk Dokumentasi Risiko:

Alat NLP bertenaga AI mengekstrak wawasan dari dokumen tekstual, seperti laporan proyek dan log komunikasi. Ini membantu mengidentifikasi risiko implisit dan memastikan bahwa semua informasi risiko yang relevan dipertimbangkan selama perencanaan proyek.

5. Analisis dan Simulasi Skenario:

AI memfasilitasi analisis dan simulasi skenario, memungkinkan manajer proyek untuk memodelkan berbagai skenario dan menilai potensi dampak berbagai risiko pada hasil proyek. Ini membantu dalam mengembangkan rencana respons risiko yang kuat.

6. Manajemen Risiko Pemasok dan Vendor:

AI menilai kinerja dan keandalan pemasok dan vendor dengan menganalisis data historis dan faktor eksternal. Pendekatan proaktif ini membantu mengidentifikasi potensi risiko yang terkait dengan rantai pasokan dan mengembangkan rencana kontingensi.

7. Penilaian Risiko Lingkungan dan Regulasi:

AI menganalisis data lingkungan, perubahan peraturan, dan persyaratan kepatuhan untuk menilai potensi risiko yang terkait dengan lokasi proyek dan lanskap peraturan. Informasi ini memandu perencanaan proyek untuk memastikan kepatuhan terhadap standar.

8. Sistem Pemantauan dan Peringatan Dini Waktu Nyata:

AI memungkinkan pemantauan parameter proyek secara waktu nyata, termasuk kepatuhan jadwal, pemanfaatan sumber daya, dan faktor eksternal. Sistem peringatan dini yang didukung oleh AI memberikan peringatan untuk potensi risiko, memungkinkan manajer proyek untuk mengambil tindakan pencegahan.

9. Manajemen Risiko Kolaboratif:

AI mendorong kolaborasi di antara pemangku kepentingan proyek dengan menyediakan platform terpusat untuk berbagi informasi terkait risiko. Pendekatan kolaboratif ini memastikan bahwa wawasan dari berbagai perspektif berkontribusi pada strategi manajemen risiko yang komprehensif.

10. Pembelajaran dan Peningkatan Berkelanjutan:

Sistem AI dalam manajemen risiko terus belajar dari hasil proyek dan penyesuaian yang dilakukan selama siklus hidup proyek. Hal ini memfasilitasi peningkatan berkelanjutan dalam praktik manajemen risiko, berkontribusi pada mitigasi risiko yang lebih efektif dalam proyek-proyek mendatang.

Kesimpulannya, integrasi AI ke dalam praktik manajemen risiko dalam proyek teknik sipil dan konstruksi mengubah perencanaan proyek dengan menawarkan identifikasi, penilaian, dan mitigasi risiko yang proaktif. Dengan memanfaatkan wawasan berbasis data dan analitik prediktif, AI memberdayakan manajer proyek untuk membuat keputusan yang tepat dan meningkatkan ketahanan keseluruhan proyek konstruksi.

4.3 PENJADWALAN DAN ALOKASI SUMBER DAYA

Kecerdasan Buatan (AI) memberikan kontribusi signifikan terhadap penjadwalan dan alokasi sumber daya dalam proyek teknik sipil dan konstruksi, menawarkan alat canggih untuk mengoptimalkan perencanaan proyek.



Integrasi AI dalam konteks ini meningkatkan efisiensi, akurasi, dan adaptabilitas proses penjadwalan dan alokasi sumber daya. Berikut adalah aspek-aspek kunci AI dalam penjadwalan dan alokasi sumber daya dengan mengacu pada perencanaan proyek:

1. Optimasi Penjadwalan Dinamis:

Algoritma AI menganalisis parameter proyek, data historis, dan ketergantungan untuk mengoptimalkan jadwal proyek secara dinamis. Hal ini menghasilkan jadwal yang lebih realistis dan adaptif yang memperhitungkan kejadian dan perubahan yang tidak terduga.

2. Pembelajaran Mesin untuk Penjadwalan Prediktif:

AI, khususnya model pembelajaran mesin, memprediksi garis waktu proyek di masa mendatang dan mengidentifikasi potensi penundaan berdasarkan data proyek historis. Hal ini memungkinkan manajer proyek untuk secara proaktif mengatasi masalah dan menyesuaikan jadwal sesuai kebutuhan selama perencanaan proyek.

3. Algoritma Optimasi Sumber Daya:

Algoritma berbasis AI mengoptimalkan alokasi sumber daya dengan mempertimbangkan faktor-faktor seperti keahlian, ketersediaan, dan persyaratan proyek. Hal ini memastikan bahwa sumber daya yang tepat dialokasikan untuk tugas-tugas, meminimalkan waktu menganggur dan meningkatkan efisiensi proyek secara keseluruhan.

4. Analisis Prediktif untuk Perencanaan Tenaga Kerja:

AI menganalisis data tenaga kerja historis untuk memprediksi kebutuhan tenaga kerja untuk tugas-tugas di masa mendatang. Hal ini mendukung perencanaan tenaga kerja yang efektif dan memastikan bahwa jumlah pekerja terampil yang tepat tersedia saat dibutuhkan selama pelaksanaan proyek.

5. Pemantauan Penggunaan Sumber Daya Secara Real-time:

AI memungkinkan pemantauan penggunaan sumber daya secara real-time, memungkinkan manajer proyek untuk melacak kemajuan tugas dan memastikan pemanfaatan sumber daya yang optimal. Informasi ini membantu dalam pengambilan keputusan berbasis data untuk meningkatkan alokasi sumber daya.

6. Kendala dan Optimasi Proyek:

AI mempertimbangkan kendala proyek seperti batasan anggaran, persyaratan peraturan, dan pertimbangan lingkungan saat mengoptimalkan jadwal dan mengalokasikan sumber daya. Hal ini memastikan kepatuhan dan meminimalkan risiko kelebihan biaya.

7. Platform Perencanaan Kolaboratif:

AI mendorong kolaborasi antar pemangku kepentingan proyek dengan menyediakan platform perencanaan kolaboratif. Platform ini memungkinkan berbagi data proyek secara real-time dan memfasilitasi komunikasi, memastikan bahwa semua anggota tim selaras dalam penjadwalan proyek dan alokasi sumber daya.

8. Analisis Skenario untuk Kontingensi Sumber Daya:

AI memungkinkan analisis skenario untuk menilai dampak perubahan potensial pada alokasi sumber daya dan jadwal proyek. Manajer proyek dapat mensimulasikan berbagai skenario dan mengembangkan rencana kontingensi untuk mengatasi ketidakpastian.

9. Pemeliharaan Prediktif untuk Peralatan:

AI menganalisis data sensor dari peralatan konstruksi untuk memprediksi kapan pemeliharaan diperlukan. Pendekatan proaktif ini meminimalkan waktu henti peralatan, memastikan bahwa mesin tersedia saat dibutuhkan dalam rencana proyek.

10. Integrasi dengan Pemodelan Informasi Bangunan (BIM):

AI terintegrasi dengan BIM untuk meningkatkan penjadwalan dan alokasi sumber daya dengan menyediakan representasi proyek yang komprehensif dan visual. Hal ini memfasilitasi koordinasi dan pengambilan keputusan yang lebih baik selama perencanaan dan pelaksanaan proyek.

Kesimpulannya, aplikasi AI dalam penjadwalan dan alokasi sumber daya merevolusi perencanaan proyek dalam proyek teknik sipil dan konstruksi. Dengan memanfaatkan analitik prediktif, algoritma optimasi, dan pemantauan waktu nyata, AI memberdayakan manajer proyek untuk membuat jadwal yang lebih tangguh, mengalokasikan sumber daya secara efisien, dan meningkatkan keberhasilan proyek secara keseluruhan.

4.4 PERKIRAAN BIAYA

Kecerdasan Buatan (AI) memainkan peran penting dalam meningkatkan proses perkiraan biaya dalam proyek teknik sipil dan konstruksi, menawarkan alat dan teknik canggih yang meningkatkan akurasi dan efisiensi.



Ketika diintegrasikan ke dalam perencanaan proyek, AI berkontribusi pada penganggaran dan perkiraan keuangan yang lebih tepat. Berikut adalah aspek-aspek kunci AI untuk estimasi biaya dengan mengacu pada perencanaan proyek:

1. Analisis Biaya Berbasis Data:

AI memanfaatkan data proyek historis, termasuk biaya yang terkait dengan material, tenaga kerja, peralatan, dan biaya overhead, untuk melakukan analisis biaya berbasis data. Hal ini memungkinkan manajer proyek untuk membuat perkiraan yang lebih akurat berdasarkan kinerja proyek di masa lalu.

2. Analisis Prediktif untuk Prediksi Biaya:

Algoritma AI, khususnya model pembelajaran mesin, menganalisis data biaya historis untuk memprediksi biaya proyek di masa mendatang. Kemampuan prediktif ini membantu dalam mengantisipasi potensi kelebihan biaya dan menyesuaikan rencana proyek sesuai dengan itu selama fase perencanaan.

3. Pengenalan Pola dalam Komponen Biaya:

Sistem AI menggunakan pengenalan pola untuk mengidentifikasi komponen biaya dalam dokumentasi proyek. Ini termasuk mengenali pola dalam kontrak, faktur, dan daftar kuantitas, yang berkontribusi pada pemahaman yang lebih komprehensif tentang biaya proyek.

4. Pengambilan Kuantitas Otomatis:

AI mengotomatiskan proses pengambilan kuantitas dengan menganalisis dokumen desain dan mengekstrak informasi yang relevan. Hal ini mengurangi upaya manual, meminimalkan kesalahan, dan mempercepat proses estimasi selama perencanaan proyek.

5. Kondisi Pasar dan Fluktuasi Harga:

AI mempertimbangkan faktor eksternal seperti kondisi pasar dan fluktuasi harga bahan bangunan. Analisis dinamis ini membantu manajer proyek memperhitungkan potensi perubahan biaya akibat variabilitas pasar.

6. Analisis Skenario untuk Kontingensi Biaya:

AI memfasilitasi analisis skenario untuk menilai dampak perubahan pada biaya proyek. Manajer proyek dapat mensimulasikan berbagai skenario, mengevaluasi implikasi

biaya, dan mengembangkan rencana kontingensi untuk mengelola ketidakpastian selama perencanaan proyek.

7. Estimasi Biaya Berbasis Risiko:

AI mengintegrasikan manajemen risiko ke dalam estimasi biaya dengan menilai potensi dampak risiko yang teridentifikasi pada biaya proyek. Pendekatan proaktif ini memungkinkan manajer proyek untuk mengalokasikan anggaran yang memperhitungkan ketidakpastian.

8. Analisis Kinerja Pemasok dan Vendor:

AI mengevaluasi kinerja pemasok dan vendor dengan menganalisis data historis, memastikan bahwa estimasi biaya mencerminkan keandalan dan efisiensi mitra eksternal. Hal ini berkontribusi pada penganggaran yang lebih akurat selama perencanaan proyek.

9. Integrasi dengan Pemodelan Informasi Bangunan (BIM):

AI terintegrasi dengan BIM untuk menganalisis model 3D proyek konstruksi, mengekstrak informasi yang relevan dengan estimasi biaya. Integrasi ini memberikan pemahaman yang lebih holistik tentang komponen proyek dan biaya terkait.

10. Pemantauan Biaya Real-time:

AI memungkinkan pemantauan biaya proyek secara real-time dengan menganalisis data dari aktivitas konstruksi yang sedang berlangsung. Hal ini memungkinkan manajer proyek untuk membandingkan biaya aktual dengan estimasi, mengidentifikasi perbedaan, dan membuat keputusan yang tepat selama pelaksanaan proyek.

Singkatnya, AI mentransformasi estimasi biaya dalam proyek teknik sipil dan konstruksi dengan memperkenalkan pendekatan berbasis data, analitik prediktif, dan otomatisasi. Dengan memasukkan AI ke dalam perencanaan proyek, para profesional konstruksi dapat meningkatkan akurasi estimasi biaya, meningkatkan proses penganggaran, dan mengurangi risiko keuangan untuk hasil proyek yang lebih sukses.

4.5 TEKNIK OPTIMASI

Kecerdasan Buatan (AI) adalah alat yang ampuh untuk menerapkan teknik optimasi dalam proyek teknik sipil dan konstruksi, khususnya selama perencanaan proyek.



Dengan memanfaatkan algoritma berbasis AI, teknik optimasi ini meningkatkan proses pengambilan keputusan, memperbaiki alokasi sumber daya, dan menyederhanakan jadwal proyek. Berikut adalah aspek-aspek kunci AI untuk optimasi dalam proyek teknik sipil dan konstruksi dengan mengacu pada perencanaan proyek:

1. Optimasi Alokasi Sumber Daya:

Algoritma AI menganalisis persyaratan proyek, ketersediaan sumber daya, dan kendala untuk mengoptimalkan alokasi tenaga kerja, peralatan, dan material. Hal ini memastikan pemanfaatan sumber daya yang efisien dan meminimalkan hambatan selama perencanaan proyek.

2. Penjadwalan Proyek Dinamis:

AI mengoptimalkan jadwal proyek dengan menyesuaikan garis waktu secara dinamis berdasarkan data waktu nyata, kinerja proyek historis, dan ketergantungan. Pendekatan dinamis ini meningkatkan kemampuan beradaptasi terhadap perubahan dan ketidakpastian selama perencanaan proyek.

3. Algoritma Genetika untuk Pengurutan Proyek:

Algoritma genetika, jenis algoritma optimasi yang terinspirasi oleh seleksi alam, diterapkan untuk mengoptimalkan pengurutan proyek. Algoritma genetika berbasis AI menemukan urutan tugas optimal untuk meminimalkan durasi dan biaya proyek.

4. Simulated Annealing untuk Optimasi Jadwal:

Simulated annealing, algoritma optimasi lainnya, digunakan untuk menyempurnakan jadwal proyek dengan mengeksplorasi berbagai konfigurasi dan secara bertahap bergerak menuju solusi optimal. AI menerapkan teknik ini untuk menyeimbangkan tujuan dan kendala yang saling bertentangan.

5. Pemrograman Linier untuk Optimasi Sumber Daya:

AI menggunakan teknik pemrograman linier untuk mengoptimalkan alokasi sumber daya dengan merumuskan dan menyelesaikan model matematika. Pendekatan ini mempertimbangkan berbagai kendala dan tujuan proyek untuk mencapai penggunaan sumber daya yang optimal.

6. Optimasi Koloni Semut untuk Perutean:

Algoritma Optimasi Koloni Semut diterapkan untuk mengoptimalkan perutean dan logistik dalam proyek konstruksi. AI mensimulasikan perilaku mencari makan semut untuk menemukan jalur paling efisien untuk mengangkut material dan sumber daya.

7. Pembelajaran Mesin untuk Analisis Biaya-Manfaat:

Model pembelajaran mesin yang digerakkan oleh AI melakukan analisis biaya-manfaat berdasarkan data historis dan parameter proyek. Ini mendukung pengambilan keputusan dengan mengidentifikasi solusi optimal yang menyeimbangkan biaya dan manfaat selama perencanaan proyek.

8. Pemrograman Kendala untuk Kendala Proyek:

AI menggunakan pemrograman kendala untuk menangani kendala proyek yang kompleks dan menemukan solusi optimal. Teknik ini memastikan bahwa rencana proyek mematuhi kendala tertentu sambil mencapai tujuan optimasi.

9. Optimasi Berbasis Jaringan Saraf:

AI memanfaatkan jaringan saraf untuk mengoptimalkan hubungan dan ketergantungan yang kompleks dalam perencanaan proyek. Jaringan saraf dapat belajar dari data proyek historis untuk memprediksi solusi optimal untuk alokasi sumber daya dan penjadwalan.

10. Optimasi Multi-Tujuan:

AI memfasilitasi optimasi multi-tujuan, dengan mempertimbangkan beberapa tujuan yang saling bertentangan secara bersamaan. Ini termasuk mengoptimalkan jadwal proyek, alokasi sumber daya, dan manajemen biaya untuk mencapai solusi yang seimbang dan optimal.

11. Integrasi dengan Pemodelan Informasi Bangunan (BIM):

AI terintegrasi dengan BIM untuk mengoptimalkan proses desain dan konstruksi. Optimasi berbasis BIM mempertimbangkan berbagai parameter, termasuk kuantitas material, desain struktural, dan pengaturan spasial, untuk meningkatkan efisiensi proyek secara keseluruhan.

12. Pemantauan dan Adaptasi Waktu Nyata:

AI memungkinkan pemantauan parameter proyek secara waktu nyata dan menyesuaikan strategi optimasi sesuai kebutuhan. Pendekatan adaptif ini memastikan bahwa rencana proyek tetap optimal meskipun terjadi perubahan dan ketidakpastian selama pelaksanaan proyek.

Kesimpulannya, teknik optimasi berbasis AI dalam proyek teknik sipil dan konstruksi berkontribusi pada perencanaan proyek yang lebih efektif. Dengan mempertimbangkan berbagai faktor, kendala, dan tujuan, AI membantu manajer proyek mencapai alokasi sumber daya, penjadwalan, dan solusi hemat biaya yang optimal, yang pada akhirnya meningkatkan keberhasilan proyek konstruksi.

4.6 CONTOH/KASUS PENGGUNAAN DI DUNIA NYATA

1. Aplikasi AI dalam Perencanaan Proyek:

a) Optimalisasi Perencanaan Proyek (Perusahaan: ALICE Technologies):

- ALICE Technologies menggunakan AI untuk optimalisasi perencanaan proyek. Platform ini menggunakan algoritma pembelajaran mesin untuk menghasilkan dan menganalisis jadwal konstruksi, sehingga memfasilitasi perencanaan dan manajemen proyek yang lebih efisien.

b) Desain Generatif untuk Infrastruktur (Perusahaan: Autodesk):

- Alat desain generatif Autodesk membantu dalam perencanaan proyek dengan menggunakan algoritma AI untuk mengeksplorasi dan mengoptimalkan opsi desain berdasarkan kriteria yang ditentukan. Hal ini membantu para insinyur sipil dalam menciptakan desain infrastruktur yang lebih inovatif dan efisien.

2. Analisis Prediktif:

c) Prediksi Jangka Waktu Proyek Konstruksi (Perusahaan: ProNovos):

- ProNovos menggunakan analisis prediktif untuk memperkirakan jangka waktu proyek konstruksi. Platform ini menganalisis data proyek historis dan metrik kinerja untuk memprediksi potensi penundaan dan mengoptimalkan penjadwalan.

d) Prediksi Kinerja Peralatan (Perusahaan: Uptake):

- Uptake menerapkan analitik prediktif untuk memantau dan memprediksi kinerja peralatan konstruksi. Platform ini menggunakan pembelajaran mesin untuk menganalisis data peralatan, memungkinkan pemeliharaan proaktif dan mengurangi waktu henti.

3. Manajemen Risiko:

e) Identifikasi dan Mitigasi Risiko (Perusahaan: Riskcast):

- Riskcast menggunakan AI untuk manajemen risiko dalam konstruksi. Platform ini menganalisis data proyek untuk mengidentifikasi potensi risiko, menilai dampaknya, dan memberikan wawasan untuk strategi mitigasi risiko yang efektif.

f) Penilaian Risiko Kontraktual (Perusahaan: eCIFM Solutions - IBM TRIRIGA):

- eCIFM Solutions, yang terintegrasi dengan IBM TRIRIGA, menggunakan AI untuk penilaian risiko kontraktual dalam proyek konstruksi. Platform ini menerapkan pembelajaran mesin untuk menilai syarat dan ketentuan kontrak, mengidentifikasi potensi risiko untuk manajemen risiko yang lebih baik.

4. Penjadwalan dan Alokasi Sumber Daya:

g) Penjadwalan Otomatis (Perusahaan: SmartPM):

- SmartPM menggunakan AI untuk penjadwalan proyek otomatis dalam konstruksi. Platform ini menggunakan pembelajaran mesin untuk menganalisis data proyek, mengoptimalkan jadwal, dan mengalokasikan sumber daya secara efisien.

h) Optimasi Alokasi Sumber Daya (Perusahaan: Bridgit Bench):

- Bridgit Bench memanfaatkan AI untuk optimasi alokasi sumber daya. Platform ini menganalisis data historis dan waktu nyata untuk memberikan wawasan tentang

kapasitas tenaga kerja dan membantu mengoptimalkan alokasi sumber daya untuk proyek konstruksi.

5. Estimasi Biaya:

i) Estimasi Biaya Berbasis AI (Perusahaan: CostOS):

- CostOS menerapkan AI untuk estimasi biaya dalam proyek konstruksi. Platform ini menggunakan algoritma pembelajaran mesin untuk menganalisis data proyek, biaya historis, dan tren pasar, memberikan estimasi biaya yang akurat dan berbasis data.

j) Pengambilan Kuantitas Otomatis (Perusahaan: STACK Construction Technologies):

- STACK Construction Technologies menggunakan AI untuk pengambilan kuantitas otomatis. Platform ini menggunakan pembelajaran mesin untuk menganalisis cetak biru proyek dan menghasilkan estimasi kuantitas material yang akurat untuk estimasi biaya.

6. Teknik Optimasi:

k) Optimasi Proyek (Perusahaan: Buildots):

- Buildots menggunakan AI untuk optimasi proyek di bidang konstruksi. Platform ini menganalisis data proyek, kemajuan, dan kinerja untuk mengoptimalkan proses konstruksi dan meningkatkan efisiensi secara keseluruhan.

l) Optimasi Rantai Pasokan (Perusahaan: ClearMetal):

- ClearMetal menerapkan AI untuk optimasi rantai pasokan di bidang konstruksi. Platform ini menggunakan analitik prediktif dan pembelajaran mesin untuk meningkatkan visibilitas, memprediksi penundaan, dan mengoptimalkan rantai pasokan konstruksi untuk meningkatkan efisiensi.

4.7 RINGKASAN

1. AI dalam perencanaan proyek menggunakan analitik prediktif untuk menganalisis data historis, membantu dalam penentuan jadwal proyek dan estimasi sumber daya yang akurat.
2. AI berkontribusi pada manajemen risiko dengan menilai potensi risiko berdasarkan data historis, memungkinkan identifikasi proaktif dan strategi mitigasi.
3. Optimalisasi sumber daya ditingkatkan oleh algoritma AI, memastikan alokasi yang efisien berdasarkan permintaan, ketersediaan, dan kendala proyek.
4. Dalam proyek konstruksi, AI membantu dalam penjadwalan dan pengurutan dengan menganalisis ketergantungan, mengoptimalkan jadwal, dan memastikan rencana proyek yang realistis.
5. Model pembelajaran mesin dalam perencanaan proyek terus belajar dari proyek yang sedang berjalan, beradaptasi dengan perubahan dan mengoptimalkan proses perencanaan di masa mendatang.
6. Alat yang didukung AI membantu dalam estimasi biaya dengan menganalisis data biaya historis dan berbagai parameter proyek, mengurangi kemungkinan terjadinya pembengkakan biaya.

7. Dalam teknik sipil, aplikasi AI mencakup analisis struktural dan optimasi desain, merekomendasikan solusi yang efisien dan hemat biaya.
8. Sistem manajemen dokumen berbasis AI mengatur dan mengekstrak informasi yang relevan, menyederhanakan proses dokumentasi dalam perencanaan proyek.
9. AI meningkatkan kolaborasi dengan menyediakan platform terpusat bagi para pemangku kepentingan untuk mengakses data proyek secara real-time, mendorong komunikasi dan mengurangi kesalahan.
10. Aplikasi AI meluas ke pemantauan dan pengendalian kemajuan proyek, menganalisis data sensor di lokasi dan citra satelit untuk wawasan real-time.
11. Analisis prediktif dalam teknik sipil, yang didukung oleh AI, membantu dalam prediksi jadwal proyek dan alokasi sumber daya yang efisien.
12. Manajemen risiko berbasis AI melibatkan identifikasi risiko berbasis data, analisis prediktif untuk penilaian risiko, dan register risiko dinamis.
13. AI berkontribusi pada penjadwalan dan alokasi sumber daya dengan mengoptimalkan jadwal proyek, memprediksi jadwal di masa mendatang, dan memastikan perencanaan tenaga kerja yang efisien.
14. AI meningkatkan estimasi biaya melalui analisis biaya berbasis data, analisis prediktif, perhitungan kuantitas otomatis, dan pemantauan biaya secara real-time.
15. Teknik optimasi yang didukung oleh AI meliputi optimasi alokasi sumber daya, penjadwalan proyek dinamis, algoritma genetika, serta pemantauan dan adaptasi secara real-time.

4.8 LATIHAN SOAL

1. Bagaimana AI berkontribusi pada perencanaan proyek dalam proyek konstruksi teknik sipil?
2. Apa peran analitik prediktif dalam proyek teknik sipil dan konstruksi, dan bagaimana AI diterapkan dalam konteks ini?
3. Bagaimana AI meningkatkan praktik manajemen risiko dalam proyek teknik sipil dan konstruksi, khususnya selama perencanaan proyek?
4. Dengan cara apa AI mengoptimalkan penjadwalan dan alokasi sumber daya dalam proyek teknik sipil, dan apa manfaatnya bagi perencanaan proyek?
5. Bagaimana AI berkontribusi pada estimasi biaya dalam proyek teknik sipil dan konstruksi, dan aspek-aspek kunci apa yang ditanganinya selama perencanaan proyek?
6. Teknik optimasi apa yang digunakan AI dalam proyek teknik sipil dan konstruksi, khususnya selama perencanaan proyek?
7. Bagaimana AI menggunakan pembelajaran mesin untuk analisis biaya-manfaat dalam proyek teknik sipil, dan apa manfaat yang diberikannya selama perencanaan proyek?
8. Apa peran AI dalam manajemen risiko kolaboratif, dan bagaimana AI mendorong komunikasi antar pemangku kepentingan proyek?

9. Bagaimana AI berkontribusi pada pemantauan dan adaptasi secara real-time dalam proyek teknik sipil, dan mengapa hal itu sangat penting selama pelaksanaan proyek?
10. Apa signifikansi integrasi AI dengan *Building Information Modeling* (BIM) dalam proyek teknik sipil dan konstruksi, dan bagaimana hal itu memengaruhi perencanaan proyek?

BAB 5

AI DALAM DESAIN DAN PEMODELAN

Kecerdasan Buatan (AI) telah mengubah proses desain dan pemodelan dalam proyek teknik sipil dan konstruksi, menawarkan alat dan teknik canggih yang menyederhanakan alur kerja dan meningkatkan efisiensi secara keseluruhan. Aplikasi AI dalam desain dan pemodelan mencakup berbagai aspek pengembangan proyek. AI memfasilitasi desain generatif, memungkinkan para insinyur untuk mengeksplorasi berbagai alternatif desain berdasarkan kriteria yang ditentukan. Dengan menganalisis kumpulan data besar dan mempertimbangkan beragam parameter, desain generatif yang digerakkan oleh AI menghasilkan solusi inovatif dan optimal, meningkatkan efisiensi fase desain.



Algoritma pembelajaran mesin menganalisis data proyek historis dan pola desain untuk memprediksi potensi masalah dan merekomendasikan solusi desain yang optimal. Kemampuan prediktif ini membantu para insinyur mengidentifikasi dan mengatasi tantangan sejak dini dalam proses desain, mengurangi kemungkinan revisi yang mahal di kemudian hari. Diagram blok berikut mengilustrasikan fungsi-fungsi utama AI dalam Desain dan Pemodelan.



Desain generatif memanfaatkan algoritma AI untuk dengan cepat mengeksplorasi beragam kemungkinan desain, menghasilkan solusi yang optimal dan inovatif. Desain parametrik, yang didorong oleh AI, memberikan fleksibilitas dalam iterasi desain, memungkinkan adaptasi cepat terhadap persyaratan proyek yang terus berkembang. Analisis dan optimasi struktural, yang didukung oleh AI, meningkatkan efisiensi dan kinerja sekaligus memastikan integritas struktural dan efektivitas biaya yang lebih baik. Simulasi efisiensi energi menggunakan AI untuk menganalisis dan mengoptimalkan kinerja energi bangunan, mendorong praktik desain berkelanjutan. Simulasi dinamika fluida komputasional yang didorong oleh AI menawarkan pemahaman yang lebih baik tentang interaksi fluida-struktur untuk desain yang optimal.

Simulasi aliran lalu lintas, fungsi AI lainnya, mengoptimalkan desain infrastruktur transportasi untuk manajemen lalu lintas dan keselamatan yang lebih baik. Analisis geospasial, yang difasilitasi oleh AI, membantu pengambilan keputusan yang tepat untuk pemilihan lokasi, perencanaan lahan, dan pertimbangan lingkungan. AI dalam perencanaan dan penjadwalan konstruksi mengoptimalkan jadwal, memprediksi jangka waktu, dan memastikan pemanfaatan sumber daya yang efisien untuk manajemen proyek yang lebih baik. Terakhir, aplikasi augmented reality yang didorong oleh AI menyediakan overlay visual model desain ke ruang fisik, meningkatkan komunikasi, pemahaman, dan kolaborasi di antara pemangku kepentingan proyek. Fungsi-fungsi ini secara kolektif menunjukkan dampak transformatif AI pada proses desain dan pemodelan dalam teknik sipil.

Dalam teknik struktur, AI berkontribusi pada analisis struktural dan optimasi desain. Dengan mengotomatiskan perhitungan dan simulasi yang kompleks, AI mempercepat evaluasi kinerja struktural, menghasilkan desain yang lebih kuat dan hemat biaya. AI digunakan dalam sistem *Building Information Modeling* (BIM) untuk meningkatkan kolaborasi dan pertukaran informasi di antara pemangku kepentingan proyek. BIM, yang dipadukan dengan AI, memungkinkan pembaruan waktu nyata, deteksi benturan, dan visualisasi komprehensif, mendorong lingkungan desain yang lebih terintegrasi dan kolaboratif.

Natural Language Processing (NLP) memungkinkan komunikasi yang lancar antara insinyur dan sistem AI. Insinyur dapat berinteraksi dengan model desain menggunakan bahasa alami, membuat proses desain lebih intuitif dan mudah diakses, terutama bagi pemangku kepentingan non-teknis. Desain parametrik berbasis AI memungkinkan insinyur untuk membuat model dengan parameter yang dapat disesuaikan, memfasilitasi iterasi cepat dan modifikasi desain. Pendekatan iteratif ini mendukung eksplorasi dan optimasi desain, memastikan bahwa desain akhir memenuhi persyaratan proyek.

Dalam teknik geoteknik, AI membantu dalam investigasi lokasi dan analisis tanah. Model pembelajaran mesin memproses data geospasial dan informasi historis untuk memprediksi karakteristik tanah, membantu para insinyur membuat keputusan yang tepat selama desain fondasi. Dalam teknik sipil, AI memainkan peran penting dalam desain dan pemodelan melalui berbagai fungsi utama. AI berkontribusi pada simulasi aliran lalu lintas dan perencanaan kota. Dengan menganalisis data transportasi dan mempertimbangkan faktor-

faktor seperti pertumbuhan penduduk dan perubahan infrastruktur, model AI membantu dalam merancang sistem lalu lintas dan tata letak kota yang efisien.

Dalam pemodelan lingkungan, AI membantu dalam menilai dampak proyek konstruksi terhadap ekosistem. Dengan menganalisis data lingkungan, AI membantu para insinyur membuat keputusan yang tepat untuk meminimalkan jejak ekologis dari kegiatan konstruksi. Robotika dan otomatisasi yang digerakkan oleh AI berperan dalam pemodelan konstruksi, memfasilitasi penggunaan sistem robot untuk tugas-tugas seperti pencetakan 3D, pra-fabrikasi, dan perakitan di lokasi. Integrasi ini meningkatkan efisiensi dan presisi konstruksi.

Singkatnya, AI dalam desain dan pemodelan merevolusi teknik sipil dan proyek konstruksi dengan menyediakan alat yang ampuh untuk desain generatif, analisis prediktif, BIM kolaboratif, desain parametrik, dan banyak lagi. Aplikasi-aplikasi ini memberdayakan para insinyur untuk menciptakan desain yang inovatif, optimal, dan berkelanjutan sekaligus meningkatkan hasil proyek secara keseluruhan.

5.1 DESAIN GENERATIF

Desain generatif adalah pendekatan mutakhir dalam proyek teknik sipil dan konstruksi yang memanfaatkan algoritma kecerdasan buatan (AI) untuk mengeksplorasi dan menghasilkan berbagai alternatif desain berdasarkan kriteria dan batasan yang ditentukan. Proses inovatif ini memungkinkan para insinyur untuk mengoptimalkan dan menyempurnakan desain, sehingga menghasilkan solusi yang lebih efisien dan berkelanjutan. Berikut adalah aspek-aspek kunci dari desain generatif dalam proyek teknik sipil dan konstruksi:



1. Eksplorasi Algoritma:

Desain generatif menggunakan algoritma untuk secara sistematis mengeksplorasi ruang desain yang luas. Algoritma ini mempertimbangkan berbagai parameter dan batasan desain untuk menghasilkan banyak alternatif, menawarkan pandangan komprehensif tentang solusi yang mungkin.

2. Optimalisasi Kriteria Desain:

Algoritma AI dalam desain generatif berfokus pada optimalisasi kriteria desain tertentu, seperti efisiensi struktural, efektivitas biaya, dan dampak lingkungan. Hal ini memastikan bahwa desain yang dihasilkan selaras dengan tujuan dan persyaratan proyek.

3. Proses Desain Iteratif:

Desain generatif mendorong proses desain iteratif. Para insinyur dapat meninjau dan menyempurnakan alternatif yang dihasilkan, memberikan umpan balik kepada sistem.

Siklus iteratif ini berlanjut hingga solusi optimal yang memenuhi tujuan proyek diidentifikasi.

4. Pemecahan Masalah Kompleks:

Desain generatif sangat bermanfaat untuk mengatasi tantangan desain yang kompleks. Ia unggul dalam situasi di mana pendekatan manual tradisional mungkin kesulitan untuk mengeksplorasi ruang solusi yang luas atau mempertimbangkan hubungan yang rumit di antara parameter desain.

5. Eksplorasi Desain Parametrik:

Prinsip-prinsip desain parametrik sering diintegrasikan ke dalam proses desain generatif. Insinyur mendefinisikan parameter kunci, dan algoritma AI mengeksplorasi ruang desain dengan memvariasikan parameter ini, memungkinkan berbagai kemungkinan desain.

6. Pertimbangan Keberlanjutan:

Desain generatif menekankan keberlanjutan dengan mengeksplorasi desain yang meminimalkan dampak lingkungan. Algoritma dapat mengoptimalkan faktor-faktor seperti efisiensi energi, penggunaan material, dan pengurangan limbah, berkontribusi pada praktik konstruksi yang lebih berkelanjutan.

7. Optimasi Struktural:

Dalam rekayasa struktural, desain generatif digunakan untuk mengoptimalkan tata letak dan konfigurasi elemen struktural. Algoritma mengeksplorasi berbagai pengaturan untuk mengidentifikasi desain yang paling efisien secara struktural dan hemat biaya.

8. Optimasi Topologi:

Desain generatif sering menggabungkan optimasi topologi, yang melibatkan penentuan distribusi material optimal dalam ruang desain tertentu. Hal ini menghasilkan desain yang ringan dan efisien secara struktural yang memenuhi persyaratan kinerja.

9. Perencanaan dan Tata Letak Kota:

Dalam perencanaan kota, desain generatif membantu dalam mengeksplorasi berbagai tata letak kota dan konfigurasi zonasi. Algoritma mempertimbangkan faktor-faktor seperti kepadatan penduduk, arus lalu lintas, dan ruang hijau untuk menghasilkan desain kota yang menyeimbangkan berbagai pertimbangan.

10. Kolaborasi dan Eksplorasi Desain:

Alat desain generatif memfasilitasi kolaborasi antar tim multidisiplin. Insinyur, arsitek, dan pemangku kepentingan lainnya dapat secara kolektif mengeksplorasi alternatif desain, mendorong proses desain yang kolaboratif dan kreatif.

11. Desain Berpusat pada Manusia:

Desain generatif dapat menggabungkan faktor-faktor yang berpusat pada manusia, seperti preferensi dan kenyamanan pengguna. Hal ini memastikan bahwa desain akhir tidak hanya memenuhi persyaratan teknis tetapi juga selaras dengan kebutuhan dan preferensi pengguna akhir.

12. Integrasi dengan Pemodelan Informasi Bangunan (BIM):

Desain generatif sering diintegrasikan dengan sistem BIM, memungkinkan transisi yang mulus dari eksplorasi desain generatif ke desain terperinci dan dokumentasi konstruksi. Integrasi ini memastikan kesinambungan sepanjang siklus hidup proyek.

Desain generatif mewakili pergeseran paradigma dalam bagaimana proyek teknik sipil dan konstruksi mendekati tantangan desain. Dengan memanfaatkan kekuatan algoritma AI, para insinyur dapat mengeksplorasi solusi desain yang inovatif dan optimal yang mungkin tidak langsung terlihat melalui metodologi desain tradisional. Pendekatan ini tidak hanya meningkatkan kreativitas dan efisiensi, tetapi juga berkontribusi pada pengembangan infrastruktur yang lebih berkelanjutan dan tangguh.

5.2 PEMODELAN PARAMETRIK

Pemodelan parametrik adalah pendekatan yang ampuh dan serbaguna dalam proyek teknik sipil dan konstruksi yang melibatkan penetapan serangkaian parameter dan aturan untuk membuat dan memanipulasi bentuk dan struktur geometris. Metode ini memungkinkan eksplorasi, analisis, dan modifikasi desain yang efisien dengan membangun hubungan antara berbagai elemen dalam suatu desain. Berikut adalah aspek-aspek kunci dari pemodelan parametrik dalam proyek teknik sipil dan konstruksi:



1. Definisi Parameter:

Pemodelan parametrik dimulai dengan definisi parameter, yaitu variabel yang mengontrol bentuk, ukuran, dan atribut lain dari elemen desain. Parameter dapat mencakup dimensi, sudut, sifat material, dan banyak lagi.

2. Hubungan dan Batasan:

Model parametrik mencakup hubungan dan batasan yang mengatur bagaimana parameter berinteraksi satu sama lain. Batasan ini memastikan bahwa perubahan pada satu parameter secara otomatis memperbarui elemen terkait, menjaga koherensi desain.

3. Fleksibilitas dan Desain Iteratif:

Pemodelan parametrik memberikan fleksibilitas dalam eksplorasi desain. Insinyur dapat secara iteratif menyesuaikan parameter untuk mengeksplorasi berbagai opsi desain dengan cepat. Proses iteratif ini memfasilitasi kreativitas dan memungkinkan optimalisasi solusi desain.

4. Perubahan Desain yang Efisien:

Modifikasi pada model parametrik efisien dan sistematis. Jika suatu parameter disesuaikan, model akan diperbarui sesuai, memastikan bahwa semua elemen terkait

mencerminkan perubahan tersebut. Efisiensi ini sangat berharga selama fase iterasi desain.

5. Kemampuan Beradaptasi dengan Persyaratan Proyek:

Model parametrik dapat beradaptasi dengan perubahan persyaratan proyek. Seiring perkembangan spesifikasi proyek, para insinyur dapat menyesuaikan parameter untuk memenuhi kriteria baru, memastikan bahwa desain tetap selaras dengan tujuan proyek.

6. Integrasi dengan Desain Komputasional:

Pemodelan parametrik sering terintegrasi dengan teknik desain komputasional. Ini melibatkan penggunaan algoritma dan skrip untuk mengotomatiskan proses desain, memungkinkan geometri yang lebih kompleks dan rumit yang merespons kriteria tertentu.

7. Optimasi Struktural:

Dalam rekayasa struktural, pemodelan parametrik digunakan untuk optimasi struktural. Para insinyur mendefinisikan parameter yang terkait dengan sifat material, beban, dan kondisi penopang, memungkinkan eksplorasi konfigurasi struktural yang optimal.

8. Integrasi Desain Generatif:

Pemodelan parametrik sangat terkait dengan desain generatif. Dengan menggabungkan kedua pendekatan tersebut, para insinyur dapat menggunakan model parametrik untuk menetapkan parameter desain, dan kemudian algoritma desain generatif dapat mengeksplorasi ruang desain untuk menghasilkan alternatif yang dioptimalkan.

9. Analisis dan Simulasi:

Model parametrik memfasilitasi integrasi analisis dan simulasi. Insinyur dapat menghubungkan model parametrik dengan alat analitis untuk menilai kinerja berbagai opsi desain dalam berbagai kondisi, memastikan integritas struktural dan kepatuhan terhadap standar.

10. Perencanaan Kota dan Desain Lanskap:

Pemodelan parametrik meluas ke perencanaan kota dan desain lanskap. Perancang dapat menggunakan parameter untuk mengontrol fitur-fitur seperti ketinggian bangunan, tata letak jalan, dan ruang hijau, memungkinkan eksplorasi beragam konfigurasi perkotaan dan lanskap.

11. Pertimbangan Energi dan Lingkungan:

Model parametrik dapat menggabungkan parameter yang terkait dengan efisiensi energi dan kinerja lingkungan. Insinyur dapat menganalisis bagaimana perubahan parameter desain memengaruhi faktor-faktor seperti pencahayaan alami, kenyamanan termal, dan keberlanjutan secara keseluruhan.

12. Desain Kolaboratif:

Pemodelan parametrik memfasilitasi desain kolaboratif dengan memungkinkan beberapa anggota tim untuk mengerjakan berbagai aspek model secara bersamaan.

Perubahan yang dilakukan oleh satu anggota tim dapat diintegrasikan dengan mulus ke dalam model parametrik secara keseluruhan.

Singkatnya, pemodelan parametrik adalah pendekatan yang serbaguna dan efisien dalam proyek teknik sipil dan konstruksi. Kemampuannya untuk mendefinisikan hubungan antar parameter, memfasilitasi desain iteratif, dan berintegrasi dengan perangkat komputasi menjadikannya metodologi yang berharga untuk menciptakan desain yang optimal dan mudah beradaptasi.

5.3 ANALISIS STRUKTURAL

Analisis struktural merupakan komponen penting dalam proyek teknik sipil dan konstruksi, yang melibatkan pemeriksaan dan evaluasi struktur untuk memastikan keamanan, stabilitas, dan kesesuaiannya dengan spesifikasi desain. Analisis struktur memainkan peran penting dalam proses desain dan konstruksi, membantu para insinyur memahami bagaimana struktur akan berperilaku dalam berbagai kondisi. Berikut adalah aspek-aspek kunci analisis struktur dalam proyek teknik sipil dan konstruksi:



1. Analisis Beban dan Gaya:

Analisis struktur dimulai dengan penilaian beban dan gaya yang bekerja pada suatu struktur. Ini termasuk mempertimbangkan beban mati (beban permanen seperti berat struktur itu sendiri), beban hidup (beban sementara seperti penghuni atau furnitur), beban angin, beban seismik, dan lain-lain.

2. Pemeriksaan Keseimbangan dan Stabilitas:

Para insinyur melakukan pemeriksaan keseimbangan dan stabilitas untuk memastikan bahwa suatu struktur berada dalam keadaan keseimbangan statis, yang berarti bahwa semua gaya dan momen yang bekerja pada struktur seimbang. Pemeriksaan stabilitas menilai kemampuan struktur untuk menahan penggulingan, pergeseran, dan keruntuhan.

3. Sifat dan Perilaku Material:

Analisis struktur melibatkan pertimbangan sifat material dari komponen, seperti beton, baja, atau kayu. Memahami bagaimana material berperilaku dalam kondisi pembebanan yang berbeda sangat penting untuk memprediksi respons struktural.

4. Jenis Analisis Struktur:

Berbagai jenis metode analisis struktur digunakan, termasuk:

- Analisis Statis: Memeriksa keseimbangan dan stabilitas struktur di bawah serangkaian beban.
- Analisis Dinamis: Menyelidiki respons dinamis struktur terhadap gaya seperti gempa bumi atau angin.

- Analisis Linier dan Nonlinier: Analisis linier mengasumsikan perilaku material bersifat linier, sedangkan analisis nonlinier mempertimbangkan nonlinieritas material.

5. Analisis Elemen Hingga (FEA):

FEA adalah metode numerik yang banyak digunakan dalam analisis struktur. Metode ini membagi struktur kompleks menjadi elemen-elemen yang lebih kecil untuk menganalisis tegangan, regangan, dan deformasi. FEA sangat berharga untuk menilai perilaku geometri yang rumit atau tidak beraturan.

6. Pemodelan Struktur:

Para insinyur membuat model yang mewakili struktur fisik. Model-model ini dapat berkisar dari model 2D yang disederhanakan untuk penilaian awal hingga model 3D yang kompleks untuk analisis terperinci. Pemodelan membantu dalam memvisualisasikan dan memahami perilaku struktur.

7. Perangkat Lunak dan Simulasi:

Berbagai perangkat lunak digunakan untuk analisis struktur, memungkinkan para insinyur untuk mensimulasikan dan menganalisis berbagai skenario pembebanan. Perangkat ini membantu dalam melakukan perhitungan kompleks dan memvisualisasikan respons struktural.

8. Kepatuhan Kode dan Standar:

Analisis struktural memastikan bahwa struktur mematuhi kode dan standar bangunan yang relevan. Para insinyur harus memverifikasi bahwa desain memenuhi kriteria keselamatan dan kinerja yang ditetapkan oleh otoritas pengatur.

9. Respons terhadap Beban Dinamis:

Analisis dinamis menilai bagaimana struktur merespons beban dinamis, seperti peristiwa seismik atau gaya angin. Ini sangat penting untuk merancang struktur yang dapat menahan kondisi lingkungan tanpa kegagalan.

10. Analisis Jembatan dan Infrastruktur:

Analisis struktural banyak digunakan dalam evaluasi jembatan dan infrastruktur lainnya. Ini membantu menilai faktor-faktor seperti defleksi dek jembatan, momen lentur, dan gaya geser untuk memastikan desain yang aman dan efisien.

11. Penilaian Keselamatan dan Mitigasi Risiko:

Analisis struktural mencakup penilaian keselamatan untuk mengidentifikasi potensi mode kegagalan dan risiko. Para insinyur kemudian dapat menerapkan strategi mitigasi risiko untuk meningkatkan keselamatan dan ketahanan struktur.

12. Pemantauan Pasca-Konstruksi:

Dalam beberapa kasus, analisis struktural meluas ke pemantauan pasca-konstruksi. Ini melibatkan evaluasi kinerja struktur dalam kondisi dunia nyata dan mengatasi masalah tak terduga yang mungkin muncul.

Singkatnya, analisis struktural adalah proses komprehensif dalam proyek teknik sipil dan konstruksi, yang mencakup berbagai metodologi dan alat untuk menilai keselamatan, stabilitas, dan kinerja struktur. Ini memainkan peran penting dalam memastikan bahwa

bangunan, jembatan, dan elemen infrastruktur lainnya memenuhi standar yang ketat dan dapat menahan gaya yang akan mereka hadapi selama siklus hidupnya.

5.4 PENCETAKAN 3D DAN AI

Integrasi pencetakan 3D dan kecerdasan buatan (AI) dalam proyek teknik sipil dan konstruksi membawa perubahan transformatif, menawarkan kemungkinan baru untuk desain, konstruksi, dan optimasi proyek.

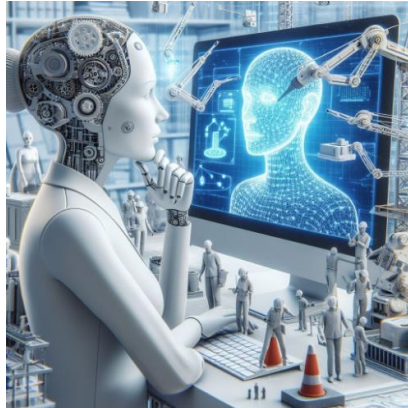

Berikut adalah aspek-aspek kunci bagaimana pencetakan 3D dan AI beririsan dalam konteks teknik sipil dan konstruksi:

1. Optimalisasi Desain:

Algoritma AI dapat mengoptimalkan desain untuk pencetakan 3D dengan menganalisis kumpulan data yang kompleks dan mengidentifikasi geometri yang meningkatkan kinerja struktural dan penggunaan material. Hal ini menghasilkan desain yang efisien dan inovatif yang memanfaatkan kemampuan pencetakan 3D.

2. Desain Generatif dengan AI:

Desain generatif, yang didukung oleh AI, dapat mengeksplorasi berbagai kemungkinan desain untuk struktur yang cocok untuk pencetakan 3D. Dengan mempertimbangkan parameter dan batasan, algoritma AI menghasilkan desain yang dioptimalkan yang dapat langsung diterjemahkan ke dalam bentuk yang dapat dicetak 3D.

3. Kustomisasi dan Desain Parametrik:

Alat desain parametrik yang digerakkan oleh AI dapat menciptakan struktur yang sangat disesuaikan berdasarkan persyaratan proyek tertentu. Ketika dikombinasikan dengan pencetakan 3D, ini memungkinkan pembuatan elemen atau komponen arsitektur yang unik dan rumit yang disesuaikan dengan kebutuhan proyek.

4. Pemilihan dan Analisis Material:

AI dapat membantu dalam memilih material pencetakan 3D yang paling sesuai berdasarkan persyaratan struktural, kondisi lingkungan, dan pertimbangan biaya. Selain itu, simulasi berbasis AI dapat memprediksi bagaimana struktur yang dicetak akan berperilaku di bawah beban dan kondisi yang berbeda.

5. Proses Pencetakan Otomatis:

Algoritma AI mengoptimalkan dan mengotomatiskan proses pencetakan 3D itu sendiri. Ini termasuk menyesuaikan parameter secara real-time, memantau lingkungan pencetakan, dan membuat keputusan dinamis untuk memastikan kualitas dan integritas struktur yang dicetak.

6. Kontrol dan Inspeksi Kualitas:

AI digunakan untuk kontrol kualitas real-time selama pencetakan 3D. Sistem visi komputer dapat memeriksa setiap lapisan saat dicetak, mengidentifikasi cacat atau penyimpangan dari spesifikasi desain. Ini memastikan keandalan dan keamanan struktur akhir.

7. Robotika Konstruksi dan Pencetakan 3D:

Robotika berbasis AI sering diintegrasikan ke dalam proses pencetakan 3D untuk konstruksi. Robot yang dilengkapi dengan algoritma AI dapat menavigasi lokasi konstruksi, menangani material, dan membantu dalam manufaktur aditif struktur skala besar.

8. Perencanaan dan Optimalisasi Proyek:

AI membantu dalam perencanaan proyek dengan mengoptimalkan jadwal konstruksi, alokasi sumber daya, dan penganggaran untuk proyek pencetakan 3D. Proses optimasi ini meningkatkan efisiensi, mengurangi biaya, dan meningkatkan manajemen proyek secara keseluruhan.

9. Pemantauan dan Adaptabilitas Real-time:

AI memungkinkan pemantauan real-time proses pencetakan 3D dan menyesuaikan parameter secara langsung. Adaptabilitas ini memastikan bahwa struktur yang dicetak sesuai dengan spesifikasi desain, bahkan dalam lingkungan konstruksi yang dinamis.

10. Pengambilan Keputusan Berbasis Data:

AI menganalisis kumpulan data besar yang dihasilkan selama proses pencetakan 3D dan fase konstruksi. Pendekatan berbasis data ini membantu dalam pengambilan keputusan, mengidentifikasi pola, memprediksi potensi masalah, dan mengoptimalkan proyek pencetakan 3D di masa mendatang berdasarkan kinerja historis.

11. Pertimbangan Keberlanjutan:

Algoritma AI dapat digunakan untuk menilai dampak lingkungan dari material dan proses pencetakan 3D. Hal ini memungkinkan para insinyur untuk membuat pilihan yang berkelanjutan dalam hal pemilihan material dan metode konstruksi.

12. Pemantauan Pasca-Konstruksi:

AI terus memainkan peran dalam pemantauan pasca-konstruksi struktur yang dicetak 3D. Sensor dan analitik AI dapat menilai kinerja dan kesehatan struktural yang sedang berlangsung, memberikan wawasan untuk pemeliharaan dan potensi perbaikan.

Singkatnya, kombinasi pencetakan 3D dan AI dalam proyek teknik sipil dan konstruksi meningkatkan seluruh siklus hidup proyek. Mulai dari proses desain yang dioptimalkan hingga konstruksi otomatis, kontrol kualitas, dan pemantauan berkelanjutan, sinergi teknologi ini berkontribusi pada praktik konstruksi yang lebih efisien, inovatif, dan berkelanjutan.

5.5 DESAIN BERKELANJUTAN DENGAN AI

Desain berkelanjutan dalam proyek teknik sipil dan konstruksi melibatkan pembuatan struktur dan infrastruktur yang meminimalkan dampak lingkungan, menggunakan sumber daya secara efisien, dan memprioritaskan pertimbangan ekologis jangka panjang. Integrasi kecerdasan buatan (AI) dalam desain berkelanjutan meningkatkan kemampuan untuk menganalisis data kompleks, mengoptimalkan desain, dan membuat keputusan yang tepat yang selaras dengan tujuan lingkungan. Berikut adalah aspek-aspek kunci dari desain berkelanjutan dengan AI dalam proyek teknik sipil dan konstruksi:



1. Optimalisasi Efisiensi Energi:

Algoritma AI menganalisis desain bangunan untuk mengoptimalkan efisiensi energi. Ini termasuk mengevaluasi faktor-faktor seperti orientasi, insulasi, dan penempatan jendela untuk meminimalkan konsumsi energi. Simulasi berbasis AI dapat menilai kinerja bangunan dalam berbagai kondisi lingkungan.

2. Pemilihan Material dan Penilaian Siklus Hidup:

AI membantu dalam memilih material berkelanjutan dengan mempertimbangkan faktor lingkungan, ketersediaan, dan penilaian siklus hidup. Algoritma AI mengevaluasi dampak lingkungan dari material selama seluruh siklus hidupnya, dari ekstraksi hingga produksi, penggunaan, dan pembuangan.

3. Desain Generatif untuk Keberlanjutan:

Desain generatif, yang didukung oleh AI, mengeksplorasi berbagai kemungkinan desain untuk mengidentifikasi solusi berkelanjutan. Algoritma AI mempertimbangkan parameter seperti efisiensi material, penggunaan energi, dan dampak lingkungan untuk menghasilkan desain yang memprioritaskan keberlanjutan.

4. Integrasi Energi Terbarukan:

AI mengoptimalkan integrasi sumber energi terbarukan, seperti panel surya atau turbin angin, ke dalam desain struktur. Ini termasuk menentukan penempatan dan konfigurasi optimal sistem energi terbarukan untuk memaksimalkan efektivitasnya.

5. Strategi Pengurangan Limbah:

AI menganalisis proses konstruksi untuk mengidentifikasi peluang pengurangan limbah. Dengan mengoptimalkan metode konstruksi dan penggunaan material, AI berkontribusi untuk meminimalkan limbah konstruksi dan mempromosikan praktik konstruksi yang lebih berkelanjutan.

6. Perencanaan Efisiensi Air:

Algoritma AI dapat menilai pola penggunaan air dan mengoptimalkan desain untuk efisiensi air. Ini termasuk menggabungkan fitur-fitur seperti pemanenan air hujan,

sistem irigasi yang efisien, dan mekanisme daur ulang air untuk mengurangi konsumsi air secara keseluruhan.

7. Perencanaan Kota dan Ruang Hijau:

AI membantu dalam perencanaan kota dengan mengoptimalkan tata letak kota untuk memasukkan ruang hijau, area ramah pejalan kaki, dan sistem transportasi yang efisien. Optimalisasi ini berkontribusi untuk menciptakan lingkungan perkotaan yang berkelanjutan dan layak huni.

8. Penilaian Ketahanan Iklim:

AI melakukan penilaian ketahanan iklim untuk mengevaluasi bagaimana struktur akan berkinerja di bawah kondisi iklim yang berubah. Hal ini melibatkan analisis risiko potensial, seperti peningkatan suhu, peristiwa cuaca ekstrem, atau kenaikan permukaan laut, dan perancangan struktur yang dapat beradaptasi dengan tantangan-tantangan ini.

9. Pemeliharaan Prediktif untuk Keberlanjutan:

Pemeliharaan prediktif berbasis AI menganalisis data sensor dari bangunan dan infrastruktur untuk mengantisipasi kebutuhan pemeliharaan. Pendekatan proaktif ini memastikan bahwa struktur tetap dalam kondisi optimal, memperpanjang masa pakainya dan mengurangi kebutuhan akan perbaikan atau penggantian yang membutuhkan banyak sumber daya.

10. Pemantauan Real-time dan Sistem Adaptif:

AI memungkinkan pemantauan real-time terhadap kinerja bangunan dan kondisi lingkungan. Sistem adaptif dapat menyesuaikan parameter bangunan, seperti sistem pencahayaan dan HVAC, untuk mengoptimalkan penggunaan energi dan menciptakan praktik operasional yang lebih berkelanjutan.

11. Keterlibatan Komunitas dan Keberlanjutan Sosial:

AI dapat digunakan untuk menganalisis kebutuhan dan preferensi komunitas untuk menginformasikan proses desain. Pertimbangan keberlanjutan sosial, seperti akses ke fasilitas, ruang publik, dan keterlibatan komunitas, diintegrasikan ke dalam desain untuk menciptakan struktur yang meningkatkan kesejahteraan secara keseluruhan.

12. Kepatuhan Regulasi dan Sertifikasi Bangunan Hijau:

AI membantu dalam menavigasi persyaratan regulasi dan mencapai sertifikasi bangunan hijau. Dengan menganalisis desain bangunan terhadap standar keberlanjutan, AI memastikan bahwa struktur mematuhi peraturan lingkungan dan berkontribusi pada sertifikasi bangunan hijau.

Singkatnya, integrasi AI dalam desain berkelanjutan untuk proyek teknik sipil dan konstruksi memberikan pendekatan komprehensif dan berbasis data terhadap pertimbangan lingkungan. Mulai dari mengoptimalkan efisiensi energi hingga mengurangi limbah dan mempromosikan perencanaan kota yang tangguh, AI berkontribusi dalam menciptakan struktur dan infrastruktur yang memprioritaskan keberlanjutan dan tanggung jawab lingkungan.

5.6 CONTOH/KASUS PENGGUNAAN DI DUNIA NYATA

1. AI dalam Desain dan Pemodelan:

a) Optimasi Desain Otomatis (Perusahaan: Dassault Systèmes - CATIA):

- CATIA dari Dassault Systèmes menggabungkan AI untuk optimasi desain otomatis dalam teknik sipil. Platform ini menggunakan pembelajaran mesin untuk meningkatkan proses desain, memastikan efisiensi dan presisi.

b) Pemodelan Informasi Bangunan (BIM) yang Ditingkatkan AI (Perusahaan: Bentley Systems):

- Bentley Systems menggunakan AI dalam BIM untuk teknik sipil dan konstruksi. Platform ini memanfaatkan algoritma pembelajaran mesin untuk meningkatkan analisis dan pemodelan data, memfasilitasi representasi proyek konstruksi yang lebih akurat.

2. Desain Generatif:

c) Desain Generatif untuk Infrastruktur (Perusahaan: Autodesk):

- Alat desain generatif Autodesk menggunakan algoritma AI untuk membantu menciptakan desain bangunan yang inovatif dan optimal. Teknologi ini mengeksplorasi berbagai kemungkinan desain, dengan mempertimbangkan faktor-faktor seperti keberlanjutan dan penggunaan material.

d) Optimasi Topologi (Perusahaan: Frustum - PTC):

- Frustum, yang sekarang menjadi bagian dari PTC, menerapkan prinsip desain generatif menggunakan AI untuk optimasi topologi. Platform ini mengeksplorasi dan mengoptimalkan bentuk dan struktur yang kompleks, meningkatkan efisiensi proses desain.

3. Pemodelan Parametrik:

e) Desain Parametrik Berbasis AI (Perusahaan: Kineo Computational Intelligence):

- Kineo Computational Intelligence mengintegrasikan AI ke dalam proses desain parametrik. Platform ini menggunakan pembelajaran mesin untuk mengoptimalkan parameter, memberikan solusi yang efisien dan adaptif untuk desain teknik yang kompleks.

f) Optimasi Desain Parametrik (Perusahaan: Convergent Modeling Solutions):

- Convergent Modeling Solutions menerapkan AI untuk optimasi desain parametrik dalam teknik sipil. Platform ini menggunakan algoritma pembelajaran mesin untuk menganalisis dan mengoptimalkan parameter desain untuk peningkatan kinerja.

4. Analisis Struktural:

g) Pemantauan Kesehatan Struktural Bertenaga AI (Perusahaan: COWI):

- COWI menggunakan AI untuk pemantauan kesehatan struktural dalam teknik sipil. Platform ini menggunakan jaringan saraf dan algoritma canggih untuk menganalisis data sensor, memastikan penilaian berkelanjutan terhadap stabilitas infrastruktur.

h) AI untuk Analisis Struktur (Perusahaan: FEAmx):

- FEAmx mengintegrasikan AI ke dalam proses analisis struktur. Platform ini menggunakan algoritma pembelajaran mesin untuk meningkatkan akurasi dan efisiensi simulasi struktur, membantu dalam desain dan evaluasi struktur.

5. Pencetakan 3D:

i) Pencetakan 3D yang Ditingkatkan AI (Perusahaan: MX3D):

- MX3D menggabungkan AI ke dalam pencetakan 3D untuk aplikasi teknik sipil. Platform ini menggunakan pembelajaran mesin untuk mengoptimalkan proses pencetakan, memungkinkan pembuatan struktur yang kompleks dan disesuaikan.

j) Pencetakan Beton yang Didorong AI (Perusahaan: COBOD):

- COBOD menerapkan AI pada pencetakan 3D beton. Platform ini menggunakan pembelajaran mesin untuk mengoptimalkan parameter pencetakan, memastikan konstruksi elemen beton yang tahan lama dan kokoh secara struktural.

6. Desain Berkelanjutan:

k) Desain Bangunan Berkelanjutan (Perusahaan: IESVE - *Integrated Environmental Solutions*):

- IESVE mengintegrasikan AI ke dalam proses desain bangunan berkelanjutan. Platform ini menggunakan pembelajaran mesin untuk menilai dampak lingkungan, efisiensi energi, dan faktor keberlanjutan, mendukung terciptanya struktur ramah lingkungan.

l) AI untuk Perencanaan Infrastruktur Hijau (Perusahaan: PlanIT Geo):

- PlanIT Geo memanfaatkan AI untuk perencanaan infrastruktur hijau dalam teknik sipil. Platform ini menerapkan pembelajaran mesin untuk menganalisis data dan mengoptimalkan perencanaan dan implementasi proyek infrastruktur berkelanjutan dan hijau.

5.7 RINGKASAN

1. AI merevolusi desain teknik sipil dengan memungkinkan desain generatif, memprediksi tantangan, dan meningkatkan analisis struktural untuk solusi yang efisien dan hemat biaya.
2. Desain generatif, yang didukung oleh AI, mengeksplorasi berbagai kemungkinan, mengoptimalkan kriteria, dan mempromosikan proses desain iteratif dalam proyek teknik sipil.
3. Pemodelan parametrik dalam teknik sipil melibatkan pendefinisian parameter dan hubungan, memungkinkan perubahan desain yang efisien, optimasi struktural, dan kolaborasi antar tim multidisiplin.
4. Analisis struktural sangat penting untuk mengevaluasi keselamatan, stabilitas, dan kepatuhan terhadap standar, menggabungkan metode seperti analisis elemen hingga dan memastikan keseimbangan di bawah berbagai beban.

5. Integrasi pencetakan 3D dan AI mentransformasi teknik sipil melalui desain yang dioptimalkan, struktur yang disesuaikan, proses pencetakan otomatis, dan pemantauan waktu nyata untuk kontrol kualitas.
6. Desain berkelanjutan dengan AI berfokus pada efisiensi energi, pemilihan material, desain generatif untuk keberlanjutan, pengurangan limbah, dan integrasi energi terbarukan dalam proyek teknik sipil.
7. AI berkontribusi pada simulasi arus lalu lintas, perencanaan kota, dan penilaian dampak lingkungan dalam teknik sipil, mengoptimalkan sistem transportasi dan meminimalkan jejak ekologis.
8. Robotika dan otomatisasi berbasis AI meningkatkan efisiensi konstruksi, khususnya dalam tugas-tugas seperti pencetakan 3D, pra-fabrikasi, dan perakitan di lokasi.
9. Pemrosesan Bahasa Alami memungkinkan komunikasi intuitif antara insinyur dan sistem AI, membuat proses desain dapat diakses oleh pemangku kepentingan non-teknis.
10. Dalam teknik geoteknik, AI membantu dalam investigasi lokasi, analisis tanah, dan memprediksi karakteristik tanah untuk desain pondasi yang informatif.
11. Kolaborasi antara *Building Information Modeling* (BIM) dan AI meningkatkan pembaruan waktu nyata, deteksi benturan, dan visualisasi komprehensif untuk lingkungan desain yang terintegrasi dan kolaboratif.
12. Pemantauan pasca-konstruksi memastikan kesehatan struktural yang berkelanjutan, dan analitik AI menilai kinerja, memberikan wawasan untuk pemeliharaan dan peningkatan.
13. Algoritma AI mengoptimalkan proses pencetakan 3D, mengotomatiskan jadwal konstruksi, dan membantu dalam penganggaran untuk manajemen proyek yang lebih baik.
14. Pemantauan waktu nyata dan kemampuan adaptasi dalam proses pencetakan 3D memastikan bahwa struktur yang dicetak sesuai dengan spesifikasi desain dalam lingkungan konstruksi yang dinamis.
15. AI berkontribusi pada keterlibatan masyarakat, keberlanjutan sosial, dan pencapaian sertifikasi bangunan hijau dengan menganalisis kebutuhan masyarakat dan memastikan kepatuhan terhadap peraturan.

5.8 LATIHAN SOAL

1. Apa itu desain generatif dalam teknik sipil, dan bagaimana hal itu memanfaatkan algoritma kecerdasan buatan (AI)?
2. Bagaimana pemodelan parametrik berkontribusi pada eksplorasi dan modifikasi desain dalam proyek teknik sipil?
3. Apa peran analisis struktural dalam teknik sipil, dan bagaimana hal itu memastikan keamanan dan stabilitas struktur?
4. Bagaimana integrasi pencetakan 3D dan AI berkontribusi pada perubahan transformatif dalam proyek teknik sipil dan konstruksi?

5. Dalam desain berkelanjutan untuk proyek teknik sipil, bagaimana AI berkontribusi pada optimalisasi efisiensi energi?
6. Apa signifikansi desain generatif dalam perencanaan kota, dan bagaimana desain generatif berbasis AI berkontribusi pada penciptaan tata ruang kota yang berkelanjutan?
7. Bagaimana AI berkontribusi pada pemilihan material berkelanjutan dalam teknik sipil, dengan mempertimbangkan faktor-faktor seperti dampak lingkungan dan penilaian siklus hidup?
8. Apa peran AI dalam pemantauan waktu nyata dan kemampuan adaptasi proses pencetakan 3D dalam proyek konstruksi?
9. Bagaimana pemeliharaan prediktif berbasis AI berkontribusi pada keberlanjutan dalam proyek-proyek teknik sipil?
10. Apa peran AI dalam menilai ketahanan iklim dalam proyek-proyek teknik sipil, dan bagaimana kontribusinya dalam merancang struktur yang dapat beradaptasi dengan perubahan kondisi lingkungan?

BAB 6

ROBOTIKA DALAM KONSTRUKSI

Robotika telah secara signifikan mengubah lanskap konstruksi, memperkenalkan otomatisasi dan teknologi canggih untuk meningkatkan efisiensi, presisi, dan keselamatan dalam berbagai tugas. Peralatan konstruksi otomatis, seperti lengan robot dan ekskavator, kini menangani tugas-tugas seperti penggalian dan penanganan material dengan presisi dan pengulangan yang luar biasa. Integrasi robot pencetak 3D memungkinkan pembangunan struktur kompleks lapis demi lapis, memungkinkan pembuatan berbagai geometri secara cepat dan hemat biaya, mulai dari dinding hingga seluruh bangunan.

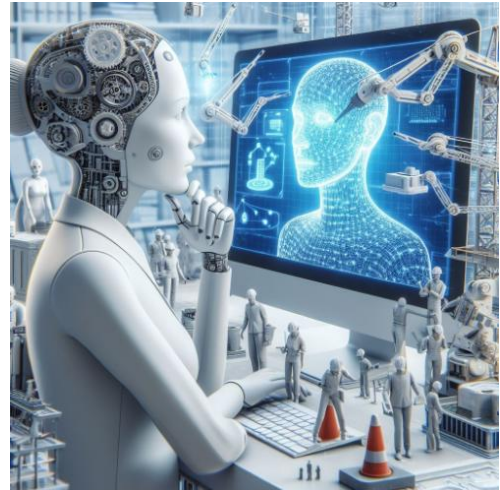

Dalam bidang konstruksi, robotika memainkan peran transformatif melalui enam fungsi utama seperti yang ditunjukkan pada diagram berikut.

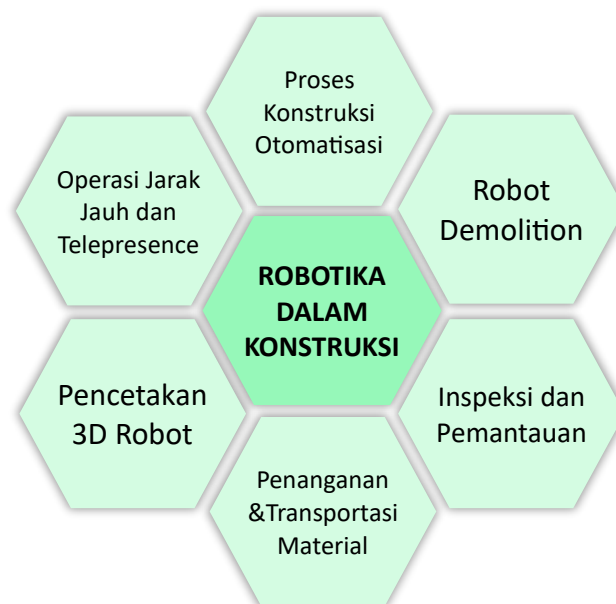

Pertama, proses konstruksi otomatis menggunakan sistem robot untuk tugas-tugas seperti pemasangan batu bata dan pengecoran beton, memberikan presisi dan kecepatan sekaligus mengotomatiskan aktivitas yang padat karya. Pembongkaran robotik memperkenalkan pembongkaran struktur yang terkontrol dan efisien, menawarkan pengoperasian jarak jauh dan peningkatan keselamatan di lingkungan berbahaya. Inspeksi dan pemantauan

menggunakan drone dan robot untuk penilaian lokasi, pemantauan kesehatan struktural, dan pengumpulan data waktu nyata, mendorong pengambilan keputusan yang tepat.

Penanganan dan pengangkutan material menggabungkan kendaraan otonom dan sistem robot untuk mengangkut dan mengatur material konstruksi, mengurangi tenaga kerja dan meningkatkan efisiensi. Pencetakan 3D robotik mengintegrasikan presisi dan kustomisasi dalam konstruksi melalui penggunaan lengan robot, memungkinkan manufaktur aditif skala besar untuk seluruh struktur. Terakhir, pengoperasian jarak jauh dan telepresence meningkatkan aksesibilitas dan keselamatan dengan menggunakan sistem robot yang dioperasikan dari jarak jauh di lingkungan terpencil atau berbahaya, seringkali dipadukan dengan realitas virtual dan augmented reality untuk kontrol intuitif. Fungsi-fungsi ini secara kolektif mendorong industri konstruksi menuju peningkatan efisiensi, keselamatan, dan kemajuan teknologi.

Robot pemasang batu bata telah muncul untuk mengotomatisasi proses tradisional pemasangan batu bata atau elemen bangunan, memastikan kualitas yang konsisten dan mengurangi beban fisik pada pekerja manusia. Drone yang dilengkapi dengan kamera dan sensor memainkan peran penting dalam survei dan inspeksi lokasi konstruksi, menyediakan data waktu nyata untuk peningkatan manajemen dan analisis proyek. Dalam tugas pembongkaran, robot yang dilengkapi dengan pemecah hidrolik memfasilitasi pembongkaran struktur yang tepat dan terkontrol.

Kendaraan konstruksi otonom, mulai dari bulldoser hingga truk, memanfaatkan sensor, GPS, dan algoritma AI untuk menavigasi lokasi konstruksi tanpa campur tangan manusia, meningkatkan efisiensi dan keselamatan. Lengan pengelasan dan fabrikasi robot berkontribusi pada perakitan komponen struktural yang tepat dan konsisten, memastikan kualitas dan integritas lingkungan bangunan. Kolaborasi manusia-robot memperkenalkan sistem seperti eksoskeleton yang meningkatkan kemampuan fisik pekerja konstruksi, berkontribusi pada lingkungan kerja yang lebih aman. Robot konstruksi bawah air dirancang untuk proyek kelautan, melakukan tugas-tugas seperti inspeksi, pemeliharaan, dan perbaikan struktur bawah air. Robotika juga memainkan peran penting dalam perakitan komponen bangunan prefabrikasi, mengurangi waktu konstruksi dan meningkatkan kualitas struktural secara keseluruhan. Teknologi otomatisasi, termasuk robot, diterapkan pada berbagai proses di lokasi konstruksi, mulai dari penanganan material hingga pengecoran beton, mengoptimalkan tugas-tugas berulang dan meningkatkan efisiensi secara keseluruhan. Terakhir, implementasi operasi jarak jauh dan telepresence memungkinkan operator untuk mengendalikan robot dari jarak jauh, meningkatkan keselamatan di lingkungan berbahaya atau lokasi yang menantang bagi pekerja manusia. Secara keseluruhan, integrasi robotika dalam konstruksi mewakili pergeseran paradigma menuju praktik konstruksi yang lebih maju, lebih aman, dan lebih efisien.

Evolusi robotika yang berkelanjutan dalam konstruksi telah menghasilkan kemajuan di bidang ini, membentuk industri dengan cara yang belum pernah terjadi sebelumnya. Otomatisasi lokasi konstruksi telah menjadi praktik umum, dengan robot melakukan berbagai tugas, termasuk penanganan material dan aktivitas berulang. Hal ini tidak hanya meningkatkan efisiensi tetapi juga mengurangi risiko yang terkait dengan tugas-tugas berbahaya tertentu.

Konsep "*Internet of Things*" (IoT) telah menemukan aplikasinya dalam konstruksi melalui sistem robotik. Perangkat yang saling terhubung ini memfasilitasi berbagi data dan komunikasi antara berbagai elemen di lokasi konstruksi, memungkinkan koordinasi yang lancar dan pengambilan keputusan secara real-time. Keterkaitan ini meningkatkan manajemen proyek secara keseluruhan dan berkontribusi pada proses konstruksi yang lebih sinkron.

Selain otomatisasi, robot semakin dilengkapi dengan sensor dan kamera untuk meningkatkan persepsi dan kemampuan pengambilan keputusan. Sensor-sensor ini memungkinkan robot untuk menavigasi lingkungan konstruksi yang kompleks, menghindari rintangan, dan beradaptasi dengan kondisi yang berubah. Kemampuan adaptif tersebut membuat robot serbaguna dan cocok untuk berbagai tugas konstruksi. Integrasi Kecerdasan Buatan (AI) semakin meningkatkan kemampuan robot konstruksi. Algoritma AI memungkinkan robot untuk menganalisis data, belajar dari pengalaman, dan membuat keputusan yang tepat. Kecerdasan ini sangat berharga dalam tugas-tugas yang membutuhkan pemecahan masalah yang kompleks, sehingga meningkatkan efektivitas keseluruhan proses konstruksi.

Eksoskeleton robotik telah mendapatkan popularitas di industri konstruksi sebagai perangkat yang dapat dikenakan yang meningkatkan kemampuan fisik pekerja manusia. Eksoskeleton ini mengurangi ketegangan dan kelelahan, memungkinkan pekerja untuk melakukan tugas-tugas yang jika tidak akan sangat melelahkan secara fisik dalam jangka waktu yang lama. Di bidang logistik konstruksi, kendaraan otonom dan drone digunakan untuk mengangkut material dan melakukan inspeksi lokasi. Sistem robotik ini mengoptimalkan rute transportasi, mengurangi waktu pengiriman, dan memberikan wawasan berharga tentang kemajuan proyek konstruksi. Sistem robotik juga berkontribusi pada bidang pencetakan 3D konstruksi. Printer 3D skala besar, yang sering dipasang pada lengan robot, dapat membangun seluruh bangunan lapis demi lapis menggunakan berbagai bahan konstruksi. Pendekatan inovatif terhadap konstruksi ini secara signifikan mengurangi limbah dan meningkatkan kecepatan penyelesaian bangunan.

Seiring semakin meluasnya penggunaan robotika dalam konstruksi, industri ini menyaksikan pergeseran menuju kolaborasi manusia-robot. Pendekatan kolaboratif ini memaksimalkan kekuatan manusia dan robot, dengan robot menangani tugas-tugas yang berulang atau melelahkan secara fisik, sementara manusia berkontribusi dengan kemampuan pemecahan masalah dan kreativitas mereka. Munculnya robotika kawanan (*swarm robotics*) adalah tren penting lainnya. Ini melibatkan koordinasi beberapa robot yang bekerja bersama secara kolaboratif. Dalam bidang konstruksi, robotika kawanan dapat diterapkan pada tugas-tugas seperti survei lokasi, di mana sekelompok drone secara kolaboratif memetakan dan menganalisis lokasi konstruksi.

Ke depan, integrasi robotika yang berkelanjutan dalam konstruksi diharapkan akan mendorong inovasi dan efisiensi. Mulai dari kendaraan otonom hingga sistem robotik bertenaga AI, teknologi ini akan memainkan peran penting dalam membentuk masa depan industri konstruksi, menjadikan proses lebih efisien, berkelanjutan, dan adaptif terhadap kebutuhan masyarakat yang terus berkembang.

6.1 KENDARAAN KONSTRUKSI OTONOM

Kendaraan konstruksi otonom mewakili evolusi inovatif dalam industri konstruksi, memperkenalkan teknologi canggih yang mendefinisikan ulang proses tradisional dan secara signifikan meningkatkan efisiensi proyek.



Berikut adalah aspek-aspek kunci dari kendaraan konstruksi otonom:

1. **Penggalian dan Pemindahan Tanah:** Bulldoser dan ekskavator otonom yang dilengkapi dengan sensor canggih dan sistem navigasi dapat beroperasi tanpa kendali langsung manusia. Kendaraan ini menavigasi lokasi konstruksi dengan presisi, melakukan tugas-tugas seperti penggalian dan penanganan material berdasarkan model digital.
2. **Pengangkutan Material:** Truk dan pengangkut otomatis menavigasi lokasi konstruksi secara otonom, mengangkut material dengan efisien. Hal ini meminimalkan kebutuhan pengemudi manusia, meningkatkan keselamatan, dan mengoptimalkan aliran material secara keseluruhan di dalam lokasi konstruksi.
3. **Konstruksi Jalan:** Dalam konstruksi jalan, alat pengaspal dan roller aspal otonom beroperasi dengan presisi, memastikan penerapan material yang merata dan konsisten. Kendaraan ini beradaptasi dengan topografi, menghasilkan peningkatan kualitas jalan dan pengurangan intervensi manual.
4. **Pengecoran Beton:** Mixer dan pompa beton otonom mengirimkan jumlah beton yang tepat ke lokasi yang ditentukan berdasarkan model digital. Otomatisasi ini meningkatkan kualitas pengecoran beton, mengurangi limbah, dan menyederhanakan proses konstruksi.
5. **Survei dan Pemantauan dengan Drone:** Meskipun bukan kendaraan tradisional, drone otonom memainkan peran penting dalam survei dan pemantauan lokasi konstruksi. Drone yang dilengkapi dengan kamera dan sensor menyediakan data waktu nyata, menawarkan wawasan tentang kemajuan proyek dan potensi tantangan.
6. **Peningkatan Keselamatan:** Penggunaan kendaraan konstruksi otonom berkontribusi pada peningkatan keselamatan di lokasi konstruksi. Dengan mengurangi kebutuhan

operasi manusia secara langsung dalam tugas-tugas tertentu, risiko kecelakaan dan cedera yang terkait dengan mesin berat diminimalkan secara signifikan.

7. **Pemeliharaan Infrastruktur:** Kendaraan inspeksi otomatis yang dilengkapi dengan sensor menilai kondisi struktur, membantu mengidentifikasi kebutuhan pemeliharaan dan potensi masalah. Pendekatan proaktif terhadap pemantauan infrastruktur ini berkontribusi pada umur panjang dan ketahanan aset sipil.
8. **Infrastruktur Komunikasi:** Sistem komunikasi kendaraan-ke-segala-gala (V2X) yang kuat memungkinkan kendaraan otonom untuk berbagi informasi satu sama lain dan sistem kontrol pusat. Keterkaitan ini memastikan pergerakan yang terkoordinasi, mencegah tabrakan, dan meningkatkan efisiensi lokasi secara keseluruhan.
9. **Tantangan dan Pertimbangan:** Adopsi luas kendaraan konstruksi otonom menghadapi tantangan seperti kerangka peraturan, masalah keamanan siber, dan kebutuhan akan penerimaan publik. Mengatasi pertimbangan ini sangat penting untuk integrasi yang sukses.
10. **Prospek Masa Depan:** Seiring kemajuan teknologi, penggunaan kendaraan konstruksi otonom diperkirakan akan semakin meluas, membentuk kembali industri konstruksi dan berkontribusi pada praktik yang lebih efisien, aman, dan berteknologi maju. Prospek masa depan mencakup mengatasi tantangan, menyempurnakan teknologi, dan memastikan integrasi yang mulus ke dalam berbagai proyek konstruksi.

6.2 DRONE DALAM KONSTRUKSI

Drone dalam konstruksi telah muncul sebagai alat serbaguna, memanfaatkan teknologi kendaraan udara tak berawak (UAV) untuk merevolusi berbagai aspek industri konstruksi. Berikut adalah aspek-aspek kunci bagaimana drone dimanfaatkan dalam konstruksi:

1. **Survei dan Pemetaan Lokasi:** Drone yang dilengkapi dengan kamera beresolusi tinggi dan sensor LiDAR memberikan survei lokasi yang efisien dan akurat. Drone menangkap gambar dan data terperinci, memungkinkan tim konstruksi untuk membuat peta dan model 3D lokasi konstruksi. Hal ini membantu dalam perencanaan dan pengambilan keputusan yang tepat.
2. **Inspeksi Lokasi Konstruksi:** Drone digunakan untuk inspeksi rutin lokasi konstruksi, bangunan, dan struktur. Drone dapat mengakses area yang sulit dijangkau atau berbahaya, memungkinkan penilaian komprehensif terhadap kemajuan konstruksi, integritas struktural, dan kepatuhan terhadap standar keselamatan.
3. **Dokumentasi dan Pelaporan Proyek:** Drone membantu dalam dokumentasi proyek dengan menangkap data visual sepanjang proses konstruksi. Dokumentasi ini berharga

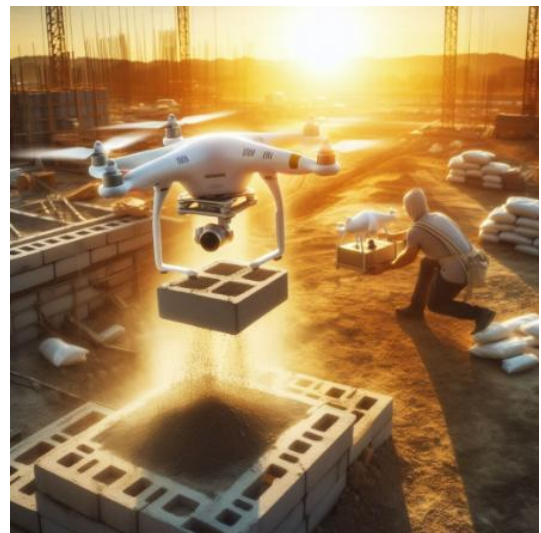

- untuk pelaporan kemajuan, komunikasi dengan klien, dan pembuatan catatan historis proyek konstruksi.
4. *Pemetaan Topografi dan Analisis Medan:* Drone melakukan pemetaan topografi dan analisis medan, memberikan informasi terperinci tentang lanskap lokasi konstruksi. Data ini sangat penting untuk perencanaan proyek yang akurat, penentuan ketinggian, dan memastikan bahwa kegiatan konstruksi selaras dengan fitur alami lahan.
 5. *Pengukuran Tumpukan Material:* Lokasi konstruksi seringkali melibatkan pengelolaan tumpukan material dalam jumlah besar. Drone yang dilengkapi dengan perangkat lunak khusus dapat menghitung volume tumpukan ini secara akurat. Teknologi ini menyederhanakan manajemen inventaris dan mengurangi waktu yang dibutuhkan untuk pengukuran manual.
 6. *Keselamatan dan Pemantauan:* Drone meningkatkan keselamatan dengan memantau lokasi konstruksi untuk potensi bahaya, memastikan kepatuhan terhadap protokol keselamatan, dan mengidentifikasi risiko. Pemantauan waktu nyata memungkinkan respons proaktif terhadap masalah keselamatan yang muncul.
 7. *Pelacakan Kemajuan Konstruksi:* Drone memberikan pandangan dari atas tentang kemajuan konstruksi dari waktu ke waktu. Tim konstruksi dapat menggunakan data visual ini untuk membandingkan kondisi aktual dengan jadwal proyek, memfasilitasi pelacakan kemajuan dan mengidentifikasi penyimpangan apa pun dari rencana awal.
 8. *Komunikasi dan Kolaborasi:* Drone memfasilitasi komunikasi dan kolaborasi di antara para pemangku kepentingan proyek. Data visual yang ditangkap oleh drone dapat dibagikan secara real-time, memungkinkan arsitek, insinyur, dan klien untuk melihat lokasi konstruksi dari jarak jauh dan berpartisipasi dalam diskusi.
 9. *Kontrol Kualitas dan Deteksi Cacat:* Drone membantu dalam kontrol kualitas dengan menangkap gambar beresolusi tinggi yang dapat dianalisis untuk mengetahui cacat konstruksi atau penyimpangan dari spesifikasi desain. Deteksi dini masalah memungkinkan koreksi tepat waktu, meminimalkan pengerjaan ulang dan biaya terkait.
 10. *Pemantauan Lingkungan:* Drone berkontribusi pada pemantauan lingkungan dengan menilai dampak kegiatan konstruksi terhadap ekosistem sekitarnya. Drone dapat digunakan untuk memantau vegetasi, badan air, dan faktor lingkungan lainnya, membantu tim konstruksi untuk mematuhi praktik keberlanjutan.
 11. *Pemasaran dan Visualisasi:* Drone menangkap rekaman dan gambar udara yang menakjubkan yang dapat digunakan untuk tujuan pemasaran. Visual ini menampilkan proyek yang telah selesai, menyoroti fitur arsitektur, dan memberikan pandangan yang mendalam tentang lokasi konstruksi.
 12. *Kepatuhan Regulasi:* Drone membantu dalam kepatuhan regulasi dengan mendokumentasikan kegiatan konstruksi dan memastikan kepatuhan terhadap peraturan zonasi dan lingkungan. Dokumentasi ini dapat sangat berharga jika terjadi audit atau inspeksi regulasi.

Singkatnya, drone memainkan peran multifaset dalam industri konstruksi, menawarkan manfaat dalam survei, inspeksi, keselamatan, komunikasi, dan pemantauan lingkungan. Seiring kemajuan teknologi, drone diperkirakan akan menjadi semakin integral dalam proses konstruksi, berkontribusi pada peningkatan efisiensi, keselamatan, dan keberhasilan proyek secara keseluruhan.

6.3 OTOMASI PROSES ROBOTIK DALAM KONSTRUKSI

Otomasi Proses Robotik (RPA) adalah teknologi yang menggunakan robot perangkat lunak atau "bot" untuk mengotomatisasi tugas-tugas berulang dan berbasis aturan dalam proses bisnis.

Meskipun RPA lebih umum dikaitkan dengan tugas-tugas berbasis kantor, penerapannya dalam proses konstruksi merupakan tren yang sedang berkembang dan berpotensi meningkatkan efisiensi, akurasi, dan keberhasilan proyek secara keseluruhan. Berikut adalah aspek-aspek kunci dari Otomasi Proses Robotik dalam konstruksi:



1. **Entri dan Pemrosesan Data Otomatis:** RPA dapat digunakan untuk mengotomatisasi tugas entri data, mengurangi kebutuhan input informasi manual ke berbagai sistem. Ini sangat berguna untuk memproses volume data yang besar terkait proyek konstruksi.
2. **Manajemen dan Pemrosesan Dokumen:** RPA dapat menyederhanakan manajemen dokumen dengan mengotomatisasi penyortiran, pengorganisasian, dan pemrosesan dokumen terkait konstruksi. Ini termasuk faktur, izin, kontrak, dan dokumentasi lain yang penting untuk pelaksanaan proyek.
3. **Penjadwalan dan Koordinasi Proyek:** Alat RPA dapat membantu mengotomatisasi tugas penjadwalan dan koordinasi proyek. Bot dapat memperbarui jadwal proyek, mengkoordinasikan aktivitas, dan berkomunikasi dengan pemangku kepentingan terkait, memastikan bahwa jadwal proyek dipatuhi dengan lancar.
4. **Manajemen Rantai Pasokan:** RPA dapat mengoptimalkan proses rantai pasokan dengan mengotomatisasi pelacakan material, mengelola tingkat persediaan, dan memfasilitasi komunikasi antara pemasok dan tim konstruksi. Hal ini membantu memastikan ketersediaan material tepat waktu untuk proyek konstruksi.
5. **Penagihan dan Pembuatan Faktur:** RPA dapat diterapkan untuk mengotomatisasi proses penagihan dan pembuatan faktur. Bot dapat menghasilkan faktur, memverifikasi informasi penagihan, dan bahkan memproses pembayaran, mengurangi beban kerja manual pada staf administrasi.
6. **Kontrol Kualitas dan Inspeksi:** RPA dapat berkontribusi pada kontrol kualitas dengan mengotomatisasi proses inspeksi. Bot yang dilengkapi dengan kemampuan penglihatan komputer dapat mengidentifikasi cacat atau penyimpangan dari spesifikasi selama konstruksi, memastikan bahwa standar kualitas terpenuhi.

- 7. Komunikasi dan Pelaporan:** Alat RPA dapat mengotomatiskan proses komunikasi dengan menghasilkan laporan, meringkas data proyek, dan bahkan mengirimkan peringatan atau pemberitahuan berdasarkan kriteria yang telah ditentukan. Hal ini meningkatkan kecepatan dan akurasi pelaporan dalam proyek konstruksi.
- 8. Kepatuhan Kesehatan dan Keselamatan:** RPA dapat membantu memastikan kepatuhan kesehatan dan keselamatan di lokasi konstruksi. Bot dapat mengotomatiskan pemantauan protokol keselamatan, melacak insiden, dan menghasilkan laporan untuk memastikan bahwa kegiatan konstruksi mematuhi standar peraturan.
- 9. Analisis Data untuk Dukungan Pengambilan Keputusan:** RPA, ketika diintegrasikan dengan alat analisis data, dapat memberikan wawasan berharga bagi manajer konstruksi untuk pengambilan keputusan. Ini termasuk menganalisis kinerja proyek, mengidentifikasi tren, dan memprediksi potensi risiko.
- 10. Kolaborasi Manusia-Mesin:** Kolaborasi antara para profesional manusia dan alat RPA sangat penting. RPA dapat menangani tugas-tugas rutin dan berulang, memungkinkan pekerja manusia untuk fokus pada aspek manajemen konstruksi yang lebih kompleks, seperti pemecahan masalah dan pengambilan keputusan strategis.

Meskipun penerapan RPA dalam konstruksi menjanjikan, penting untuk mengatasi tantangan seperti integrasi dengan sistem yang ada, keamanan data, dan memastikan bahwa teknologi RPA selaras dengan kebutuhan dan tujuan spesifik proyek konstruksi. Pemantauan berkelanjutan, adaptasi, dan implementasi strategis sangat penting untuk mewujudkan potensi penuh Otomasi Proses Robotik di industri konstruksi.

6.4 MESIN KONSTRUKSI BERBANTUAN AI

Mesin konstruksi berbantuan AI merupakan kemajuan signifikan dalam industri konstruksi, memanfaatkan teknologi kecerdasan buatan untuk meningkatkan efisiensi, keselamatan, dan kemampuan peralatan konstruksi. Berikut adalah aspek-aspek kunci dari mesin konstruksi yang dibantu AI:

- 1. Kendaraan dan Peralatan Otonom:** AI diintegrasikan ke dalam kendaraan dan peralatan konstruksi, memungkinkan mereka untuk beroperasi secara otonom. Ini termasuk bulldozer otonom, ekskavator, dan mesin berat lainnya yang dapat melakukan tugas tanpa kendali langsung manusia, meningkatkan presisi dan mengurangi pekerjaan manual.
- 2. Pembelajaran Mesin untuk Pemeliharaan Prediktif:** Algoritma AI, khususnya pembelajaran mesin, digunakan untuk pemeliharaan prediktif mesin konstruksi. Dengan menganalisis data historis, algoritma ini dapat memprediksi kapan peralatan



kemungkinan akan gagal, memungkinkan pemeliharaan proaktif dan meminimalkan waktu henti.

3. **Sensor dan Integrasi IoT:** Mesin konstruksi yang dibantu AI sering kali menggabungkan sensor dan perangkat *Internet of Things* (IoT). Sensor ini mengumpulkan data waktu nyata tentang kinerja peralatan, kondisi lingkungan, dan parameter keselamatan, memungkinkan pengambilan keputusan dan pemantauan yang lebih baik di lokasi konstruksi.
4. **Visi Komputer untuk Pengenalan Objek:** Visi komputer, sub-bidang AI, digunakan untuk pengenalan objek di lokasi konstruksi. Ini termasuk kemampuan untuk mengidentifikasi dan menavigasi di sekitar rintangan, mendeteksi pekerja di sekitarnya, dan memastikan pengoperasian mesin yang aman.
5. **Perencanaan Rute yang Dioptimalkan:** Algoritma AI membantu mengoptimalkan rute dan pergerakan mesin konstruksi. Ini sangat berharga di lokasi konstruksi besar di mana navigasi yang efisien dapat meningkatkan produktivitas dan mengurangi konsumsi bahan bakar.
6. **AI dalam Operasi Derek:** Derek yang dilengkapi dengan teknologi AI dapat memperoleh manfaat dari peningkatan presisi dalam mengangkat dan menempatkan material berat. Algoritma AI dapat memperhitungkan kondisi lingkungan dan berat untuk mengoptimalkan operasi pengangkatan, memastikan keselamatan dan efisiensi.
7. **Sistem Kontrol Adaptif:** Mesin yang dibantu AI seringkali memiliki sistem kontrol adaptif. Sistem ini dapat menyesuaikan parameter operasi peralatan berdasarkan kondisi waktu nyata, seperti variasi beban, perubahan medan, atau rintangan yang tidak terduga.
8. **Kolaborasi Manusia-Mesin:** AI mendorong kolaborasi antara mesin konstruksi dan operator manusia. Meskipun tugas-tugas tertentu dapat diotomatisasi, operator manusia tetap memegang kendali, mengawasi dan melakukan intervensi sesuai kebutuhan. Pendekatan kolaboratif ini memaksimalkan efisiensi dan keselamatan.
9. **Analisis Data untuk Kinerja Peralatan:** AI memfasilitasi analisis data untuk kinerja mesin konstruksi. Dengan menganalisis data tentang penggunaan peralatan, konsumsi bahan bakar, dan pola operasi, manajer konstruksi dapat membuat keputusan yang tepat untuk mengoptimalkan kinerja armada.
10. **Operasi dan Pemantauan Jarak Jauh:** AI memungkinkan operasi dan pemantauan jarak jauh mesin konstruksi. Operator dapat mengendalikan peralatan dari jarak jauh, meningkatkan keselamatan di lingkungan yang berbahaya. Selain itu, pemantauan waktu nyata memberikan wawasan tentang kinerja mesin.

Integrasi AI ke dalam mesin konstruksi tidak hanya meningkatkan efisiensi operasional tetapi juga berkontribusi pada keselamatan dan keberlanjutan secara keseluruhan di industri konstruksi. Seiring kemajuan teknologi, mesin konstruksi yang dibantu AI diharapkan memainkan peran penting dalam membentuk masa depan praktik konstruksi.

6.5 TINDAKAN DAN PERATURAN KESELAMATAN

Tindakan dan peraturan keselamatan untuk robotika dalam konstruksi sangat penting untuk memastikan kesejahteraan pekerja, mencegah kecelakaan, dan mendorong penerapan teknologi canggih secara bertanggung jawab. Berikut adalah pertimbangan utama:

1. **Penilaian Risiko:** Lakukan penilaian risiko menyeluruh sebelum menerapkan sistem robotik dalam konstruksi. Identifikasi potensi bahaya yang terkait dengan penggunaan robotika dan nilai tingkat risiko yang terlibat.
2. **Kepatuhan Standar Keselamatan:** Patuhi standar dan peraturan keselamatan yang telah ditetapkan yang relevan dengan penggunaan robotika dalam konstruksi. Pastikan sistem robotik mematuhi pedoman dan standar keselamatan khusus industri.
3. **Pelatihan Pekerja:** Sediakan program pelatihan komprehensif untuk pekerja yang akan mengoperasikan, mengawasi, atau bekerja bersama sistem robotik. Pelatihan harus mencakup protokol keselamatan, prosedur darurat, dan penggunaan peralatan keselamatan yang tepat.
4. **Mekanisme Penghentian Darurat:** Terapkan mekanisme penghentian darurat pada peralatan robotik untuk memungkinkan penghentian operasi segera jika terjadi keadaan darurat atau situasi yang tidak terduga. Pastikan mekanisme ini mudah diakses oleh operator.
5. **Perangkat Pengamanan:** Pasang perangkat pengamanan, seperti penghalang, pagar, atau sensor, untuk mencegah akses tidak sah ke area kerja robotik. Perangkat-perangkat ini membantu menciptakan lingkungan kerja yang aman dan mengurangi risiko kecelakaan.
6. **Robot Kolaboratif (Cobot):** Jika menggunakan robot kolaboratif (cobot) yang dirancang untuk bekerja bersama pekerja manusia, pastikan robot-robot ini memiliki fitur keselamatan, seperti kemampuan pembatas gaya dan sensor jarak, untuk mencegah tabrakan dan cedera.
7. **Pemeliharaan dan Inspeksi Rutin:** Tetapkan jadwal pemeliharaan rutin untuk sistem robotik guna memastikan sistem tersebut dalam kondisi kerja optimal. Inspeksi rutin membantu mengidentifikasi dan mengatasi potensi masalah keselamatan sebelum masalah tersebut meningkat.
8. **Data dan Dokumentasi Keselamatan:** Simpan dokumentasi yang berkaitan dengan fitur dan kemampuan keselamatan sistem robotik. Informasi ini harus mudah diakses oleh pekerja, pengawas, dan inspektur keselamatan.
9. **Koordinasi dengan Badan Pengatur:** Tetap terinformasi dan patuhi peraturan yang ditetapkan oleh otoritas keselamatan dan kesehatan kerja yang relevan. Tetapkan



saluran komunikasi dengan badan pengatur untuk memastikan bahwa penggunaan robotika Anda selaras dengan standar keselamatan yang ada.

- 10. Sistem Pemantauan Keselamatan:** Terapkan sistem pemantauan keselamatan yang menyediakan data waktu nyata tentang status dan aktivitas sistem robotik. Hal ini memungkinkan intervensi proaktif jika terjadi anomali atau potensi risiko keselamatan.
- 11. Peralatan Pelindung Diri (APD):** Wajibkan penggunaan peralatan pelindung diri yang sesuai untuk pekerja yang berada di dekat sistem robotik. Ini dapat mencakup helm keselamatan, rompi, sarung tangan, dan perlengkapan lainnya untuk meminimalkan risiko cedera.
- 12. Pelaporan dan Investigasi Insiden:** Tetapkan prosedur yang jelas untuk melaporkan insiden yang terkait dengan operasi robotik. Lakukan investigasi menyeluruh terhadap setiap kecelakaan atau kejadian nyaris celaka untuk mengidentifikasi akar penyebab dan menerapkan tindakan korektif.
- 13. Pertimbangan Keselamatan Publik:** Jika sistem robotik dikerahkan di area yang dapat diakses publik, terapkan langkah-langkah untuk memastikan keselamatan publik. Ini dapat mencakup rambu-rambu, penghalang, atau pembatasan untuk mencegah interaksi yang tidak disengaja.
- 14. Peningkatan Berkelanjutan:** Buat budaya peningkatan berkelanjutan dalam praktik keselamatan yang terkait dengan robotika dalam konstruksi. Tinjau dan perbarui protokol keselamatan secara berkala berdasarkan pelajaran yang dipetik dan praktik terbaik yang muncul.

Dengan mengintegrasikan langkah-langkah keselamatan ini dan mematuhi peraturan, perusahaan konstruksi dapat memanfaatkan manfaat sistem robotik sambil memprioritaskan keselamatan dan kesejahteraan tenaga kerja mereka dan masyarakat luas.

6.6 CONTOH/KASUS PENGGUNAAN DI DUNIA NYATA

1. Robotika dalam Konstruksi:

- A) Robot Pemasang Bata (Perusahaan: Fastbrick Robotics - Hadrian X):** Fastbrick Robotics mengembangkan Hadrian X, robot pemasang bata yang mengotomatiskan pembangunan struktur bata. Robot ini memanfaatkan robotika untuk meningkatkan kecepatan dan akurasi konstruksi.
- B) Eksoskeleton Robotik (Perusahaan: Ekso Bionics):** Ekso Bionics menyediakan eksoskeleton robotik untuk pekerja konstruksi. Robot yang dapat dikenakan ini meningkatkan kekuatan dan daya tahan, mengurangi ketegangan fisik selama tugas-tugas seperti pengangkatan berat dan pekerjaan di atas kepala.

2. Kendaraan Konstruksi Otonom:

- C) Ekskavator Otonom (Perusahaan: Built Robotics):** Built Robotics memodifikasi peralatan konstruksi standar, seperti ekskavator, dengan teknologi otonom. Kendaraan yang digerakkan AI ini beroperasi secara otonom, meningkatkan efisiensi dan keselamatan dalam tugas penggalian.

D) Mixer Beton Otonom (Perusahaan: Volvo Construction Equipment): Volvo Construction Equipment sedang mengeksplorasi mixer beton otonom. Kendaraan-kendaraan ini memanfaatkan AI dan otomatisasi untuk mengoptimalkan pencampuran dan pengecoran beton, meningkatkan presisi dan konsistensi.

3. Drone dalam Konstruksi:

E) Pemantauan Lokasi Konstruksi (Perusahaan: Skycatch): Skycatch menggunakan drone untuk pemantauan lokasi konstruksi secara real-time. Drone menangkap gambar beresolusi tinggi, dan algoritma AI menganalisis data untuk melacak kemajuan, mengidentifikasi masalah, dan meningkatkan manajemen proyek.

F) Survei dan Pemetaan (Perusahaan: Kespry): Kespry menggunakan drone untuk survei dan pemetaan dalam konstruksi. Drone yang dilengkapi dengan teknologi AI menangkap data udara untuk membuat peta topografi yang akurat dan membantu dalam perencanaan lokasi.

4. Otomatisasi Proses Robotik:

G) Pemrosesan Dokumen Otomatis (Perusahaan: Procore): Procore menggabungkan Otomatisasi Proses Robotik (RPA) untuk pemrosesan dokumen otomatis dalam konstruksi. Platform ini mengotomatiskan tugas-tugas rutin seperti pengiriman dan persetujuan dokumen, meningkatkan efisiensi.

H) Ekstraksi dan Integrasi Data (Perusahaan: ConstructConnect): ConstructConnect menggunakan RPA untuk ekstraksi dan integrasi data dalam konstruksi. Teknologi ini mengotomatiskan ekstraksi data proyek dari berbagai sumber dan mengintegrasikannya ke dalam sistem manajemen konstruksi.

5. Mesin Konstruksi yang Dibantu AI:

I) Excavator yang Digerakkan AI (Perusahaan: XCMG): XCMG mengintegrasikan AI ke dalam excavator untuk tugas konstruksi. Teknologi AI meningkatkan presisi dan efisiensi proses penggalian, mengoptimalkan kinerja mesin konstruksi.

J) Bulldozer yang Ditingkatkan AI (Perusahaan: Caterpillar): Caterpillar mengeksplorasi peningkatan AI untuk bulldozer dalam konstruksi. Integrasi AI meningkatkan akurasi dan otonomi operasi bulldozer, berkontribusi pada tugas pemindahan tanah yang lebih efisien.

6. Langkah dan Peraturan Keselamatan:

K) Standar ISO untuk Keselamatan (Organisasi Internasional untuk Standardisasi - ISO): ISO telah menetapkan standar, seperti ISO 10218, untuk keselamatan robot industri, termasuk yang digunakan dalam konstruksi. Standar ini memberikan pedoman untuk desain, implementasi, dan pengoperasian sistem robot untuk memastikan keselamatan.

L) Peraturan OSHA (Administrasi Keselamatan dan Kesehatan Kerja): OSHA di Amerika Serikat mengatur penggunaan robot dalam konstruksi melalui standar keselamatan. Pengusaha harus mematuhi pedoman OSHA untuk memastikan penerapan sistem robot yang aman, melindungi pekerja dari potensi bahaya.

6.7 KESIMPULAN BAB

1. Robotika dalam konstruksi memperkenalkan otomatisasi, termasuk pencetakan 3D dan robot pemasang batu bata, meningkatkan presisi, efisiensi, dan keselamatan dalam berbagai tugas.
2. Drone yang dilengkapi dengan kamera dan sensor memainkan peran penting dalam survei dan inspeksi lokasi konstruksi, menyediakan data waktu nyata untuk manajemen proyek yang lebih baik.
3. Kendaraan konstruksi otonom, yang memanfaatkan sensor dan algoritma AI, menavigasi lokasi tanpa campur tangan manusia, meningkatkan efisiensi dan keselamatan.
4. Eksoskeleton robotik mengurangi ketegangan dan kelelahan bagi pekerja konstruksi, meningkatkan kemampuan fisik dan berkontribusi pada lingkungan kerja yang lebih aman.
5. *Internet of Things* (IoT) memfasilitasi berbagi data dan komunikasi antar elemen konstruksi, meningkatkan koordinasi proyek dan pengambilan keputusan.
6. Robot dalam konstruksi yang dilengkapi dengan sensor dan kamera menavigasi lingkungan yang kompleks, beradaptasi dengan kondisi yang berubah, dan menghindari rintangan untuk meningkatkan efisiensi.
7. Kecerdasan Buatan (AI) meningkatkan kemampuan robot konstruksi dengan memungkinkan analisis data, belajar dari pengalaman, dan membuat keputusan yang tepat.
8. Kendaraan otonom dan drone mengoptimalkan logistik konstruksi, mengangkut material, melakukan inspeksi lokasi, dan memberikan wawasan berharga tentang kemajuan proyek.
9. Pencetakan 3D konstruksi, dengan printer skala besar pada lengan robot, mengurangi limbah dan mempercepat penyelesaian bangunan untuk praktik yang lebih berkelanjutan.
10. Kolaborasi manusia-robot memaksimalkan kekuatan, dengan robot menangani tugas-tugas berulang dan manusia berkontribusi dengan kemampuan pemecahan masalah dan kreativitas dalam konstruksi.
11. Koordinasi robotika kawanan diterapkan pada tugas-tugas seperti survei lokasi, di mana sekelompok drone secara kolaboratif memetakan dan menganalisis lokasi konstruksi.
12. Integrasi robotika dalam konstruksi berkontribusi pada pergeseran paradigma, mendorong inovasi, efisiensi, dan keselamatan dalam praktik konstruksi.
13. Kendaraan konstruksi otonom, termasuk bulldoser dan ekskavator, melakukan tugas-tugas seperti penggalian dan penanganan material dengan presisi berdasarkan model digital.
14. Drone dalam konstruksi merevolusi survei, inspeksi, pemantauan keselamatan, dan dokumentasi proyek, berkontribusi pada peningkatan efisiensi dan keberhasilan proyek.

15. Otomasi Proses Robotik (RPA) dalam konstruksi mengotomatiskan tugas-tugas seperti entri data, manajemen dokumen, penjadwalan proyek, dan manajemen rantai pasokan, sehingga meningkatkan efisiensi dan akurasi secara keseluruhan.

6.8 LATIHAN SOAL

1. Bagaimana robotika telah mengubah industri konstruksi?
2. Apa peran drone dalam survei dan pemantauan lokasi konstruksi?
3. Bagaimana robot pemasang batu bata berkontribusi pada proses konstruksi?
4. Dengan cara apa kendaraan konstruksi otonom meningkatkan efisiensi dan keselamatan proyek?
5. Apa signifikansi *Internet of Things* (IoT) dalam konstruksi melalui sistem robotika?
6. Bagaimana Otomasi Proses Robotik (RPA) berkontribusi pada keberhasilan proyek konstruksi?
7. Apa manfaat AI bagi mesin konstruksi?
8. Bagaimana langkah-langkah dan peraturan keselamatan memastikan penerapan robotika yang bertanggung jawab dalam konstruksi?
9. Apa peran robot kolaboratif (cobot) dalam memastikan keselamatan di lokasi konstruksi?
10. Bagaimana perusahaan konstruksi dapat menyeimbangkan integrasi sistem robotika dengan pertimbangan keselamatan publik?

BAB 7

AI DALAM PEMANTAUAN KESEHATAN STRUKTURAL



Kecerdasan Buatan (AI) telah muncul sebagai alat transformatif di bidang Pemantauan Kesehatan Struktural (SHM) dalam bidang teknik sipil dan konstruksi. SHM (*Structural Health Monitoring*) melibatkan pemantauan dan penilaian integritas struktural secara terus-menerus untuk memastikan keselamatan, mengidentifikasi potensi masalah, dan mengoptimalkan strategi pemeliharaan. Teknologi AI memberikan kontribusi signifikan dalam meningkatkan efisiensi dan akurasi proses SHM.

Kecerdasan Buatan (AI) merevolusi pemantauan kesehatan struktural (SHM) dalam teknik sipil dan konstruksi melalui delapan fungsi utama. Diagram berikut mengilustrasikan fungsi-fungsi utama AI dalam Pemantauan Kesehatan Struktural. AI memproses data dari berbagai sensor, seperti akselerometer dan pengukur regangan, memberikan wawasan waktu nyata tentang kondisi struktural dan memungkinkan deteksi anomali dini. Algoritma dalam AI berkontribusi pada deteksi anomali, mengidentifikasi penyimpangan dari perilaku normal untuk meminimalkan risiko kegagalan struktural melalui pemeliharaan proaktif. Analisis getaran menggunakan AI meningkatkan pemahaman tentang dinamika struktural dan membantu dalam penilaian stabilitas. Pemeliharaan prediktif, yang difasilitasi oleh analisis data historis AI, memastikan waktu henti yang minimal dan memperpanjang umur struktur. Integrasi dengan sensor IoT memungkinkan wawasan holistik dengan mempertimbangkan kondisi dan beban lingkungan.

Algoritma pembelajaran mesin dalam AI berkontribusi pada pengenalan pola untuk diagnosis masalah struktural yang lebih akurat. Penggabungan data dan analisis multimodal oleh AI menawarkan wawasan yang lebih mendalam dengan menggabungkan data dari

berbagai sumber pemantauan. Sistem pemantauan dan peringatan berkelanjutan, yang didukung oleh AI, memungkinkan respons langsung terhadap potensi ancaman, memastikan intervensi tepat waktu dan mengoptimalkan strategi pemeliharaan. Secara kolektif, fungsi-fungsi ini memberdayakan para insinyur untuk menjaga integritas struktural, mencegah kegagalan, dan menerapkan pendekatan proaktif dan berbasis data untuk SHM (*Structural Health Monitoring*).



Salah satu aplikasi kunci AI dalam SHM (*Structural Health Monitoring*) adalah analisis data sensor. Struktur modern dilengkapi dengan berbagai sensor, seperti akselerometer dan pengukur regangan, yang menghasilkan sejumlah besar data. Algoritma AI, khususnya model pembelajaran mesin, dapat memproses dan menganalisis data ini secara real-time, mengidentifikasi pola dan anomali yang mungkin menunjukkan masalah atau perubahan struktural.

Pemeliharaan prediktif merupakan aspek penting dari SHM, dan AI memainkan peran penting dalam domain ini. Dengan memanfaatkan data historis dan algoritma pembelajaran mesin, sistem AI dapat memprediksi potensi masalah struktural, memungkinkan intervensi pemeliharaan proaktif. Hal ini membantu mencegah kegagalan yang dahsyat dan mengoptimalkan jadwal pemeliharaan.

Pengenalan gambar berbasis AI dan teknologi visi komputer digunakan dalam pemantauan struktural berbasis visual. Drone yang dilengkapi dengan kamera dapat mengambil gambar struktur beresolusi tinggi, dan algoritma AI dapat menganalisis gambar-gambar ini untuk mendeteksi retakan, deformasi, atau tanda-tanda visual lain dari kerusakan struktural. Integrasi AI dengan Analisis Elemen Hingga (FEA) adalah aplikasi penting lainnya dalam SHM. Model AI dapat mengoptimalkan dan mempercepat simulasi FEA, memberikan

prediksi yang lebih akurat tentang perilaku struktural dalam berbagai kondisi. Hal ini membantu para insinyur dalam merancang struktur dengan peningkatan keselamatan dan efisiensi.

Fusi sensor adalah teknik canggih yang menggabungkan data dari beberapa sensor untuk menciptakan pemahaman komprehensif tentang kesehatan struktural. Algoritma AI unggul dalam memproses dan menafsirkan data sensor yang digabungkan, menawarkan pandangan holistik tentang kondisi dan kinerja struktur. Pemantauan waktu nyata merupakan persyaratan penting dalam SHM, terutama untuk struktur yang terpapar kondisi lingkungan yang dinamis. Algoritma AI memungkinkan analisis data sensor secara terus menerus dalam waktu nyata, memfasilitasi respons langsung terhadap setiap anomali yang terdeteksi dan memastikan penilaian kesehatan struktural yang tepat waktu.

Dalam konteks SHM, AI berperan penting dalam mengotomatiskan interpretasi informasi kesehatan struktural. Ini termasuk pembuatan laporan otomatis, identifikasi area kritis yang membutuhkan perhatian, dan prediksi potensi masalah di masa mendatang berdasarkan data pemantauan yang sedang berlangsung. Jaringan Sensor Nirkabel (WSN) umumnya digunakan dalam SHM, dan AI membantu dalam pengelolaan dan analisis data yang efisien dari jaringan ini. Algoritma AI dapat mengoptimalkan protokol komunikasi, konsumsi energi, dan pemrosesan data dalam WSN, meningkatkan efektivitas keseluruhannya dalam pemantauan struktur. Pertimbangan etis dalam SHM berbasis AI melibatkan memastikan privasi dan keamanan data yang dikumpulkan. Karena struktur menjadi lebih terhubung dan intensif data, melindungi informasi sensitif dan mengatasi potensi ancaman keamanan siber sangat penting.

Kesimpulannya, AI sedang membentuk kembali lanskap Pemantauan Kesehatan Struktur dalam teknik sipil dan konstruksi. Dari analisis data waktu nyata dan pemeliharaan prediktif hingga pengenalan gambar dan fusi sensor, teknologi AI berkontribusi pada strategi yang lebih akurat, efisien, dan proaktif untuk memastikan integritas dan keamanan struktur. Integrasi AI dalam SHM merupakan kemajuan signifikan di bidang ini, dengan implikasi yang luas untuk desain, pemeliharaan, dan keberlanjutan infrastruktur teknik sipil.

7.1 TEKNOLOGI SENSOR

Teknologi sensor memainkan peran penting dalam memungkinkan aplikasi Kecerdasan Buatan (AI) untuk Pemantauan Kesehatan Struktur (SHM). Sensor-sensor ini berperan penting dalam mengumpulkan data terkait kondisi, kinerja, dan potensi risiko yang terkait dengan struktur. Berikut adalah beberapa teknologi sensor utama yang umum digunakan bersama dengan AI untuk Pemantauan Kesehatan Struktur:

1. Akselerometer:

Fungsi: Mengukur laju perubahan kecepatan, memberikan informasi tentang getaran struktural.

Aplikasi: Mendeteksi pergerakan struktural, aktivitas seismik, dan respons dinamis.

2. Pengukur Regangan:

Fungsi: Mengukur regangan atau deformasi pada suatu struktur.

Aplikasi: Memantau deformasi struktural, tegangan, dan distribusi beban.

3. Sensor Piezoelektrik:

Fungsi: Mengubah tegangan mekanik menjadi muatan listrik.

Aplikasi: Digunakan untuk memantau getaran struktural, mendeteksi benturan, dan mengidentifikasi kerusakan.

4. Sensor Emisi Akustik:

Fungsi: Mendeteksi gelombang tegangan transien, yang sering dikaitkan dengan pertumbuhan retakan.

Aplikasi: Mengidentifikasi kerusakan aktif, seperti retak atau delaminasi, pada struktur.

5. Sensor Serat Optik:

Fungsi: Menggunakan variasi cahaya untuk mengukur regangan, suhu, dan parameter lainnya.

Aplikasi: Memantau regangan, suhu, dan deformasi pada elemen struktural kritis.

6. Sel Beban:

Fungsi: Mengukur gaya yang diterapkan pada suatu struktur.

Aplikasi: Memantau beban hidup, seperti lalu lintas di jembatan atau bangunan, dan menilai dampaknya terhadap integritas struktural.

7. Inklinometer:

Fungsi: Mengukur kemiringan atau sudut suatu struktur.

Aplikasi: Memantau pergerakan struktural, terutama pada dinding penahan atau lereng.

8. Sensor Suhu:

Fungsi: Mengukur perubahan suhu di dalam dan di sekitar suatu struktur.

Aplikasi: Menilai dampak variasi suhu pada sifat material.

9. Sensor GPS dan GNSS:

Fungsi: Memberikan data lokasi dan perpindahan yang akurat.

Aplikasi: Memantau pergerakan struktural, penurunan, dan deformasi.

10. Sensor Ultrasonik:

Fungsi: Menggunakan gelombang suara untuk mendeteksi cacat internal atau perubahan sifat material.

Aplikasi: Menilai integritas material, mendeteksi rongga, dan mengidentifikasi perubahan kepadatan material.

11. Kamera Termografik:

Fungsi: Menangkap radiasi inframerah untuk memvisualisasikan variasi suhu.

Aplikasi: Mendeteksi anomali termal yang mungkin mengindikasikan cacat struktural atau masuknya kelembaban.

12. Jaringan Sensor Nirkabel:

Fungsi: Memungkinkan penyebaran jaringan sensor yang saling terhubung untuk pengumpulan data.

Aplikasi: Memfasilitasi pemantauan waktu nyata di area yang luas dan meningkatkan aksesibilitas data.

Integrasi AI dengan teknologi sensor ini meningkatkan kemampuan sistem pemantauan kesehatan struktural. Algoritma AI dapat menganalisis sejumlah besar data yang dihasilkan oleh sensor ini untuk mengidentifikasi pola, anomali, dan potensi risiko. Model pembelajaran mesin, khususnya, dapat belajar dari data historis, membuat prediksi tentang perilaku dan kinerja struktural. Kombinasi teknologi sensor canggih dan AI dalam Pemantauan Kesehatan Struktural berkontribusi pada penilaian integritas struktural yang lebih akurat dan tepat waktu, memungkinkan pemeliharaan proaktif dan meminimalkan risiko kegagalan yang dahsyat.

7.2 PENGUMPULAN DAN ANALISIS DATA

Pengumpulan dan analisis data merupakan komponen integral dari implementasi Kecerdasan Buatan (AI) dalam Pemantauan Kesehatan Struktur (SHM) di bidang teknik sipil dan konstruksi. Proses ini melibatkan pengumpulan informasi relevan dari berbagai sensor dan sumber, dan selanjutnya menerapkan algoritma AI untuk analisis mendalam. Berikut adalah gambaran umum alur kerja pengumpulan dan analisis data:



1. Pengumpulan Data:

a) Penempatan Sensor: Akselerometer, Pengukur Regangan, dan Sensor Lainnya:

Pasang jaringan sensor pada struktur untuk menangkap data yang terkait dengan getaran, deformasi, dan parameter kritis lainnya.

b) Jenis Data:

Data Deret Waktu: Kumpulkan data kontinu dari waktu ke waktu untuk memantau perubahan dan respons struktural.

Data Spasial: Tangkap data di berbagai lokasi pada struktur untuk penilaian komprehensif.

c) Teknologi Penginderaan Jauh:

Drone dan UAV: Gunakan platform udara yang dilengkapi dengan sensor untuk inspeksi visual dan pengumpulan data di area yang sulit dijangkau.

Pencitraan Satelit: Manfaatkan data satelit untuk memantau infrastruktur skala besar dan mengidentifikasi potensi masalah.

d) Jaringan Sensor Nirkabel:

Perangkat IoT: Manfaatkan jaringan sensor yang saling terhubung untuk transmisi dan pengumpulan data secara real-time.

Protokol Komunikasi: Menerapkan protokol komunikasi yang andal untuk transfer data yang lancar.

e) Sensor Lingkungan:

Sensor Suhu, Kelembaban: Memantau kondisi lingkungan yang dapat memengaruhi kesehatan struktur.

f) Pengujian Non-Destruktif (NDT):

Pengujian Ultrasonik, Radar Penetrasi Tanah: Menerapkan metode NDT untuk menilai kondisi struktur internal tanpa menyebabkan kerusakan.

2. Analisis Data:

a) Pra-pemrosesan:

Penghapusan Kebisingan: Menghilangkan data atau kebisingan yang tidak relevan dari pembacaan sensor.

Normalisasi: Menstandarisasi data untuk memastikan konsistensi dalam skala dan satuan.

b) Ekstraksi Fitur:

Mengidentifikasi Fitur yang Relevan: Memilih parameter kunci dari dataset untuk analisis.

Transformasi: Menerapkan transformasi matematika untuk meningkatkan representasi fitur.

c) Model Pembelajaran Mesin:

Pembelajaran Terawasi: Melatih model pada dataset berlabel untuk memprediksi hasil spesifik (misalnya, kerusakan struktural).

Pembelajaran Tak Terawasi: Menemukan pola dan anomali dalam data tanpa label yang telah ditentukan sebelumnya.

d) Pembelajaran Mendalam:

Jaringan Saraf Tiruan: Memanfaatkan arsitektur pembelajaran mendalam untuk pengenalan pola yang kompleks.

Jaringan Saraf Tiruan Konvolusional (CNN): Menerapkan CNN untuk penilaian struktural berbasis gambar.

e) Analisis Deret Waktu:

Pola Temporal: Menganalisis tren dan pola dari waktu ke waktu untuk memprediksi perilaku struktural.

Analisis Frekuensi: Menilai komponen frekuensi getaran untuk deteksi anomali.

f) Metode Statistik:

Statistik Deskriptif: Meringkas dan menjelaskan fitur utama data.

Analisis Regresi: Menjelajahi hubungan antar variabel dan memprediksi tren di masa mendatang.

g) Deteksi Anomali:

Metode Berbasis Ambang Batas: Menetapkan ambang batas untuk perilaku normal dan mengidentifikasi anomali.

Deteksi Anomali Berbasis Pembelajaran Mesin: Melatih model untuk mengenali pola yang tidak biasa.

h) Pemeliharaan Prediktif:

Prediksi Sisa Masa Pakai (RUL): Memprediksi sisa masa pakai komponen struktural.

Analisis Probabilitas Kegagalan: Memperkirakan kemungkinan kegagalan di masa mendatang.

i) Visualisasi:

Model dan Grafik 3D: Visualisasikan kondisi struktural menggunakan representasi grafis.

Antarmuka Dasbor: Kembangkan antarmuka yang ramah pengguna untuk pemantauan waktu nyata.

j) Integrasi dengan Sistem Pendukung Keputusan:

Peringatan Otomatis: Terapkan sistem peringatan otomatis untuk respons segera terhadap perubahan struktural kritis.

Integrasi dengan BIM (Building Information Modeling): Tingkatkan kolaborasi dan pengambilan keputusan dengan data terintegrasi BIM.

Proses iteratif pengumpulan dan analisis data, ditambah dengan pembelajaran berkelanjutan dari model AI, memungkinkan pendekatan proaktif terhadap manajemen kesehatan struktural dalam teknik sipil dan konstruksi. Hal ini memfasilitasi deteksi dini masalah, pemeliharaan prediktif, dan peningkatan pengambilan keputusan untuk memastikan umur panjang dan keamanan infrastruktur.

7.3 SISTEM PERINGATAN DINI

Implementasi Sistem Peringatan Dini (EWS) merupakan aspek penting dalam penerapan Kecerdasan Buatan (AI) pada Pemantauan Kesehatan Struktur (SHM) dalam bidang teknik sipil dan konstruksi. Sistem Peringatan Dini bertujuan untuk memberikan peringatan dan wawasan tepat waktu tentang potensi masalah struktural, sehingga memungkinkan intervensi proaktif. Berikut adalah gambaran umum komponen dan pertimbangan untuk mengembangkan EWS menggunakan AI:



1. Komponen Sistem Peringatan Dini:

- i. **Jaringan Sensor:** Mengerahkan jaringan sensor, termasuk akselerometer, pengukur regangan, dan sensor lingkungan, untuk mengumpulkan data waktu nyata tentang perilaku struktural.
- ii. **Sistem Akuisisi Data:** Mengimplementasikan sistem yang kuat untuk mengumpulkan, menyimpan, dan mengirimkan data dari sensor ke platform terpusat.
- iii. **Infrastruktur Komunikasi:** Membangun jaringan komunikasi yang andal, berpotensi menggunakan perangkat IoT, untuk memfasilitasi transmisi data yang lancar dari sensor ke sistem pemantauan.
- iv. **Pra-pemrosesan Data:** Menerapkan teknik pra-pemrosesan untuk membersihkan dan menormalisasi data, menghilangkan noise dan memastikan konsistensi.

- v. **Ekstraksi Fitur:** Mengidentifikasi fitur yang relevan dari data sensor yang menunjukkan kondisi kesehatan struktural.
- vi. **Model Pembelajaran Mesin:** Memanfaatkan algoritma pembelajaran mesin, seperti model pembelajaran terawasi atau arsitektur pembelajaran mendalam, untuk melatih data historis dan memprediksi perilaku struktural.
- vii. **Deteksi Anomali:** Menggunakan algoritma deteksi anomali untuk mengidentifikasi penyimpangan dari perilaku struktural yang diharapkan.
- viii. **Ambang Batas dan Kriteria:** Menetapkan nilai ambang batas dan kriteria untuk mendefinisikan kondisi struktural normal dan abnormal.
- ix. **Analisis Prediktif:** Menerapkan model analisis prediktif untuk memprediksi potensi masalah, termasuk prediksi Sisa Masa Pakai (RUL).
- x. **Sistem Pendukung Keputusan:** Mengintegrasikan dengan sistem pendukung keputusan untuk memberikan wawasan yang dapat ditindaklanjuti berdasarkan prediksi AI.

2. Pertimbangan untuk Mengembangkan Sistem Peringatan Dini:

- i. **Pemantauan Waktu Nyata:** Memastikan bahwa Sistem Peringatan Dini menyediakan kemampuan pemantauan waktu nyata untuk mendeteksi perubahan struktural dengan cepat.
- ii. **Skalabilitas:** Merancang sistem agar dapat diskalakan, memungkinkan integrasi sensor tambahan atau perluasan area yang dipantau.
- iii. **Kemampuan Adaptasi:** Mengembangkan model AI yang dapat beradaptasi dengan perubahan kondisi lingkungan, beban, dan faktor lain yang memengaruhi kesehatan struktur.
- iv. **Kolaborasi Manusia-Mesin:** Memungkinkan kolaborasi antara algoritma AI dan pakar manusia, memungkinkan pendekatan gabungan untuk pengambilan keputusan.
- v. **Peringatan Otomatis:** Menerapkan sistem peringatan otomatis yang memicu pemberitahuan ketika anomali atau potensi masalah terdeteksi.
- vi. **Integrasi dengan Pemodelan Informasi Bangunan (BIM):** Mengintegrasikan EWS dengan BIM untuk pandangan holistik tentang struktur dan pengambilan keputusan yang lebih baik.
- vii. **Analisis Data Historis:** Memanfaatkan data historis untuk melatih dan terus meningkatkan model AI, meningkatkan akurasi dan keandalannya.
- viii. **Redundansi dan Keandalan:** Membangun redundansi ke dalam sistem untuk memastikan keandalan bahkan jika terjadi kegagalan sensor atau masalah komunikasi.
- ix. **Kepatuhan Regulasi:** Memastikan bahwa Sistem Peringatan Dini mematuhi standar keselamatan dan regulasi yang relevan di industri konstruksi.
- x. **Antarmuka Ramah Pengguna:** Kembangkan antarmuka ramah pengguna bagi para pemangku kepentingan, termasuk insinyur, manajer proyek, dan personel

pemeliharaan, agar mudah menafsirkan dan menindaklanjuti informasi yang diberikan oleh EWS.

- xi. Langkah-langkah Keamanan Siber:** Terapkan langkah-langkah keamanan siber yang kuat untuk melindungi integritas dan kerahasiaan data yang dikumpulkan dan ditransmisikan oleh Sistem Peringatan Dini.
- xii. Peningkatan Berkelanjutan:** Tetapkan mekanisme untuk peningkatan berkelanjutan, dengan memasukkan umpan balik dari pengguna sistem dan memperbarui model AI sesuai kebutuhan.

Dengan mengintegrasikan komponen dan pertimbangan ini, Sistem Peringatan Dini yang didukung oleh AI dalam Pemantauan Kesehatan Struktur dapat memainkan peran penting dalam meningkatkan keselamatan, ketahanan, dan umur panjang struktur teknik sipil. Hal ini memungkinkan pendekatan proaktif terhadap pemeliharaan dan mitigasi risiko, meminimalkan dampak potensi masalah struktural pada proyek infrastruktur.

7.4 PEMELIHARAAN PREDIKTIF



Pemeliharaan prediktif, yang dimungkinkan oleh Kecerdasan Buatan (AI) dalam Pemantauan Kesehatan Struktur (SHM) di bidang teknik sipil dan konstruksi, adalah strategi proaktif untuk mengantisipasi dan mengatasi potensi masalah sebelum menyebabkan kegagalan struktural. Berikut adalah gambaran umum aspek-aspek kunci pemeliharaan prediktif menggunakan AI:

1. Komponen Pemeliharaan Prediktif dengan AI dalam SHM:

- i. Penempatan Sensor:** Pasang jaringan sensor untuk mengumpulkan data real-time tentang kondisi struktur. Sensor ini dapat mencakup akselerometer, pengukur regangan, sensor suhu, dan perangkat pemantauan relevan lainnya.
- ii. Pengumpulan dan Penyimpanan Data:** Implementasikan sistem pengumpulan dan penyimpanan data yang kuat untuk menangkap data sensor secara terus menerus. Data historis sangat penting untuk melatih model prediktif.
- iii. Pra-pemrosesan Data:** Terapkan teknik pra-pemrosesan untuk membersihkan, menormalisasi, dan mengatur data yang dikumpulkan, memastikan kualitas dan keandalannya.
- iv. Ekstraksi Fitur:** Identifikasi fitur-fitur kunci dari data sensor yang menunjukkan kondisi kesehatan struktural. Fitur-fitur yang relevan dapat mencakup pola getaran, tingkat regangan, dan faktor lingkungan.
- v. Model Pembelajaran Mesin:** Memanfaatkan algoritma pembelajaran mesin, seperti model regresi, pohon keputusan, atau teknik yang lebih canggih seperti jaringan saraf, untuk melatih data historis dan memprediksi perilaku struktural di masa mendatang.

- vi. Analisis Mode Kegagalan:** Mengidentifikasi potensi mode kegagalan dan pola terkait dalam data historis untuk menginformasikan pengembangan model prediktif.
- vii. Deteksi Anomali:** Menerapkan algoritma deteksi anomali untuk mengidentifikasi penyimpangan dari perilaku struktural normal, yang mungkin menunjukkan tahap awal kerusakan.
- viii. Analisis Prediktif:** Mengembangkan model yang memberikan prediksi terkait kinerja struktural, sisa umur pakai (RUL), dan kemungkinan terjadinya mode kegagalan tertentu.
- ix. Sistem Pendukung Keputusan:** Mengintegrasikan dengan sistem pendukung keputusan yang menggunakan prediksi AI untuk memandu perencanaan pemeliharaan dan strategi intervensi.
- x. Penilaian Risiko:** Melakukan penilaian risiko berdasarkan model prediktif untuk memprioritaskan aktivitas pemeliharaan untuk struktur dengan kemungkinan masalah yang lebih tinggi.

2. Manfaat Pemeliharaan Prediktif dengan AI dalam SHM:

- i. Penghematan Biaya:** Penanganan kebutuhan pemeliharaan secara proaktif berdasarkan wawasan prediktif dapat menghasilkan penghematan biaya dibandingkan dengan pemeliharaan reaktif setelah terjadi kegagalan.
- ii. Peningkatan Keselamatan:** Dengan mengidentifikasi potensi masalah struktural sejak dini, pemeliharaan prediktif berkontribusi pada peningkatan keselamatan dengan meminimalkan risiko kegagalan yang tidak terduga.
- iii. Masa Pakai Aset yang Lebih Panjang:** Optimalisasi jadwal pemeliharaan berdasarkan analitik prediktif dapat berkontribusi pada masa pakai struktur teknik sipil yang lebih panjang.
- iv. Meminimalkan Waktu Henti:** Pemeliharaan prediktif memungkinkan intervensi yang direncanakan dan terjadwal, meminimalkan waktu henti yang terkait dengan perbaikan darurat.
- v. Efisiensi Sumber Daya:** Sumber daya seperti tenaga kerja dan material dapat digunakan lebih efisien, memfokuskan upaya pada struktur yang membutuhkan perhatian segera.
- vi. Pengambilan Keputusan Berbasis Data:** Proses pengambilan keputusan didasarkan pada wawasan berbasis data, meningkatkan ketepatan dan akurasi perencanaan pemeliharaan.
- vii. Peningkatan Ketahanan Infrastruktur:** Langkah-langkah pemeliharaan proaktif berkontribusi pada ketahanan infrastruktur secara keseluruhan, memastikan struktur dapat menahan tantangan lingkungan dan operasional.
- viii. Strategi Pemeliharaan Adaptif:** Model pemeliharaan prediktif dapat beradaptasi dengan kondisi yang berubah, memungkinkan penyesuaian dinamis terhadap strategi pemeliharaan berdasarkan data kesehatan struktural yang terus berkembang.

3. Pertimbangan untuk Menerapkan Pemeliharaan Prediktif dengan AI dalam SHM:

- i. Kualitas Data:** Pastikan kualitas dan keandalan data yang dikumpulkan, karena model prediktif sangat bergantung pada informasi yang akurat dan representatif.

- ii. **Pemantauan Berkelanjutan:** Terapkan pemantauan berkelanjutan untuk menangkap perubahan kondisi struktural secara real-time dan memperbarui model prediktif sesuai dengan itu.
- iii. **Integrasi dengan Alur Kerja Pemeliharaan:** Integrasikan strategi pemeliharaan prediktif secara mulus ke dalam alur kerja pemeliharaan yang ada untuk memastikan implementasi yang praktis.
- iv. **Keahlian Manusia:** Gabungkan wawasan AI dengan keahlian manusia untuk membuat keputusan yang tepat dan menafsirkan data kesehatan struktural yang kompleks.
- v. **Kepatuhan Regulasi:** Pastikan bahwa strategi pemeliharaan prediktif mematuhi standar keselamatan dan regulasi yang relevan di industri konstruksi.
- vi. **Langkah-langkah Keamanan Siber:** Terapkan langkah-langkah keamanan siber yang kuat untuk melindungi integritas dan kerahasiaan data yang digunakan untuk pemeliharaan prediktif.

Pemeliharaan prediktif, yang didukung oleh AI dalam SHM (*Structural Health Monitoring*), mewakili pendekatan berwawasan ke depan untuk manajemen infrastruktur, yang selaras dengan tujuan industri dalam hal keselamatan, efisiensi, dan keberlanjutan.

7.5 TANTANGAN AI DALAM SHM

Implementasi Kecerdasan Buatan (AI) dalam Pemantauan Kesehatan Struktur (SHM) menghadirkan beberapa tantangan yang perlu diatasi untuk integrasi yang sukses dan kinerja yang optimal. Berikut adalah tantangan utama yang terkait dengan AI dalam SHM (*Structural Health Monitoring*) di bidang teknik sipil dan konstruksi:

1. Kualitas dan Kuantitas Data:

Tantangan: Data yang tidak mencukupi atau berkualitas buruk dapat menghambat efektivitas model AI. Dalam beberapa kasus, mungkin terdapat keterbatasan data historis untuk melatih algoritma pembelajaran mesin yang tangguh.

Mitigasi: Terapkan proses pengumpulan data yang ketat, pastikan integritas data, dan jelajahi strategi untuk menambah kumpulan data, seperti simulasi atau pembuatan data sintetis.

2. Kompleksitas Model:

Tantangan: Mengembangkan model AI yang akurat untuk SHM dapat menjadi kompleks karena sifat perilaku struktural yang rumit dan berbagai faktor yang memengaruhinya.

Mitigasi: Seimbangkan kompleksitas model dengan interpretasi, dan gunakan teknik validasi model. Berkolaborasi dengan pakar bidang untuk menyempurnakan model dan meningkatkan akurasi.



3. Interpretasi dan Penjelasan:

Tantangan: Model AI, khususnya model pembelajaran mendalam, dapat dianggap sebagai "kotak hitam" dengan interpretasi yang terbatas. Memahami keputusan model sangat penting, terutama dalam aplikasi kritis seperti pemantauan struktural.

Mitigasi: Prioritaskan penggunaan model yang mudah diinterpretasikan, gabungkan teknik penjelasan, dan terlibat dalam kolaborasi interdisipliner untuk meningkatkan pemahaman model.

4. Pemilihan dan Penempatan Sensor:

Tantangan: Memilih sensor yang tepat dan menentukan penempatan optimalnya merupakan tantangan. Cakupan sensor yang tidak memadai atau penempatan yang tidak tepat dapat menyebabkan data yang tidak lengkap atau tidak akurat.

Mitigasi: Lakukan studi penempatan sensor yang menyeluruh, pertimbangkan redundansi, dan manfaatkan berbagai jenis sensor untuk mendapatkan gambaran komprehensif tentang kesehatan struktural.

5. Privasi dan Keamanan Data:

Tantangan: Menangani data kesehatan struktural yang sensitif menimbulkan kekhawatiran tentang privasi dan keamanan. Akses yang tidak sah atau pelanggaran data dapat membahayakan integritas sistem pemantauan.

Mitigasi: Terapkan langkah-langkah keamanan siber yang kuat, enkripsi data selama transmisi dan penyimpanan, dan patuhi peraturan dan standar privasi data.

6. Sumber Daya Komputasi:

Tantangan: Model AI, terutama yang kompleks, mungkin memerlukan sumber daya komputasi yang signifikan. Menerapkan model yang intensif sumber daya di lokasi dapat menjadi tantangan, terutama untuk perangkat edge.

Mitigasi: Optimalkan model untuk efisiensi, jelajahi solusi komputasi tepi, dan seimbangkan pertukaran antara akurasi model dan persyaratan komputasi.

7. Pemrosesan Waktu Nyata:

Tantangan: Beberapa aplikasi, seperti pemantauan waktu nyata struktur dinamis, membutuhkan pemrosesan dengan latensi sangat rendah. Mencapai kemampuan waktu nyata dapat menjadi tantangan, terutama dengan kumpulan data yang besar.

Mitigasi: Optimalkan algoritma untuk kinerja waktu nyata, manfaatkan pemrosesan paralel, dan pertimbangkan solusi komputasi tepi untuk mengurangi latensi.

8. Kemampuan Beradaptasi terhadap Perubahan Lingkungan:

Tantangan: Kondisi lingkungan, seperti variasi suhu dan beban eksternal, dapat memengaruhi kesehatan struktural. Model AI harus beradaptasi dengan kondisi yang berubah untuk prediksi yang akurat.

Mitigasi: Kembangkan model yang memperhitungkan variabel lingkungan, perbarui model secara berkala berdasarkan kondisi yang berubah, dan terapkan teknik pembelajaran adaptif.

9. Kepatuhan Regulasi:

Tantangan: Kepatuhan terhadap standar dan peraturan industri, seperti standar keselamatan dan undang-undang perlindungan data, sangat penting. Kurangnya keselarasan dengan standar ini dapat menghambat adopsi yang luas.

Mitigasi: Tetaplah terinformasi tentang peraturan yang relevan, libatkan ahli hukum dalam proses implementasi, dan pastikan bahwa aplikasi AI mematuhi standar yang telah ditetapkan.

10. Biaya dan Aksesibilitas:

Tantangan: Biaya awal yang terkait dengan implementasi AI dalam SHM, termasuk pemasangan sensor dan pengembangan model AI, dapat menjadi penghalang, terutama untuk proyek-proyek yang lebih kecil.

Mitigasi: Tunjukkan manfaat jangka panjang dan pengembalian investasi, jelajahi model pembagian biaya, dan dorong kolaborasi antar pemangku kepentingan untuk membuat AI dalam SHM lebih mudah diakses.

Mengatasi tantangan ini membutuhkan pendekatan multidisiplin, yang melibatkan kolaborasi antara ahli AI, insinyur struktur, ilmuwan data, dan spesialis regulasi. Penelitian, pengembangan, dan inisiatif industri secara berkelanjutan sangat penting untuk mengatasi tantangan ini dan membuka potensi penuh AI dalam Pemantauan Kesehatan Struktur.

7.6 CONTOH/KASUS PENGGUNAAN DI DUNIA NYATA

1. AI dalam Pemantauan Kesehatan Struktur:

A) Penilaian Struktur Otomatis (Perusahaan: DeepSig): DeepSig menggunakan AI untuk pemantauan kesehatan struktur otomatis. Platform ini menggunakan algoritma pembelajaran mesin untuk menganalisis data dari sensor, memberikan wawasan waktu nyata tentang kondisi infrastruktur sipil.

B) Deteksi Retak Berbasis AI (Perusahaan: Respeecher): Respeecher menerapkan AI untuk deteksi retak pada infrastruktur sipil. Platform ini menggunakan pembelajaran mesin untuk menganalisis data sensor dan mengidentifikasi potensi masalah struktural, memungkinkan pemeliharaan proaktif.

2. Teknologi Sensor:

C) Sensor Serat Optik (Perusahaan: Luna Innovations): Luna Innovations menyediakan sensor serat optik untuk pemantauan kesehatan struktur. Sensor ini menggunakan teknologi berbasis cahaya untuk mengukur regangan, suhu, dan parameter struktural lainnya, meningkatkan akurasi sistem pemantauan.

D) Jaringan Sensor Nirkabel (Perusahaan: Acellent Technologies): Acellent Technologies menawarkan jaringan sensor nirkabel untuk pemantauan kesehatan struktur. Sensor-sensor tersebut tertanam dalam struktur untuk mengumpulkan data tentang getaran, tegangan, dan faktor-faktor lainnya, sehingga memfasilitasi pemantauan secara real-time.

3. Pengumpulan dan Analisis Data:

E) Platform Infrastruktur Cerdas (Perusahaan: CEMEX): Platform infrastruktur cerdas CEMEX memanfaatkan pengumpulan dan analisis data untuk pemantauan kesehatan struktural. Platform ini mengintegrasikan sensor dan AI untuk mengumpulkan data tentang kekuatan beton, suhu, dan faktor-faktor lainnya, sehingga meningkatkan kualitas konstruksi.

F) Pemantauan Struktural Berbasis Cloud (Perusahaan: Senceive): Senceive menyediakan solusi berbasis cloud untuk pemantauan kesehatan struktural. Platform ini mengumpulkan data dari sensor nirkabel, dan algoritma AI menganalisis informasi tersebut untuk menilai kondisi struktural aset.

4. Sistem Peringatan Dini:

G) Pemantauan Emisi Akustik (Perusahaan: MISTRAS Group): MISTRAS Group memanfaatkan pemantauan emisi akustik untuk peringatan dini dalam pemantauan kesehatan struktural. Teknologi ini mendeteksi pelepasan gelombang tegangan, memberikan indikasi awal potensi masalah struktural.

H) Peringatan Dini Berbasis Getaran (Perusahaan: Kinematics): Kinematics menawarkan sistem peringatan dini berbasis getaran untuk pemantauan kesehatan struktural. Platform ini menggunakan akselerometer dan seismometer untuk mendeteksi getaran dan menilai integritas struktural, sehingga memungkinkan peringatan tepat waktu.

5. Pemeliharaan Prediktif:

I) Analisis Pemeliharaan Prediktif (Perusahaan: Senseye): Senseye menerapkan AI untuk pemeliharaan prediktif dalam pemantauan kesehatan struktural. Platform ini menganalisis data sensor untuk memprediksi potensi kegagalan peralatan dan mengoptimalkan jadwal pemeliharaan, memastikan umur panjang infrastruktur sipil.

J) Pemeliharaan Jembatan Berbasis AI (Perusahaan: IBM Watson Health): IBM Watson Health menggunakan AI untuk pemeliharaan prediktif jembatan. Platform ini menganalisis data dari sensor dan inspeksi untuk memprediksi kebutuhan pemeliharaan, meningkatkan keselamatan dan keandalan infrastruktur jembatan.

7.7 RINGKASAN BAB

1. AI dalam Pemantauan Kesehatan Struktur (SHM) mengoptimalkan pemeliharaan, memastikan keselamatan dan deteksi anomali dini melalui analisis data sensor secara real-time.
2. Model pembelajaran mesin meningkatkan analisis getaran, berkontribusi pada penilaian stabilitas dan pendekatan proaktif terhadap pemeliharaan struktur.
3. Pemeliharaan prediktif, aspek SHM yang penting, memanfaatkan AI untuk memprediksi potensi masalah struktural, mencegah kegagalan yang dahsyat dan memperpanjang umur struktur.
4. Pengenalan gambar berbasis AI dan visi komputer membantu dalam pemantauan struktural berbasis visual, mendeteksi cacat menggunakan drone dan kamera.

5. Integrasi AI dengan Analisis Elemen Hingga (FEA) mempercepat simulasi, meningkatkan prediksi perilaku dan keselamatan struktural.
6. Fusi sensor menggabungkan data dari berbagai sensor, memungkinkan wawasan yang lebih mendalam tentang kondisi dan kinerja struktur melalui algoritma AI.
7. Pemantauan waktu nyata oleh algoritma AI memfasilitasi respons langsung terhadap anomali, mengoptimalkan strategi pemeliharaan untuk intervensi tepat waktu.
8. Otomatisasi interpretasi informasi kesehatan struktural oleh AI mencakup pembuatan laporan, identifikasi area kritis, dan prediksi masalah di masa mendatang.
9. Jaringan Sensor Nirkabel (WSN) mendapat manfaat dari optimasi AI dalam mengelola dan menganalisis data, meningkatkan efektivitas pemantauan struktural.
10. Pertimbangan etis dalam SHM berbasis AI melibatkan pengamanan privasi data dan penanganan ancaman keamanan siber yang terkait dengan struktur yang terhubung.
11. Akselerometer mengukur perubahan kecepatan, memberikan wawasan tentang getaran struktural, aktivitas seismik, dan respons dinamis.
12. Sensor piezoelektrik mengubah tegangan mekanis menjadi muatan listrik, memantau getaran, benturan, dan kerusakan struktural.
13. Sensor emisi akustik mendeteksi gelombang tegangan, mengidentifikasi kerusakan aktif seperti retak atau delaminasi pada struktur.
14. Sensor serat optik menggunakan variasi cahaya untuk mengukur regangan, suhu, dan deformasi pada elemen struktural kritis.
15. Pemeliharaan prediktif dengan AI dalam SHM menawarkan penghematan biaya, peningkatan keselamatan, perpanjangan umur aset, dan strategi pemeliharaan adaptif, yang selaras dengan tujuan industri.

7.8 LATIHAN SOAL

1. Apa tujuan utama Pemantauan Kesehatan Struktur (SHM) dalam teknik sipil dan konstruksi?
2. Bagaimana Kecerdasan Buatan (AI) berkontribusi pada deteksi anomali dalam SHM, khususnya dalam menganalisis data sensor?
3. Apa signifikansi pemeliharaan prediktif dalam konteks SHM, dan bagaimana AI berperan dalam aspek ini?
4. Bagaimana drone yang dilengkapi dengan pengenalan gambar berbasis AI berkontribusi pada pemantauan struktur berbasis visual?
5. Apa peran AI dalam integrasi dengan Analisis Elemen Hingga (FEA) dalam SHM?
6. Bagaimana Jaringan Sensor Nirkabel (WSN) berbasis AI berkontribusi pada manajemen dan analisis data yang efisien dalam SHM?
7. Apa saja pertimbangan etis yang terkait dengan SHM berbasis AI, khususnya mengenai privasi dan keamanan data?
8. Bagaimana model AI membantu dalam mengotomatiskan interpretasi informasi kesehatan struktur dalam SHM?

9. Apa saja teknologi sensor utama yang umum digunakan bersamaan dengan AI untuk SHM, dan bagaimana kontribusinya terhadap pengumpulan data?
10. Apa saja tantangan yang terkait dengan implementasi AI dalam SHM, dan bagaimana tantangan ini dapat diatasi?

BAB 8

INFRASTRUKTUR CERDAS DAN IOT



Infrastruktur cerdas, yang dipadukan dengan *Internet of Things* (IoT), merevolusi praktik teknik sipil dan konstruksi, mengantarkan era solusi yang saling terhubung dan berbasis data. Dalam paradigma ini, infrastruktur fisik dilengkapi dengan sensor, aktuator, dan teknologi komunikasi yang memungkinkan pemantauan, analisis, dan kontrol secara real-time. Integrasi IoT dalam teknik sipil memungkinkan terciptanya Kota Pintar, di mana berbagai elemen infrastruktur perkotaan saling terhubung untuk meningkatkan efisiensi dan keberlanjutan. Dari sistem transportasi pintar hingga jaringan energi cerdas, IoT dalam teknik sipil berkontribusi pada lingkungan perkotaan yang lebih optimal dan tangguh.

Pemantauan kesehatan struktural adalah aplikasi utama IoT dalam teknik sipil. Sensor yang tertanam dalam struktur, seperti jembatan dan bangunan, memberikan data berkelanjutan tentang faktor-faktor seperti regangan, suhu, dan getaran. Informasi real-time ini memungkinkan para insinyur untuk menilai integritas struktural, mengidentifikasi potensi masalah, dan menerapkan strategi pemeliharaan preventif. Sistem transportasi pintar memanfaatkan teknologi IoT untuk meningkatkan efisiensi dan keselamatan. Kendaraan yang terhubung, sinyal lalu lintas, dan infrastruktur dapat berkomunikasi satu sama lain, mengoptimalkan aliran lalu lintas, mengurangi kemacetan, dan meningkatkan perencanaan dan manajemen transportasi secara keseluruhan.

Lokasi konstruksi yang digerakkan oleh IoT menggunakan sensor dan perangkat yang dapat dikenakan untuk memantau keselamatan pekerja, kinerja peralatan, dan kemajuan proyek. Data waktu nyata dari sumber-sumber ini memungkinkan respons langsung terhadap potensi bahaya keselamatan, alokasi sumber daya yang efisien, dan peningkatan jadwal proyek. Pemantauan lingkungan adalah domain lain di mana IoT memainkan peran penting dalam teknik sipil. Sensor dapat mengukur kualitas udara, tingkat kebisingan, dan kualitas air,

memberikan data berharga untuk mengelola dampak lingkungan dan memastikan kepatuhan terhadap standar peraturan. Manajemen aset dalam teknik sipil mendapat manfaat dari IoT dengan memungkinkan pelacakan dan pemantauan komponen infrastruktur. Sensor pintar pada aset seperti pipa, jalan, dan jaringan utilitas membantu menilai kondisinya, memprediksi kebutuhan pemeliharaan, dan mengoptimalkan manajemen siklus hidup aset-aset ini.

Efisiensi energi adalah area fokus dalam infrastruktur cerdas. Sistem yang diaktifkan IoT memungkinkan pemantauan dan pengendalian konsumsi energi di gedung, penerangan jalan, dan elemen infrastruktur lainnya, berkontribusi pada tujuan keberlanjutan dan penghematan biaya. Respons darurat dan manajemen bencana mendapat manfaat dari IoT dalam teknik sipil. Sensor dan sistem pemantauan yang terhubung memberikan peringatan dini untuk potensi bencana, memungkinkan respons cepat dan meminimalkan dampak pada infrastruktur dan keselamatan publik. Platform IoT dan analitik data merupakan komponen penting dari infrastruktur cerdas. Data yang dikumpulkan dari berbagai sensor diproses dan dianalisis untuk mendapatkan wawasan yang dapat ditindaklanjuti. Wawasan ini menjadi dasar pengambilan keputusan, memungkinkan perencanaan yang lebih tepat, alokasi sumber daya yang efisien, dan pemeliharaan proaktif.

Infrastruktur cerdas dan *Internet of Things* (IoT) sedang membentuk kembali lanskap teknik sipil dan konstruksi dengan delapan fungsi utama berikut. Pemantauan kesehatan struktural melibatkan integrasi sensor ke dalam struktur, memungkinkan penilaian waktu nyata untuk deteksi dini masalah, pemeliharaan proaktif, dan peningkatan keselamatan. Pelacakan dan manajemen aset menggunakan perangkat IoT untuk memantau dan mengelola peralatan dan material konstruksi, menawarkan peningkatan visibilitas, pengurangan pencurian, dan optimalisasi pemanfaatan sumber daya. Manajemen energi di gedung menggunakan sensor IoT untuk memantau dan mengoptimalkan penggunaan energi, menghasilkan peningkatan efisiensi, pengurangan biaya, dan kepatuhan terhadap standar keberlanjutan.



Manajemen lokasi konstruksi cerdas menggunakan perangkat IoT untuk pemantauan waktu nyata, yang mengarah pada peningkatan manajemen proyek, peningkatan keselamatan, dan alokasi sumber daya yang efisien. Pemantauan lingkungan menggunakan sensor untuk melacak kondisi di lokasi konstruksi, memastikan kepatuhan terhadap peraturan, manajemen risiko proaktif, dan praktik berkelanjutan. Pemeliharaan prediktif untuk peralatan mengintegrasikan

sensor IoT untuk memantau dan memprediksi kebutuhan pemeliharaan, meminimalkan waktu henti dan mengoptimalkan umur peralatan. Analisis data waktu nyata melibatkan pengumpulan dan analisis data berkelanjutan dari berbagai sensor, memfasilitasi pengambilan keputusan yang tepat, identifikasi masalah dini, dan optimalisasi proses.

Terakhir, kenyamanan dan keselamatan penghuni di gedung ditingkatkan melalui implementasi perangkat IoT, meningkatkan desain bangunan, menyediakan pengaturan kenyamanan yang dipersonalisasi, dan memperkuat langkah-langkah keselamatan. Fungsi-fungsi ini secara kolektif menunjukkan dampak transformatif infrastruktur cerdas dan teknologi IoT terhadap efisiensi, pemanfaatan sumber daya, dan keberlanjutan praktik teknik sipil dan konstruksi.

Kesimpulannya, konvergensi infrastruktur cerdas dan IoT membentuk kembali lanskap teknik sipil dan konstruksi. Dari pemantauan struktural secara real-time hingga sistem transportasi yang dioptimalkan dan praktik energi berkelanjutan, teknologi IoT berkontribusi pada lingkungan perkotaan yang lebih efisien, tangguh, dan terhubung. Pendekatan transformatif ini berpotensi meningkatkan kualitas hidup penduduk dan meningkatkan keberlanjutan kota dan infrastruktur kita secara keseluruhan.

8.1 INTERNET OF THINGS (IOT)



Internet of Things (IoT) memainkan peran penting dalam mentransformasi praktik teknik sipil dan konstruksi, yang mengarah pada pengembangan infrastruktur cerdas. Berikut adalah aspek-aspek kunci pemanfaatan IoT untuk infrastruktur cerdas dalam teknik sipil dan konstruksi:

1. Sensor dan Pemantauan:

Aplikasi: Menanamkan sensor pada elemen infrastruktur (misalnya, jembatan, bangunan, pipa) untuk pemantauan real-time terhadap kesehatan struktural, kondisi lingkungan, dan kinerja.

Manfaat: Deteksi dini potensi masalah, pemeliharaan prediktif, dan peningkatan keselamatan melalui pemantauan berkelanjutan.

2. Pelacakan dan Manajemen Aset:

Aplikasi: Menggunakan perangkat berkemampuan RFID atau GPS untuk melacak dan mengelola peralatan, material, dan komponen konstruksi.

Manfaat: Peningkatan visibilitas terhadap lokasi dan status aset, optimalisasi logistik, dan pengurangan kerugian.

3. Manajemen Energi:

Aplikasi: Menerapkan sistem berkemampuan IoT untuk memantau dan mengontrol penggunaan energi di gedung dan infrastruktur.

Manfaat: Peningkatan efisiensi energi, penghematan biaya, dan keberlanjutan melalui manajemen energi cerdas.

4. Bangunan Cerdas:

Aplikasi: Menerapkan perangkat IoT untuk otomatisasi bangunan, termasuk penerangan, sistem HVAC, dan keamanan.

Manfaat: Konservasi energi, kenyamanan penghuni, dan optimalisasi operasi bangunan melalui sistem kontrol cerdas.

5. Pemantauan Lingkungan:

Aplikasi: Memanfaatkan sensor IoT untuk memantau kualitas udara dan air, tingkat kebisingan, dan faktor lingkungan lainnya.

Manfaat: Identifikasi dini dampak lingkungan, kepatuhan terhadap peraturan, dan praktik konstruksi berkelanjutan.

6. Keselamatan Lokasi Konstruksi:

Aplikasi: Menerapkan perangkat dan sensor yang dapat dikenakan untuk memantau kesehatan dan keselamatan pekerja di lokasi konstruksi.

Manfaat: Peningkatan hasil keselamatan, deteksi insiden secara real-time, dan protokol keselamatan berbasis data.

7. Optimalisasi Rantai Pasokan:

Aplikasi: Mengintegrasikan IoT dalam rantai pasokan untuk melacak material, memantau tingkat persediaan, dan mengoptimalkan proses pengadaan.

Manfaat: Mengurangi keterlambatan, meminimalkan limbah, dan meningkatkan efisiensi dalam rantai pasokan konstruksi.

8. Manajemen Lalu Lintas:

Aplikasi: Menerapkan perangkat IoT, seperti lampu lalu lintas pintar dan sensor, untuk manajemen lalu lintas cerdas.

Manfaat: Peningkatan arus lalu lintas, pengurangan kemacetan, dan peningkatan efisiensi infrastruktur transportasi.

9. Pemantauan dan Kontrol Jarak Jauh:

Aplikasi: Memungkinkan pemantauan dan kontrol jarak jauh sistem infrastruktur melalui perangkat yang terhubung dengan IoT.

Manfaat: Peningkatan fleksibilitas operasional, respons cepat terhadap masalah, dan pengurangan waktu henti.

10. Analisis Data dan Dukungan Pengambilan Keputusan:

Aplikasi: Memanfaatkan data yang dikumpulkan dari perangkat IoT untuk analitik canggih guna mendukung pengambilan keputusan.

Manfaat: Perencanaan proyek yang terinformasi, mitigasi risiko, dan kinerja yang optimal berdasarkan wawasan yang dapat ditindaklanjuti.

11. Manajemen Air Cerdas:

Aplikasi: Menggunakan sensor IoT untuk memantau infrastruktur air, mendeteksi kebocoran, dan mengoptimalkan distribusi air.

Manfaat: Konservasi sumber daya air, deteksi dini kebocoran, dan peningkatan ketahanan infrastruktur air.

12. Pemeliharaan Prediktif:

Aplikasi: Menerapkan sistem pemeliharaan prediktif berbasis IoT untuk memantau kesehatan peralatan dan menjadwalkan pemeliharaan secara proaktif.

Manfaat: Pengurangan waktu henti, perpanjangan umur peralatan, dan praktik pemeliharaan yang hemat biaya.

13. Integrasi dengan BIM (*Building Information Modeling*):

Aplikasi: Mengintegrasikan data IoT dengan model BIM untuk representasi dan analisis digital yang komprehensif.

Manfaat: Peningkatan kolaborasi, simulasi yang akurat, dan pengambilan keputusan yang lebih baik sepanjang siklus hidup konstruksi.

14. Langkah-langkah Keamanan Siber:

Penerapan: Menerapkan langkah-langkah keamanan siber yang kuat untuk melindungi perangkat dan infrastruktur IoT dari ancaman siber.

Manfaat: Memastikan integritas dan keamanan data, mencegah akses tidak sah, dan menjaga ketahanan operasional.

15. Kepatuhan Regulasi:

Penerapan: Mematuhi peraturan dan standar yang relevan yang mengatur penggunaan IoT dalam konstruksi dan infrastruktur.

Manfaat: Menghindari masalah hukum dan kepatuhan, memastikan penggunaan data yang etis, dan menumbuhkan kepercayaan publik.

Integrasi IoT dalam teknik sipil dan konstruksi mengarah pada terciptanya infrastruktur cerdas dan saling terhubung yang meningkatkan efisiensi, keamanan, dan keberlanjutan. Namun, hal ini juga membutuhkan pertimbangan yang cermat terhadap privasi data, keamanan, dan pengembangan praktik standar untuk memaksimalkan manfaat infrastruktur cerdas.

8.2 KOTA CERDAS

Kota Cerdas mewakili pergeseran paradigma dalam pembangunan perkotaan, memanfaatkan IoT (*Internet of Things*) dan infrastruktur cerdas untuk meningkatkan efisiensi, keberlanjutan, dan kualitas hidup. Dalam konteks teknik sipil dan konstruksi, konsep kota pintar melibatkan integrasi teknologi canggih untuk menciptakan lingkungan perkotaan yang cerdas dan saling terhubung. Berikut adalah aspek-aspek utama kota pintar dengan mengacu pada IoT dan infrastruktur pintar:

1. Infrastruktur yang Didukung IoT:

Deskripsi: Kota pintar memanfaatkan IoT untuk menanamkan sensor, aktuator, dan sistem komunikasi ke dalam berbagai komponen infrastruktur seperti jalan, bangunan, utilitas, dan sistem transportasi.

Manfaat: Pengumpulan dan pemantauan data secara real-time, pemeliharaan prediktif, dan peningkatan manajemen infrastruktur.

2. Bangunan Pintar:

Deskripsi: Bangunan di kota pintar dilengkapi dengan perangkat IoT untuk manajemen energi, keamanan, dan otomatisasi. Sensor memantau hunian, pencahayaan, dan suhu, mengoptimalkan operasi bangunan.

Manfaat: Efisiensi energi, peningkatan kenyamanan penghuni, dan pemeliharaan bangunan yang lebih efisien.

3. Sistem Transportasi Cerdas (ITS):

Deskripsi: IoT diterapkan untuk menciptakan jaringan transportasi cerdas, termasuk lampu lalu lintas pintar, kendaraan terhubung, dan pemantauan lalu lintas secara real-time.

Manfaat: Pengurangan kemacetan, peningkatan arus lalu lintas, dan peningkatan keselamatan melalui manajemen lalu lintas berbasis data.

4. Jaringan Listrik Pintar (Smart Grid):

Deskripsi: Teknologi IoT diintegrasikan ke dalam jaringan listrik untuk memungkinkan sistem jaringan listrik pintar. Ini termasuk memantau konsumsi energi, mengelola sumber daya energi terdistribusi, dan mengoptimalkan distribusi daya.

Manfaat: Efisiensi energi, integrasi sumber energi terbarukan yang lebih baik, dan peningkatan ketahanan jaringan listrik.

5. Pengelolaan Sampah:

Deskripsi: Sensor IoT digunakan di tempat sampah untuk memantau tingkat pengisian. Sistem pengelolaan sampah pintar menggunakan analitik data untuk mengoptimalkan rute dan jadwal pengumpulan.

Manfaat: Mengurangi biaya operasional, meminimalkan dampak lingkungan, dan pengumpulan sampah yang efisien.

6. Pengelolaan Air:

Deskripsi: Perangkat IoT memantau infrastruktur air, mendeteksi kebocoran, dan mengoptimalkan distribusi air. Sistem irigasi pintar menyesuaikan berdasarkan kondisi cuaca dan kelembaban tanah.

Manfaat: Konservasi air, deteksi dini kebocoran, dan peningkatan pengelolaan sumber daya air.

7. Keamanan dan Keselamatan Publik:

Deskripsi: Infrastruktur kota pintar mengintegrasikan IoT untuk keselamatan publik, termasuk kamera pengawasan, sistem deteksi tembakan, dan jaringan tanggap darurat.

Manfaat: Peningkatan kesadaran situasional, respons cepat terhadap keadaan darurat, dan peningkatan keselamatan secara keseluruhan.

8. Mobilitas Perkotaan:

Deskripsi: IoT mendukung solusi mobilitas cerdas, termasuk kendaraan terhubung, sistem parkir cerdas, dan pelacakan transportasi umum secara real-time.

Manfaat: Mengurangi kemacetan lalu lintas, manajemen parkir yang efisien, dan peningkatan aksesibilitas bagi warga.

9. Pemantauan Lingkungan:

Deskripsi: Sensor IoT memantau kualitas udara dan air, tingkat kebisingan, dan parameter lingkungan lainnya. Data digunakan untuk mengatasi polusi dan meningkatkan keberlanjutan lingkungan.

Manfaat: Deteksi dini masalah lingkungan, kepatuhan terhadap peraturan, dan pengambilan keputusan yang tepat untuk kebijakan lingkungan.

10. Keterlibatan Warga:

Deskripsi: Inisiatif kota cerdas memanfaatkan IoT untuk platform keterlibatan warga, memungkinkan warga untuk memberikan umpan balik, mengakses layanan, dan berpartisipasi dalam pengambilan keputusan.

Manfaat: Peningkatan keterlibatan masyarakat, peningkatan penyampaian layanan, dan pemerintahan kota yang lebih responsif.

11. Analisis Data dan Wawasan Prediktif:

Deskripsi: Data yang dihasilkan oleh perangkat IoT dianalisis untuk mendapatkan wawasan yang dapat ditindaklanjuti. Analisis prediktif membantu dalam mengantisipasi masalah infrastruktur dan mengoptimalkan operasi kota.

Manfaat: Pengambilan keputusan yang terinformasi, pemeliharaan proaktif, dan peningkatan berkelanjutan layanan perkotaan.

12. Sistem yang Saling Terhubung:

Deskripsi: Integrasi beragam sistem IoT, menciptakan jaringan di mana berbagai komponen berkomunikasi dan berbagi data. Misalnya, data lalu lintas memengaruhi manajemen energi bangunan.

Manfaat: Peningkatan efisiensi, perencanaan kota holistik, dan pengalaman yang lancar bagi penduduk dan bisnis.

13. Ketahanan dan Keberlanjutan:

Deskripsi: Infrastruktur yang didukung IoT berkontribusi pada ketahanan dan keberlanjutan kota pintar dengan mengoptimalkan penggunaan sumber daya, mengurangi dampak lingkungan, dan meningkatkan kesiapan menghadapi bencana.

Manfaat: Peningkatan ketahanan kota, pengurangan jejak ekologis, dan keberlanjutan jangka panjang.

14. Tantangan dan Pertimbangan:

Deskripsi: Terlepas dari manfaatnya, kota pintar menghadapi tantangan terkait privasi data, keamanan siber, standarisasi, dan kebutuhan akan model tata kelola yang kuat untuk memastikan penggunaan teknologi yang bertanggung jawab dan etis.

Manfaat: Mengatasi tantangan untuk membangun kepercayaan, memastikan privasi warga, dan membangun kerangka kerja untuk pengembangan kota pintar yang berkelanjutan dan inklusif.

Singkatnya, konvergensi IoT dan infrastruktur cerdas dalam teknik sipil dan konstruksi merupakan pendorong utama dalam evolusi kota cerdas. Integrasi teknologi canggih bertujuan untuk menciptakan lingkungan perkotaan yang lebih berkelanjutan, efisien, dan responsif terhadap kebutuhan penduduknya.

8.3 SENSOR DAN PENGUMPULAN DATA

Infrastruktur cerdas bergantung pada berbagai sensor dan metode pengumpulan data untuk memantau, menganalisis, dan mengoptimalkan berbagai komponen. Sensor-sensor ini memainkan peran penting dalam mengumpulkan informasi secara real-time, memungkinkan pengambilan keputusan berbasis data, dan meningkatkan efisiensi serta kinerja keseluruhan infrastruktur cerdas. Berikut beberapa jenis sensor umum dan aplikasinya dalam infrastruktur cerdas:

1. Sensor Lingkungan:

Aplikasi: Memantau kualitas udara, mendeteksi polutan, mengukur suhu, kelembaban, dan tingkat kebisingan.

Manfaat: Deteksi dini masalah lingkungan, dukungan untuk pembangunan perkotaan berkelanjutan, dan peningkatan kesehatan masyarakat.

2. Sensor Pemantauan Kesehatan Struktur (SHM):

Aplikasi: Memantau kondisi struktur seperti jembatan, bangunan, dan bendungan. Sensor mengukur faktor-faktor seperti regangan, getaran, dan suhu.

Manfaat: Deteksi dini masalah struktural, pemeliharaan prediktif, dan peningkatan keselamatan.

3. Sensor Jaringan Cerdas:

Aplikasi: Memantau distribusi daya, mengukur konsumsi listrik, mendeteksi kesalahan, dan mengoptimalkan aliran energi.

Manfaat: Peningkatan efisiensi energi, pengurangan waktu henti, dan peningkatan keandalan jaringan listrik.

4. Sensor Kualitas Air:

Aplikasi: Memantau kualitas air di sungai, danau, dan waduk. Sensor mengukur parameter seperti pH, kekeruhan, dan konsentrasi kimia.

Manfaat: Deteksi dini pencemaran air, dukungan untuk pengelolaan air berkelanjutan, dan perlindungan sumber daya air.

5. Sensor Lalu Lintas dan Transportasi:

Aplikasi: Memantau arus lalu lintas, mendeteksi keberadaan kendaraan, dan mengoptimalkan pengaturan waktu sinyal lalu lintas. Sensor meliputi kamera, radar, dan loop induktif.

Manfaat: Mengurangi kemacetan lalu lintas, meningkatkan keselamatan jalan, dan sistem transportasi yang efisien.

6. Sensor Parkir Pintar:

Aplikasi: Memantau okupansi tempat parkir, memandu pengemudi ke tempat parkir yang tersedia, dan mengoptimalkan manajemen parkir.

Manfaat: Mengurangi kemacetan lalu lintas, meningkatkan efisiensi parkir, dan meningkatkan mobilitas perkotaan.

7. Sensor Pengelolaan Sampah:

Aplikasi: Memantau tingkat pengisian tempat sampah, mengoptimalkan rute pengumpulan sampah, dan mengelola proses daur ulang.

Manfaat: Pengumpulan sampah yang efisien, mengurangi biaya operasional, dan meningkatkan keberlanjutan.

8. Sensor Gas dan Kebocoran:

Aplikasi: Mendeteksi kebocoran gas di pipa, memantau emisi industri, dan memastikan keselamatan di tempat kerja.

Manfaat: Deteksi dini situasi berbahaya, pencegahan insiden lingkungan, dan peningkatan protokol keselamatan.

9. Sensor Pencahayaan Cerdas:

Aplikasi: Menyesuaikan tingkat pencahayaan berdasarkan hunian dan kondisi cahaya alami. Sensor meliputi detektor gerakan dan sensor cahaya sekitar.

Manfaat: Efisiensi energi, pengurangan konsumsi listrik, dan peningkatan kualitas pencahayaan.

10. Sensor Cuaca:

Aplikasi: Memantau kondisi cuaca, termasuk suhu, kelembapan, kecepatan angin, dan curah hujan.

Manfaat: Peningkatan prakiraan cuaca, dukungan untuk kesiapsiagaan bencana, dan optimalisasi ketahanan infrastruktur.

11. Kamera yang Didukung IoT:

Aplikasi: Pengawasan, pemantauan lalu lintas, dan keselamatan publik. Kamera dapat menggabungkan analitik video untuk fungsionalitas tingkat lanjut.

Manfaat: Peningkatan keamanan, pemantauan waktu nyata, dan wawasan berbasis data untuk penegakan hukum dan perencanaan kota.

12. GPS dan Sensor Lokasi:

Aplikasi: Melacak pergerakan kendaraan, pejalan kaki, dan aset. Digunakan dalam sistem navigasi dan layanan berbasis lokasi.

Manfaat: Peningkatan efisiensi transportasi, pemetaan yang akurat, dan dukungan untuk aplikasi yang peka terhadap lokasi.

13. Sensor Getaran:

Aplikasi: Memantau getaran pada struktur, mesin, dan peralatan. Digunakan untuk pemeliharaan prediktif dan penilaian kesehatan struktural.

Manfaat: Deteksi dini masalah mekanis, pencegahan kegagalan peralatan, dan peningkatan keandalan.

14. Sensor Pelacakan Aset:

Aplikasi: Melacak lokasi dan status aset infrastruktur seperti peralatan, kendaraan, dan perkakas.

Manfaat: Peningkatan manajemen aset, pengurangan kehilangan atau pencurian, dan optimalisasi pemanfaatan sumber daya.

Data yang dikumpulkan dari sensor ini berkontribusi pada ekosistem IoT yang lebih luas, di mana perangkat yang saling terhubung berbagi informasi untuk menciptakan pandangan komprehensif tentang infrastruktur cerdas. Data ini kemudian dianalisis untuk mendapatkan wawasan yang dapat ditindaklanjuti, mengoptimalkan operasi, dan meningkatkan kinerja keseluruhan lingkungan perkotaan.

8.4 JARINGAN KOMUNIKASI

Jaringan komunikasi merupakan komponen penting dari IoT (*Internet of Things*) dan infrastruktur cerdas dalam bidang teknik sipil dan konstruksi. Jaringan-jaringan ini memfasilitasi pertukaran data yang lancar antara berbagai sensor, perangkat, dan sistem, memungkinkan pemantauan, kontrol, dan optimasi komponen infrastruktur secara real-time. Berikut adalah aspek-aspek kunci yang terkait dengan jaringan komunikasi dalam konteks IoT dan infrastruktur cerdas:

No	Nama Jaringan	Deskripsi	Aplikasi	Manfaat
1	Jaringan Sensor Nirkabel (WSN):	WSN terdiri dari sensor yang didistribusikan secara spasial yang berkomunikasi secara nirkabel. Mereka memainkan peran penting dalam mengumpulkan data dari sensor yang tertanam dalam komponen infrastruktur.	Pemantauan kesehatan struktural, penginderaan lingkungan, dan pelacakan aset.	Mengurangi kompleksitas pengkabelan, fleksibilitas dalam penempatan sensor, dan pengumpulan data yang hemat biaya.
2	Teknologi 5G:	5G adalah generasi kelima jaringan seluler, menawarkan kecepatan data tinggi, latensi rendah, dan peningkatan konektivitas. Ini menyediakan fondasi yang kuat untuk aplikasi IoT.	Aplikasi bandwidth tinggi, komunikasi real-time, dan dukungan untuk sejumlah besar perangkat yang terhubung.	Transfer data lebih cepat, latensi rendah untuk aplikasi kritis, dan peningkatan kapasitas jaringan.
3	Jaringan Area Luas Berdaya Rendah (LPWAN):	Teknologi LPWAN, seperti LoRaWAN dan NB-IoT, dirancang untuk komunikasi berdaya rendah dan jarak jauh. Teknologi ini cocok untuk perangkat IoT dengan kebutuhan laju data rendah.	Pemantauan jarak jauh, pertanian cerdas, dan sensor IoT berdaya rendah.	Masa pakai baterai yang lebih lama untuk perangkat, konektivitas jarak jauh, dan penyebaran yang hemat biaya.
4	Jaringan Mesh	Jaringan mesh terdiri dari perangkat yang saling terhubung yang dapat	Sistem pencahayaan cerdas, kota cerdas, dan	Peningkatan keandalan, kemampuan perbaikan mandiri, dan skalabilitas

		mengirimkan data untuk memperluas jangkauan jaringan. Jaringan ini menawarkan redundansi dan fleksibilitas dalam jalur komunikasi.	penyebaran sensor skala besar.	untuk berbagai penyebaran.
5	Komunikasi Satelit	Komunikasi satelit menyediakan konektivitas di lingkungan terpencil atau menantang di mana jaringan tradisional mungkin tidak tersedia.	Pemantauan infrastruktur jarak jauh, penanggulangan bencana, dan pelacakan aset global.	Cakupan luas, jangkauan global, dan ketahanan di area dengan infrastruktur jaringan terestrial yang terbatas.
6	Jaringan Serat Optik	Jaringan serat optik menawarkan komunikasi berkecepatan tinggi dan andal melalui transmisi data melalui serat optik. Jaringan ini sering digunakan sebagai tulang punggung dalam infrastruktur kota pintar.	Aplikasi bandwidth tinggi, seperti pengawasan video dan operasi intensif data.	Kecepatan transfer data tinggi, latensi rendah, dan ketahanan terhadap interferensi elektromagnetik.
7	Komputasi Tepi (<i>Edge Computing</i>)	Komputasi tepi melibatkan pemrosesan data di dekat sumber pembangkitan daripada hanya mengandalkan server cloud terpusat. Ini meningkatkan pemrosesan waktu nyata untuk aplikasi IoT.	Analisis data lokal, pengurangan latensi untuk aplikasi penting, dan optimasi bandwidth.	Latensi lebih rendah, pengurangan kebutuhan transfer data, dan peningkatan responsivitas.
8	Protokol Keamanan Siber	Protokol dan langkah-langkah keamanan siber sangat penting untuk melindungi data yang ditransmisikan di seluruh perangkat dan jaringan IoT.	Komunikasi aman, enkripsi data, dan perlindungan terhadap ancaman siber.	Melindungi data sensitif, menjaga integritas komunikasi, dan memastikan privasi.
9	Integrasi dengan Jaringan Cerdas	Integrasi dengan jaringan cerdas melibatkan komunikasi antar perangkat IoT di sektor energi. Hal ini memfasilitasi distribusi dan konsumsi energi yang efisien.	Respons permintaan, pemantauan jaringan, dan integrasi sumber energi terbarukan.	Penggunaan energi yang optimal, pengurangan pemborosan energi, dan peningkatan ketahanan jaringan.

10	Standar Interoperabilitas:	Standardisasi protokol komunikasi memastikan interoperabilitas di antara berbagai perangkat dan sistem IoT, mendorong integrasi yang mulus.	Kompatibilitas lintas vendor, kemudahan integrasi, dan kesiapan untuk masa depan.	Memfasilitasi ekosistem terpadu, mengurangi kompleksitas penyebaran, dan mendukung skalabilitas.
----	----------------------------	---	---	--

Jaringan komunikasi yang efektif membentuk tulang punggung infrastruktur cerdas, memungkinkan integrasi dan koordinasi berbagai perangkat dan sistem IoT. Pilihan teknologi komunikasi bergantung pada persyaratan proyek tertentu, pertimbangan skalabilitas, dan sifat aplikasi yang diimplementasikan dalam proyek teknik sipil dan konstruksi.

8.5 MANAJEMEN INFRASTRUKTUR BERBASIS AI

Manajemen infrastruktur berbasis AI mewakili pendekatan transformatif untuk merancang, membangun, dan memelihara infrastruktur secara efisien. Berikut adalah aspek-aspek kunci dari manajemen infrastruktur berbasis AI:

1. Pengambilan Keputusan Berbasis Data:

Deskripsi: AI memanfaatkan analitik data untuk memproses sejumlah besar informasi dari berbagai sumber, termasuk sensor, data historis, dan sistem pemantauan waktu nyata.

Aplikasi: Pengambilan keputusan yang tepat dalam perencanaan proyek, alokasi sumber daya, penilaian risiko, dan strategi pemeliharaan.

Manfaat: Peningkatan akurasi, pengurangan ketergantungan pada asumsi, dan peningkatan kemampuan pengambilan keputusan.

2. Analitik Prediktif:

Deskripsi: Model analitik prediktif menggunakan algoritma AI untuk memprediksi hasil di masa mendatang berdasarkan data historis dan waktu nyata. Hal ini memungkinkan perencanaan proaktif dan mitigasi risiko.

Aplikasi: Memprediksi jadwal proyek, mengidentifikasi potensi masalah, dan mengoptimalkan alokasi sumber daya.

Manfaat: Mengantisipasi tantangan, mencegah penundaan, dan meningkatkan efisiensi proyek secara keseluruhan.

3. Manajemen Kinerja Aset:

Deskripsi: AI memantau dan menilai kinerja aset infrastruktur sepanjang siklus hidupnya. Ini termasuk pemeliharaan prediktif, pemantauan kondisi, dan analisis risiko.

Aplikasi: Memprediksi kegagalan peralatan, mengoptimalkan jadwal pemeliharaan, dan memperpanjang umur aset.

Manfaat: Meminimalkan waktu henti, mengurangi biaya pemeliharaan, dan meningkatkan kinerja aset secara keseluruhan.

4. Pemantauan Infrastruktur Cerdas:

Deskripsi: Sensor cerdas dan perangkat IoT terus memantau kondisi komponen infrastruktur. AI memproses data untuk mendeteksi anomali, masalah struktural, atau potensi risiko.

Aplikasi: Pemantauan kesehatan struktural, deteksi anomali secara real-time, dan sistem peringatan dini.

Manfaat: Meningkatkan keselamatan, intervensi tepat waktu, dan meningkatkan ketahanan infrastruktur.

5. Perencanaan dan Penjadwalan Proyek Otomatis:

Deskripsi: AI mengoptimalkan perencanaan dan penjadwalan proyek dengan menganalisis data historis, mengidentifikasi pola, dan menghasilkan jadwal yang efisien.

Aplikasi: Alokasi sumber daya yang efisien, pengurutan tugas, dan optimasi jadwal.

Manfaat: Mengurangi penundaan proyek, meningkatkan pemanfaatan sumber daya, dan menyederhanakan alur kerja.

6. Optimalisasi Rantai Pasokan:

Deskripsi: AI menganalisis data yang terkait dengan rantai pasokan, memprediksi kebutuhan material, mengelola inventaris, dan mengoptimalkan logistik.

Aplikasi: Pengadaan yang efisien, pengurangan biaya, dan pengiriman material konstruksi tepat waktu.

Manfaat: Penghematan biaya, meminimalkan penundaan, dan meningkatkan efisiensi proyek secara keseluruhan.

7. Kolaborasi Manusia-Mesin (Kecerdasan Tambahan):

Deskripsi: AI berkolaborasi dengan para ahli manusia, meningkatkan kemampuan mereka. Ini melibatkan pemanfaatan AI untuk analisis data, sehingga memberikan lebih banyak waktu untuk pengambilan keputusan strategis.

Aplikasi: Pemecahan masalah kolaboratif, interpretasi data, dan dukungan pengambilan keputusan strategis.

Manfaat: Peningkatan produktivitas, peningkatan kualitas keputusan, dan sinergi antara intuisi manusia dan analitik AI.

8. Efisiensi Energi dan Keberlanjutan:

Deskripsi: AI berkontribusi pada keberlanjutan dengan menganalisis data yang terkait dengan konsumsi energi, pengelolaan limbah, dan dampak lingkungan.

Aplikasi: Merancang struktur ramah lingkungan, menerapkan solusi hemat energi, dan mengoptimalkan penggunaan sumber daya.

Manfaat: Memenuhi tujuan keberlanjutan, mengurangi dampak lingkungan, dan selaras dengan praktik konstruksi ramah lingkungan.

9. Pembelajaran dan Adaptabilitas Berkelanjutan:

Deskripsi: Sistem AI terus belajar dan beradaptasi berdasarkan data dan pengalaman baru. Hal ini mendorong budaya peningkatan berkelanjutan dalam manajemen infrastruktur.

Aplikasi: Belajar dari hasil proyek, beradaptasi dengan kondisi yang berubah, dan selalu mengikuti tren industri.

Manfaat: Peningkatan kinerja sistem, kemampuan beradaptasi terhadap tantangan yang terus berkembang, dan selalu berada di garis depan kemajuan teknologi.

10. Pertimbangan Etika dan Tata Kelola:

Deskripsi: Menangani pertimbangan etika melibatkan penetapan kerangka kerja tata kelola untuk memandu penerapan AI yang bertanggung jawab dalam manajemen infrastruktur.

Aplikasi: Mengurangi bias, memastikan privasi data, dan mempromosikan transparansi dalam proses pengambilan keputusan.

Manfaat: Membangun kepercayaan, mencegah konsekuensi yang tidak diinginkan, dan memastikan integrasi AI yang bertanggung jawab.

Manajemen infrastruktur berbasis AI dalam teknik sipil dan konstruksi berpotensi merevolusi industri dengan mengoptimalkan proses, meningkatkan pengambilan keputusan, dan meningkatkan keberlanjutan dan ketahanan proyek infrastruktur secara keseluruhan.

8.6 CONTOH/KASUS NYATA DI DUNIA NYATA

1. Infrastruktur Cerdas dan IoT dalam Teknik Sipil dan Konstruksi:

A) Pemantauan Beton Cerdas (Perusahaan: Giatec): Giatec menyediakan solusi pemantauan beton cerdas yang memanfaatkan perangkat IoT yang tertanam dalam struktur beton. Perangkat ini memantau pengerasan dan perkembangan kekuatan beton secara real-time, mengoptimalkan proses konstruksi.

B) Bangunan Cerdas (Perusahaan: Siemens): Siemens menawarkan solusi bangunan cerdas yang mengintegrasikan IoT dalam teknik sipil dan konstruksi. Sistem mereka menggunakan sensor dan perangkat terhubung untuk meningkatkan efisiensi bangunan, kenyamanan, dan manajemen energi.

2. Internet of Things (IoT) dalam Teknik Sipil dan Konstruksi:

C) Pemantauan Lokasi Konstruksi (Perusahaan: Pillar Technologies - divisi dari Gilbane): Pillar Technologies, divisi dari Gilbane, memanfaatkan IoT untuk pemantauan lokasi konstruksi. Platform ini menggunakan sensor untuk mengumpulkan data tentang kondisi lingkungan, keselamatan, dan faktor risiko, meningkatkan manajemen proyek secara keseluruhan.

D) Pelacakan Peralatan (Perusahaan: Caterpillar - Cat Connect): Cat Connect dari Caterpillar memanfaatkan IoT untuk pelacakan peralatan dalam konstruksi. Sensor yang diaktifkan IoT pada mesin mengumpulkan data tentang penggunaan, kinerja, dan kebutuhan perawatan, mengoptimalkan manajemen peralatan.

3. Kota Pintar, Infrastruktur Pintar, dan IoT dalam Teknik Sipil dan Konstruksi:

E) Penerangan Jalan Pintar (Kota: Barcelona): Barcelona menerapkan penerangan jalan pintar sebagai bagian dari inisiatif kota pintarnya. Lampu jalan yang terhubung dengan IoT menyesuaikan kecerahan berdasarkan data waktu nyata, mengoptimalkan penggunaan energi dan meningkatkan infrastruktur kota.

F) Manajemen Lalu Lintas Terpadu (Kota: Singapura): Singapura telah menerapkan IoT untuk manajemen lalu lintas terpadu. Sensor dan kamera pintar mengumpulkan data lalu lintas waktu nyata, memungkinkan kontrol lalu lintas dinamis untuk mengurangi kemacetan dan meningkatkan infrastruktur transportasi.

4. Sensor dan Pengumpulan Data, Infrastruktur Pintar, dan IoT dalam Teknik Sipil dan Konstruksi:

G) Jaringan Sensor Nirkabel (Perusahaan: Libelium): Libelium menyediakan jaringan sensor nirkabel untuk teknik sipil dan konstruksi. Sensor-sensor ini mengumpulkan data tentang kondisi lingkungan, kesehatan struktural, dan faktor-faktor lainnya, mendukung pemantauan dan pengambilan keputusan secara real-time.

H) Pemantauan Jarak Jauh Kesehatan Struktural (Perusahaan: Sisgeo): Sisgeo menawarkan solusi untuk pemantauan jarak jauh kesehatan struktural menggunakan IoT. Sensor mereka mengumpulkan data tentang deformasi, penurunan, dan getaran, memungkinkan pemantauan integritas infrastruktur secara terus menerus.

5. Jaringan Komunikasi untuk Infrastruktur Cerdas dan IoT di Teknik Sipil dan Konstruksi:

I) LPWAN untuk Kota Cerdas (Perusahaan: Semtech - LoRa): Teknologi LoRa (*Low Power Wide Area Network*) dari Semtech menyediakan jaringan komunikasi untuk kota cerdas. Teknologi ini memfasilitasi komunikasi jarak jauh dan berdaya rendah untuk perangkat IoT, mendukung berbagai aplikasi di bidang teknik sipil dan konstruksi.

J) Lokasi Konstruksi yang Didukung 5G (Perusahaan: Ericsson): Ericsson berkontribusi pada lokasi konstruksi yang didukung 5G, menyediakan komunikasi berkecepatan tinggi dan latensi rendah. Hal ini memungkinkan pertukaran data secara real-time, mendukung aplikasi IoT untuk meningkatkan efisiensi lokasi konstruksi.

6. Manajemen Infrastruktur Berbasis AI dalam Teknik Sipil dan Konstruksi:

K) Manajemen Aset Berbasis AI (Perusahaan: PlanGrid - Autodesk): PlanGrid, bagian dari Autodesk, menggabungkan manajemen aset berbasis AI dalam konstruksi. Platform ini menggunakan algoritma AI untuk menganalisis data proyek, meningkatkan pelacakan dan manajemen aset untuk proyek konstruksi.

L) Pemeliharaan Prediktif dalam Infrastruktur (Perusahaan: WorldSensing): WorldSensing menerapkan AI untuk pemeliharaan prediktif dalam infrastruktur. Platform mereka menganalisis data yang dikumpulkan IoT untuk memprediksi dan mengoptimalkan jadwal pemeliharaan, memastikan keandalan komponen infrastruktur penting.

8.7 RINGKASAN BAB

1. Infrastruktur cerdas dan integrasi IoT melibatkan penanaman sensor dan teknologi komunikasi untuk pemantauan dan pengendalian waktu nyata dalam teknik sipil, mendorong efisiensi dan keberlanjutan.
2. Pemantauan kesehatan struktural melalui IoT memungkinkan deteksi dini masalah dan pemeliharaan preventif, memastikan peningkatan keselamatan dan umur panjang infrastruktur.

3. Sistem transportasi cerdas mengoptimalkan arus lalu lintas, mengurangi kemacetan, dan meningkatkan perencanaan transportasi secara keseluruhan melalui teknologi IoT.
4. Lokasi konstruksi yang digerakkan oleh IoT memanfaatkan data waktu nyata untuk meningkatkan keselamatan, alokasi sumber daya, dan efisiensi jadwal proyek.
5. Pemantauan lingkungan dengan IoT mengukur kualitas udara dan air, mendukung kepatuhan dan praktik konstruksi berkelanjutan.
6. IoT meningkatkan manajemen aset dengan melacak dan memantau komponen infrastruktur, memprediksi kebutuhan pemeliharaan, dan mengoptimalkan manajemen siklus hidup.
7. Efisiensi energi dalam infrastruktur cerdas dicapai melalui pemantauan dan pengendalian konsumsi energi yang didukung IoT.
8. IoT membantu respons darurat dan manajemen bencana dengan memberikan peringatan dini dan meminimalkan dampak infrastruktur dan keselamatan.
9. Platform IoT dan analitik data menghasilkan wawasan yang dapat ditindaklanjuti, yang menginformasikan pengambilan keputusan untuk alokasi sumber daya yang efisien dan pemeliharaan proaktif.
10. Fungsi utama infrastruktur cerdas dan IoT meliputi pemantauan kesehatan struktural, pelacakan aset, manajemen energi, dan pemantauan lingkungan.
11. Kota cerdas memanfaatkan IoT untuk menciptakan lingkungan perkotaan yang saling terhubung, meningkatkan efisiensi, keberlanjutan, dan kualitas hidup.
12. Bangunan cerdas yang didukung IoT mengoptimalkan penggunaan energi, meningkatkan kenyamanan penghuni, dan menyederhanakan operasional bangunan.
13. Sistem transportasi cerdas menggunakan IoT untuk mengurangi kemacetan, meningkatkan arus lalu lintas, dan meningkatkan keselamatan.
14. IoT berkontribusi pada efisiensi pengelolaan limbah dan air di kota cerdas, mengoptimalkan rute pengumpulan dan distribusi.
15. Tantangan di kota cerdas meliputi privasi data, keamanan siber, dan kebutuhan akan model tata kelola untuk memastikan penggunaan teknologi yang bertanggung jawab.

8.8 LATIHAN SOAL

1. Apa peran kunci IoT dalam praktik teknik sipil dan konstruksi, khususnya dalam konteks infrastruktur cerdas?
2. Bagaimana pemantauan kesehatan struktural memanfaatkan IoT dalam teknik sipil, dan apa manfaat yang ditawarkannya?
3. Apa fungsi utama IoT di lokasi konstruksi cerdas, dan bagaimana kontribusinya terhadap efisiensi dan keselamatan proyek?
4. Bagaimana IoT berkontribusi terhadap efisiensi energi dalam infrastruktur cerdas, dan area apa saja yang dipantau dan dikendalikannya?
5. Apa signifikansi IoT dalam tanggap darurat dan manajemen bencana di bidang teknik sipil?

6. Bagaimana integrasi IoT dalam manajemen aset bermanfaat bagi teknik sipil, dan jenis komponen infrastruktur apa yang dilacak dan dipantaunya?
7. Apa aplikasi utama IoT dalam manajemen lalu lintas, dan bagaimana hal itu meningkatkan efisiensi infrastruktur transportasi?
8. Bagaimana IoT berkontribusi terhadap pemantauan lingkungan dalam teknik sipil, dan jenis faktor lingkungan apa yang dapat diukur?
9. Apa peran analitik data dalam infrastruktur cerdas, dan bagaimana data yang dikumpulkan dari perangkat IoT diproses untuk menghasilkan wawasan yang dapat ditindaklanjuti?
10. Bagaimana manajemen infrastruktur berbasis AI memanfaatkan analitik prediktif, dan apa manfaat yang ditawarkannya dalam hal perencanaan proyek dan mitigasi risiko?

BAB 9

AI DALAM KONTROL DAN PENJAMINAN KUALITAS

Kecerdasan Buatan (AI) merevolusi proses kontrol dan penjaminan kualitas dalam teknik sipil dan konstruksi dengan menyediakan solusi inovatif yang meningkatkan efisiensi, akurasi, dan keandalan.



Salah satu aplikasi penting AI dalam konteks ini adalah penggunaan visi komputer untuk inspeksi otomatis. Sistem berbasis AI dapat menganalisis gambar dan video yang diambil oleh kamera dan drone untuk mendeteksi cacat, anomali, dan penyimpangan pada material dan struktur konstruksi.

Kecerdasan Buatan (AI) berperan sebagai kekuatan transformatif dalam pengendalian dan jaminan mutu di bidang teknik sipil dan konstruksi, memperkenalkan sembilan fungsi utama untuk meningkatkan presisi, efisiensi, dan identifikasi masalah secara proaktif. Fungsi-fungsi ini mencakup pemanfaatan sistem visi komputer berbasis AI dan drone untuk inspeksi otomatis, yang memungkinkan peningkatan kecepatan dan akurasi dalam identifikasi cacat.



Algoritma AI menganalisis gambar dan data sensor untuk mendeteksi dan mengklasifikasikan cacat, memastikan identifikasi dini dan kepatuhan terhadap standar kualitas. Sistem berbasis AI menilai kualitas material konstruksi, mendorong konsistensi dan mengurangi risiko konstruksi di bawah standar. Integrasi AI dalam teknik pengujian non-destruktif memungkinkan evaluasi integritas struktural yang tepat tanpa menyebabkan kerusakan. Analisis kualitas statistik melalui analitik data berbasis AI mengidentifikasi

pola dan tren dalam proses konstruksi, memungkinkan peningkatan berkelanjutan.

Pemantauan waktu nyata, yang difasilitasi oleh sensor berbasis AI, memastikan deteksi langsung penyimpangan dari standar kualitas. Pemeliharaan prediktif untuk peralatan, yang dimungkinkan oleh AI, meminimalkan waktu henti dan memperpanjang umur peralatan. AI juga mengotomatiskan dokumentasi data terkait kualitas, menyederhanakan proses audit dan meningkatkan transparansi. Bersama-sama, fungsi-fungsi ini memberdayakan industri konstruksi untuk menghasilkan proyek berkualitas lebih tinggi, mengurangi pengerjaan ulang, dan menegakkan standar kualitas yang ketat, yang pada akhirnya memastikan penyelesaian proyek yang sukses dan tahan lama.

Algoritma pembelajaran mesin memainkan peran penting dalam memprediksi dan mencegah cacat konstruksi. Dengan menganalisis data historis dan belajar dari proyek-proyek masa lalu, model AI dapat mengidentifikasi pola dan potensi masalah sejak dini dalam proses konstruksi. Pendekatan proaktif ini memungkinkan implementasi langkah-langkah pencegahan dan peningkatan kualitas. Robotika berbasis AI berkontribusi pada pengendalian kualitas dengan melakukan tugas-tugas yang berulang, padat karya, atau berbahaya bagi manusia. Sistem robot yang dilengkapi dengan sensor dan algoritma AI dapat melakukan inspeksi, pengukuran, dan pengujian material dengan presisi, mengurangi risiko kesalahan dan meningkatkan kualitas keseluruhan proyek konstruksi.

Analisis prediktif adalah aspek lain di mana AI unggul dalam pengendalian kualitas. Dengan menganalisis data dari berbagai sumber, termasuk rencana proyek, kondisi cuaca, dan kinerja historis, model AI dapat memprediksi potensi risiko dan variasi dalam kualitas konstruksi. Pandangan ke depan ini memungkinkan manajer proyek untuk membuat keputusan yang tepat dan mengalokasikan sumber daya secara efektif. Sensor pintar yang tertanam dalam material dan struktur konstruksi memungkinkan pemantauan parameter kunci secara real-time seperti suhu, kelembaban, dan tegangan. Algoritma AI menganalisis

data yang dihasilkan oleh sensor ini untuk menilai kualitas material dan mengidentifikasi penyimpangan dari spesifikasi, memfasilitasi intervensi tepat waktu dan jaminan kualitas.

Pemrosesan Bahasa Alami (NLP) diterapkan dalam sistem AI untuk memproses dan menganalisis data tekstual, seperti dokumen dan laporan konstruksi. Algoritma NLP dapat mengekstrak wawasan berharga, mengidentifikasi indikator kualitas utama, dan memastikan bahwa proyek konstruksi mematuhi standar dan peraturan yang relevan. Integrasi AI dalam pengendalian mutu berkontribusi pada pengembangan kembaran digital dalam konstruksi. Kembaran digital adalah replika virtual dari struktur fisik yang memungkinkan pemantauan dan analisis secara real-time. Algoritma AI bekerja bersama dengan kembaran digital untuk mensimulasikan berbagai skenario, menilai potensi risiko, dan mengoptimalkan proses konstruksi untuk jaminan mutu.

Teknologi AI memfasilitasi metode pengujian non-destruktif dalam teknik sipil. Pengujian ultrasonik, pencitraan termal, dan pemantauan akustik, yang didukung oleh AI, memungkinkan para insinyur untuk menilai integritas struktur tanpa menyebabkan kerusakan. Hal ini meningkatkan keseluruhan proses pengendalian mutu dan memastikan keamanan serta daya tahan proyek konstruksi. Manajemen data mutu disederhanakan dengan solusi AI, memungkinkan penyimpanan, pengambilan, dan analisis data konstruksi dalam jumlah besar secara efisien. Hal ini berkontribusi pada pendekatan terpusat dan terorganisir terhadap pengendalian mutu, sehingga memudahkan para pemangku kepentingan untuk mengakses informasi yang relevan dan membuat keputusan berdasarkan data.

Penerapan AI dalam pengendalian dan penjaminan mutu mencerminkan pergeseran transformatif dalam industri konstruksi, yang mendorong tindakan proaktif, ketelitian, dan kepatuhan terhadap standar mutu. Seiring dengan terus majunya teknologi AI, integrasinya ke dalam proses pengendalian mutu kemungkinan akan menjadi semakin canggih, sehingga semakin meningkatkan standar keunggulan dalam bidang teknik sipil dan konstruksi.

9.1 INSPEKSI OTOMATIS

Inspeksi otomatis memainkan peran penting dalam pengendalian dan jaminan mutu dalam bidang teknik sipil dan konstruksi, dengan memanfaatkan teknologi AI untuk meningkatkan efisiensi dan akurasi. Berikut adalah aspek-aspek kunci dari inspeksi otomatis berbasis AI dalam konteks ini:

No	Aspek Kunci	Deskripsi	Aplikasi	Manfaat
1	Visi Komputer dan Analisis Gambar:	Algoritma AI, khususnya visi komputer, menganalisis data visual dari gambar dan video yang diambil di lokasi konstruksi.	Deteksi cacat, evaluasi komponen konstruksi, dan penilaian kepatuhan terhadap spesifikasi desain.	Identifikasi masalah yang cepat dan akurat, mengurangi ketergantungan pada inspeksi manual dan meningkatkan kontrol kualitas secara keseluruhan.

2	Deteksi dan Klasifikasi Cacat:	Model AI dilatih untuk mengidentifikasi dan mengklasifikasikan cacat atau penyimpangan dari spesifikasi proyek.	Mendeteksi retakan, deformasi struktural, atau penyimpangan material selama proses konstruksi.	Identifikasi dini cacat, pencegahan pengerjaan ulang yang mahal, dan peningkatan kepatuhan terhadap standar kualitas.
3	Inspeksi Drone Otomatis:	Drone yang dilengkapi dengan kamera bertenaga AI melakukan inspeksi udara di lokasi konstruksi.	Memantau area yang luas, mengambil gambar beresolusi tinggi, dan mengidentifikasi masalah di lokasi yang sulit dijangkau atau berbahaya.	Peningkatan keselamatan, pengumpulan data yang efisien, dan cakupan lokasi yang komprehensif.
4	Pemindaian Laser 3D:	AI memproses data dari pemindaian laser 3D proyek konstruksi, membuat model detail untuk analisis.	Pengukuran yang tepat, identifikasi perbedaan, dan perbandingan dengan spesifikasi desain.	Dokumentasi yang akurat, peningkatan deteksi benturan, dan proses jaminan kualitas yang efisien.
5	Pengumpulan Data Otomatis dari Sensor:	Sensor yang tertanam dalam material atau struktur konstruksi mengumpulkan data waktu nyata, yang dianalisis oleh AI.	Memantau kesehatan struktural, melacak kondisi lingkungan, dan mengidentifikasi potensi masalah.	Deteksi dini anomali, pemeliharaan proaktif, dan peningkatan jaminan kualitas secara keseluruhan.
6	Pembelajaran Mesin untuk Pengenalan Pola:	Algoritma pembelajaran mesin menganalisis pola data untuk mengidentifikasi ketidakaturan atau penyimpangan dari norma yang diharapkan.	Mengenali pola dalam proses konstruksi, material, atau struktur untuk menandai potensi masalah kualitas.	Peningkatan akurasi dalam identifikasi cacat, pengurangan positif palsu, dan pemrosesan dataset besar yang efisien.
7	Integrasi dengan Pemodelan Informasi Bangunan (BIM):	AI terintegrasi dengan sistem BIM untuk pendekatan komprehensif terhadap kontrol dan jaminan kualitas.	Referensi silang struktur yang telah dibangun dengan model BIM, mengidentifikasi perbedaan, dan memastikan kepatuhan desain.	Peningkatan kolaborasi, peningkatan akurasi dalam dokumentasi konstruksi, dan alur kerja kontrol kualitas yang lebih efisien.
8	Pemantauan dan Peringatan Waktu Nyata:	Sistem AI memantau proses konstruksi secara waktu nyata, menghasilkan peringatan untuk penyimpangan dari standar kualitas.	Pemberitahuan langsung tentang masalah, memungkinkan tindakan korektif yang cepat dan mencegah potensi cacat.	Intervensi tepat waktu, pengurangan pengerjaan ulang, dan peningkatan kualitas konstruksi secara keseluruhan.

9	Integrasi Data dari Berbagai Sumber:	AI mengkonsolidasikan data dari berbagai sumber, termasuk sensor, drone, dan inspeksi manual.	Analisis komprehensif, referensi silang titik data, dan memberikan pandangan holistik tentang kualitas konstruksi.	Peningkatan pengambilan keputusan, pemahaman proyek secara keseluruhan yang lebih baik, dan peningkatan jaminan kualitas.
10	Peningkatan Berkelanjutan melalui Umpan Balik:	Sistem AI memanfaatkan umpan balik dari inspeksi untuk terus meningkatkan kemampuan pengenalan cacatnya.	Belajar dari proyek-proyek sebelumnya, menyempurnakan algoritma, dan beradaptasi dengan persyaratan konstruksi yang terus berkembang.	Peningkatan akurasi dari waktu ke waktu, peningkatan efisiensi dalam deteksi cacat, dan peningkatan proses pengendalian kualitas secara keseluruhan.

Inspeksi otomatis yang didukung oleh AI dalam pengendalian dan jaminan kualitas menawarkan pendekatan proaktif dan efisien untuk memastikan proyek konstruksi memenuhi atau melampaui standar kualitas. Teknologi ini tidak hanya meningkatkan akurasi tetapi juga berkontribusi pada keberhasilan dan umur panjang proyek infrastruktur secara keseluruhan.

9.2 ALGORITMA PENJAMINAN KUALITAS

Algoritma penjaminan kualitas dalam konteks pengendalian dan penjaminan kualitas berbasis AI di bidang teknik sipil dan konstruksi melibatkan metodologi canggih untuk memastikan kepatuhan terhadap standar kualitas, mengidentifikasi cacat, dan mengoptimalkan proses konstruksi. Berikut adalah aspek-aspek kunci dari algoritma jaminan mutu di bidang ini:

1. Algoritma Deteksi Cacat:

Deskripsi: Algoritma yang dirancang untuk mengidentifikasi cacat atau penyimpangan dari spesifikasi desain.

Aplikasi: Mengidentifikasi retakan, deformasi, atau ketidaksesuaian pada material atau struktur konstruksi.

Manfaat: Deteksi dini cacat, meminimalkan pengerjaan ulang, dan memastikan kepatuhan terhadap standar kualitas.

2. Visi Komputer untuk Inspeksi Visual:

Deskripsi: Algoritma visi komputer menganalisis data visual dari gambar atau video untuk menilai kualitas visual komponen konstruksi.

Aplikasi: Inspeksi visual permukaan, lapisan akhir, dan kualitas konstruksi secara keseluruhan.

Manfaat: Penilaian objektif, inspeksi cepat, dan peningkatan akurasi dalam mengidentifikasi cacat visual.



3. Pengenalan Pola dalam Proses Konstruksi:

Deskripsi: Algoritma pembelajaran mesin mengenali pola dalam proses konstruksi untuk mengidentifikasi ketidakaturan.

Aplikasi: Mendeteksi penyimpangan dalam alur kerja konstruksi, aplikasi material, atau proses perakitan.

Manfaat: Peningkatan efisiensi proses, identifikasi anomali sejak dini, dan optimalisasi prosedur konstruksi.

4. Algoritma Kepatuhan Material:

Deskripsi: Algoritma yang menilai kepatuhan material konstruksi terhadap standar yang ditentukan.

Aplikasi: Memverifikasi kualitas dan komposisi material yang digunakan dalam konstruksi.

Manfaat: Memastikan material memenuhi standar yang dibutuhkan, mencegah penggunaan komponen di bawah standar.

5. Algoritma Penilaian Integritas Struktural:

Deskripsi: Algoritma yang dirancang untuk menilai integritas struktural elemen yang dibangun.

Aplikasi: Mengevaluasi stabilitas dan keamanan struktur selama dan setelah konstruksi.

Manfaat: Memastikan keamanan struktural, mengidentifikasi potensi masalah, dan mengoptimalkan praktik konstruksi.

6. Pemantauan dan Peringatan Waktu Nyata:

Deskripsi: Algoritma yang memungkinkan pemantauan proses konstruksi secara waktu nyata dan menghasilkan peringatan untuk penyimpangan.

Aplikasi: Pemberitahuan segera tentang masalah kualitas, memungkinkan tindakan korektif yang cepat.

Manfaat: Intervensi tepat waktu, mengurangi kemungkinan cacat, dan memastikan peningkatan kualitas berkelanjutan.

7. Algoritma Kontrol Mutu Statistik:

Deskripsi: Algoritma statistik menganalisis data untuk menentukan apakah proses konstruksi berada dalam batas statistik yang dapat diterima.

Aplikasi: Analisis statistik data konstruksi untuk mengidentifikasi variasi dan tren.

Manfaat: Memastikan konsistensi dan keandalan dalam proses konstruksi, mengurangi variabilitas kualitas.

8. Pembelajaran Mesin untuk Model Mutu Dinamis:

Deskripsi: Model pembelajaran mesin yang secara dinamis beradaptasi dengan kondisi dan persyaratan konstruksi yang berubah.

Aplikasi: Mengadaptasi model kontrol mutu berdasarkan spesifikasi proyek yang berkembang.

Manfaat: Peningkatan akurasi dari waktu ke waktu, fleksibilitas dalam menanggapi perubahan kondisi, dan peningkatan berkelanjutan.

9. Integrasi dengan Pemodelan Informasi Bangunan (BIM):

Deskripsi: Algoritma yang terintegrasi dengan sistem BIM untuk referensi silang elemen yang dibangun dengan spesifikasi desain.

Aplikasi: Memverifikasi bahwa struktur yang dibangun sesuai dengan model BIM.

Manfaat: Peningkatan kolaborasi, peningkatan akurasi dalam dokumentasi konstruksi, dan alur kerja kontrol mutu yang lebih efisien.

10. Dokumentasi dan Pelaporan Otomatis:

Deskripsi: Algoritma yang mengotomatiskan pembuatan laporan yang merangkum temuan pengendalian mutu.

Aplikasi: Membuat laporan komprehensif tentang kualitas konstruksi untuk para pemangku kepentingan.

Manfaat: Dokumentasi yang efisien, transparansi dalam penilaian mutu, dan peningkatan komunikasi antar peserta proyek.

Algoritma jaminan mutu ini secara kolektif berkontribusi pada pendekatan yang canggih dan proaktif terhadap pengendalian mutu dalam teknik sipil dan konstruksi. Dengan memanfaatkan teknologi AI, proyek konstruksi dapat mencapai tingkat akurasi, konsistensi, dan kepatuhan yang lebih tinggi terhadap standar mutu di berbagai tahap pengembangan.

9.3 PENGUJIAN NON-DESTRUKTIF

Teknik Pengujian Non-Destruktif (NDT) memainkan peran penting dalam pengendalian dan jaminan mutu di bidang teknik sipil dan konstruksi, khususnya ketika diintegrasikan dengan kecerdasan buatan (AI). Pengujian Non-Destruktif (NDT) adalah serangkaian teknik penting yang digunakan untuk mengevaluasi sifat-sifat material dan struktur tanpa menyebabkan kerusakan atau perubahan pada komponen yang diuji. Tujuan utama NDT adalah untuk mengidentifikasi cacat, anomali, atau kelemahan struktural secara non-invasif, memastikan integritas dan keamanan berbagai material yang digunakan dalam industri seperti manufaktur, konstruksi, dan kedirgantaraan. Dengan memanfaatkan metode NDT, para profesional dapat menilai kualitas dan keandalan material, las, dan komponen, yang pada akhirnya mencegah potensi kegagalan dan memastikan kepatuhan terhadap standar keselamatan.

Metode NDT tradisional mencakup beragam teknik yang telah terbukti efektif dalam berbagai skenario. Pengujian ultrasonik melibatkan penggunaan gelombang suara frekuensi tinggi untuk mendeteksi cacat internal, sementara pengujian radiografi menggunakan sinar-X atau sinar gamma untuk memeriksa struktur internal material. Pengujian partikel magnetik mengidentifikasi cacat permukaan dan dekat permukaan dengan menerapkan medan magnet dan mengamati akumulasi partikel. Inspeksi visual, metode fundamental, bergantung pada pengamatan langsung untuk mengidentifikasi ketidakaturan permukaan. Masing-masing metode ini memiliki tujuan spesifik, secara kolektif berkontribusi pada evaluasi komprehensif material dan struktur, dan banyak digunakan di berbagai industri untuk menjaga integritas struktural dan keamanan komponen kritis.

Berikut adalah aspek-aspek kunci bagaimana AI dapat meningkatkan NDT untuk kontrol dan jaminan kualitas:

a. Integrasi AI dalam NDT:

Deskripsi: AI digunakan untuk meningkatkan proses analisis, interpretasi, dan pengambilan keputusan yang terlibat dalam NDT.

Aplikasi: Meningkatkan akurasi deteksi cacat, mengotomatiskan analisis, dan memberikan wawasan secara real-time.

b. Deteksi Cacat Otomatis:

Deskripsi: Algoritma AI dilatih untuk secara otomatis mengidentifikasi dan mengklasifikasikan cacat pada material atau struktur.

Aplikasi: Mendeteksi retakan, rongga, korosi, atau anomali lainnya selama inspeksi NDT.

Manfaat: Identifikasi cacat yang lebih cepat dan akurat, mengurangi risiko kesalahan manusia.

c. Pembelajaran Mesin untuk Pengenalan Pola:

Deskripsi: Model pembelajaran mesin belajar dari pola data NDT untuk mengenali cacat halus.

Aplikasi: Mengenali pola kompleks yang menunjukkan masalah struktural atau cacat material.

Manfaat: Peningkatan sensitivitas terhadap cacat yang halus, peningkatan kemampuan prediksi.

d. Analisis dan Dukungan Keputusan Waktu Nyata:

Deskripsi: AI memungkinkan analisis data NDT secara waktu nyata, memberikan wawasan instan.

Aplikasi: Pengambilan keputusan secara langsung selama inspeksi, terutama dalam situasi kritis atau mendesak.

Manfaat: Identifikasi masalah secara langsung, memfasilitasi tindakan korektif tepat waktu.

e. Penggabungan Data untuk Penilaian Komprehensif:

Deskripsi: AI mengintegrasikan data dari berbagai metode NDT untuk memberikan penilaian komprehensif.

Aplikasi: Menggabungkan data dari ultrasonik, radiografi, dan teknik NDT lainnya untuk pandangan holistik.

Manfaat: Peningkatan akurasi dan keandalan dengan mempertimbangkan berbagai sumber informasi.

f. Pemodelan Pemeliharaan Prediktif:

Deskripsi: Model AI memprediksi kondisi struktur di masa mendatang berdasarkan data NDT historis.

Aplikasi: Memprediksi kebutuhan pemeliharaan dan memprioritaskan intervensi berdasarkan kesehatan struktural.

Manfaat: Pemeliharaan proaktif, memperpanjang umur struktur dan meminimalkan waktu henti.

g. Analisis Kuantitatif dengan Algoritma AI:

Deskripsi: Algoritma AI menyediakan analisis kuantitatif data NDT, melampaui penilaian kualitatif.

Aplikasi: Mengukur luas dan tingkat keparahan cacat, memungkinkan evaluasi yang tepat.

Manfaat: Peningkatan akurasi dalam menilai dimensi dan karakteristik cacat.

h. Integrasi dengan Pemantauan Kesehatan Struktur (SHM):

Deskripsi: NDT yang ditingkatkan AI diintegrasikan ke dalam sistem SHM untuk pemantauan berkelanjutan.

Aplikasi: Menggabungkan inspeksi NDT berkala dengan pemantauan kesehatan struktur yang berkelanjutan.

Manfaat: Pemantauan integritas struktural yang komprehensif dan berkelanjutan.

i. Komputasi Edge untuk Analisis In-situ:

Deskripsi: Algoritma AI diterapkan di lokasi menggunakan komputasi edge untuk analisis langsung.

Aplikasi: Melakukan analisis NDT langsung di lokasi inspeksi.

Manfaat: Mengurangi latensi, memungkinkan pengambilan keputusan yang cepat tanpa bergantung pada pemrosesan terpusat.

j. Pelaporan dan Dokumentasi Otomatis:

Deskripsi: AI mengotomatiskan pembuatan laporan yang merangkum temuan NDT.

Aplikasi: Mendokumentasikan dan mengkomunikasikan hasil NDT kepada pemangku kepentingan secara efisien.

Manfaat: Proses pelaporan yang efisien, memfasilitasi kolaborasi dan pengambilan keputusan.

Integrasi AI dengan NDT (*Non-Destructive Testing*) dalam teknik sipil dan konstruksi secara signifikan meningkatkan efisiensi, akurasi, dan keandalan proses pengendalian dan penjaminan mutu. Integrasi ini memungkinkan pendekatan yang lebih proaktif dan berbasis data untuk memastikan integritas dan keamanan struktur sepanjang siklus hidupnya.

9.4 SERTIFIKASI DAN KEPATUHAN

Sertifikasi dan kepatuhan memainkan peran penting dalam memastikan penggunaan AI yang bertanggung jawab dan etis dalam pengendalian dan penjaminan mutu di bidang teknik sipil dan konstruksi. Berikut adalah aspek-aspek kunci terkait sertifikasi dan kepatuhan dalam konteks ini:

1. Standar dan Regulasi Industri:

Deskripsi: Proses sertifikasi sering kali selaras dengan standar dan regulasi industri yang telah ditetapkan.

Aplikasi: Mematuhi standar seperti ISO 9001 (Manajemen Mutu), ISO 19650 (Pemodelan Informasi Bangunan), dan pedoman relevan lainnya.

Manfaat: Memastikan bahwa aplikasi AI dalam pengendalian dan jaminan mutu memenuhi tolok ukur yang diakui untuk keselamatan dan efektivitas.

2. Badan dan Otoritas Sertifikasi:

Deskripsi: Badan independen dan otoritas pengatur dapat memberikan sertifikasi untuk aplikasi AI.

Aplikasi: Mencari sertifikasi dari organisasi yang diakui yang mengkhususkan diri dalam etika dan keselamatan AI.

Manfaat: Meningkatkan kredibilitas dan menunjukkan komitmen terhadap praktik AI yang etis.

3. Kerangka Kerja AI yang Etis:

Deskripsi: Sertifikasi dapat melibatkan kepatuhan terhadap kerangka kerja etis untuk pengembangan dan penerapan AI.

Aplikasi: Menggabungkan prinsip-prinsip dari kerangka kerja seperti IEEE Ethically Aligned Design atau pedoman etika AI dari organisasi terkemuka.

Manfaat: Menangani pertimbangan etis dan memandu penggunaan AI yang bertanggung jawab dalam pengendalian mutu.

4. Transparansi dan Penjelasan Algoritma:

Deskripsi: Proses sertifikasi mungkin memerlukan transparansi dan penjelasan dalam algoritma AI.

Aplikasi: Menerapkan algoritma yang dapat dipahami dan diinterpretasikan, terutama dalam aplikasi kritis.

Manfaat: Memungkinkan pemangku kepentingan untuk memahami keputusan yang didorong oleh AI dan menumbuhkan kepercayaan pada teknologi.

5. Kepatuhan Privasi dan Keamanan Data:

Deskripsi: Sertifikasi harus membahas kepatuhan terhadap peraturan privasi dan keamanan data.

Aplikasi: Mematuhi peraturan seperti GDPR (*General Data Protection Regulation*) dan menerapkan langkah-langkah keamanan yang kuat.

Manfaat: Melindungi data proyek yang sensitif dan memastikan privasi individu yang terlibat dalam proyek konstruksi.

6. Mitigasi Bias dan Keadilan:

Deskripsi: Proses sertifikasi mungkin memerlukan langkah-langkah untuk mengurangi bias dalam algoritma AI.

Aplikasi: Menerapkan teknik untuk mengidentifikasi dan mengatasi bias, memastikan keadilan dalam pengambilan keputusan.

Manfaat: Meminimalkan risiko hasil diskriminatif dan mendorong keadilan dalam proses pengendalian mutu.

7. Standar Kolaborasi Manusia-AI:

Deskripsi: Sertifikasi dapat mencakup standar untuk kolaborasi antara manusia dan sistem AI.

Aplikasi: Mendefinisikan protokol untuk pengawasan, intervensi, dan kolaborasi manusia dalam kegiatan pengendalian mutu.

Manfaat: Memastikan bahwa AI melengkapi keahlian manusia daripada menggantikannya sepenuhnya.

8. Pemantauan dan Audit Berkelanjutan:

Deskripsi: Proses sertifikasi mungkin memerlukan pemantauan dan audit berkelanjutan terhadap sistem AI.

Aplikasi: Menerapkan mekanisme untuk pemantauan berkelanjutan, audit berkala, dan pembaruan model AI.

Manfaat: Memastikan bahwa sistem AI tetap sesuai dan efektif dari waktu ke waktu.

9. Pertimbangan Hukum dan Tanggung Jawab:

Deskripsi: Sertifikasi harus membahas aspek hukum dan tanggung jawab yang terkait dengan aplikasi AI.

Aplikasi: Memahami dan mematuhi kerangka hukum yang terkait dengan AI dalam konstruksi.

Manfaat: Memperjelas tanggung jawab dan kewajiban, mengurangi risiko hukum yang terkait dengan implementasi AI.

10. Pelatihan dan Kesadaran Pengguna:

Deskripsi: Sertifikasi dapat mencakup pelatihan pengguna dan pemangku kepentingan tentang sistem AI.

Aplikasi: Menyediakan program pendidikan dan pelatihan bagi para profesional konstruksi yang berinteraksi dengan AI dalam pengendalian mutu.

Manfaat: Meningkatkan kesadaran, kegunaan, dan penerimaan teknologi AI dalam konstruksi.

Kerangka kerja sertifikasi dan kepatuhan merupakan komponen penting dari integrasi AI yang bertanggung jawab dalam pengendalian dan jaminan mutu di bidang teknik sipil dan konstruksi. Dengan menyelaraskan diri dengan standar industri, prinsip etika, dan persyaratan peraturan, para pemangku kepentingan konstruksi dapat memastikan penggunaan teknologi AI yang efektif, aman, dan etis.

9.5 PENINGKATAN BERKELANJUTAN

Peningkatan berkelanjutan sangat penting dalam penerapan AI dalam pengendalian dan penjaminan mutu di bidang teknik sipil dan konstruksi. Berikut adalah pertimbangan utama untuk mencapai peningkatan berkelanjutan dalam konteks ini:



1. Siklus Umpan Balik dan Sistem Pembelajaran:

Deskripsi: Membangun siklus umpan balik dalam sistem AI untuk terus belajar dari data dan hasil.

Aplikasi: Menerapkan model pembelajaran mesin yang beradaptasi dan meningkat berdasarkan umpan balik berkelanjutan dari proyek konstruksi.

Manfaat: Meningkatkan akurasi dan efektivitas algoritma AI dari waktu ke waktu.

2. Pemantauan Kinerja dan Metrik:

Deskripsi: Menentukan indikator kinerja utama (KPI) dan metrik untuk menilai kinerja AI dalam pengendalian mutu.

Aplikasi: Secara teratur memantau dan menganalisis proses yang digerakkan oleh AI, membandingkan hasilnya dengan tolok ukur yang telah ditetapkan.

Manfaat: Memberikan wawasan tentang efektivitas aplikasi AI dan mengidentifikasi area untuk perbaikan.

3. Kolaborasi dengan Profesional Konstruksi:

Deskripsi: Mendorong kolaborasi antara pengembang AI dan profesional konstruksi untuk mendapatkan wawasan dunia nyata.

Aplikasi: Melibatkan tim konstruksi untuk memberikan masukan, memvalidasi hasil AI, dan menyarankan perbaikan berdasarkan pengalaman praktis.

Manfaat: Memastikan bahwa solusi AI selaras dengan kebutuhan dan tantangan industri.

4. Algoritma Adaptif dan Iterasi Model:

Deskripsi: Mengembangkan algoritma yang dapat beradaptasi dan berulang berdasarkan kebutuhan proyek yang terus berkembang.

Aplikasi: Memperbarui model AI secara berkala untuk memasukkan data baru, metodologi konstruksi, dan standar kualitas.

Manfaat: Menjaga model AI tetap relevan dan efektif dalam lingkungan konstruksi yang dinamis.

5. Tolok Ukur Terhadap Standar Industri:

Deskripsi: Mengukur kinerja aplikasi AI terhadap standar industri dan praktik terbaik.

Aplikasi: Menilai sistem AI secara berkala terhadap tolok ukur dan standar yang telah ditetapkan dalam pengendalian dan jaminan kualitas.

Manfaat: Mengidentifikasi area di mana kinerja AI dapat ditingkatkan untuk memenuhi atau melampaui harapan industri.

6. Pelatihan Pengguna dan Pengembangan Keterampilan:

Deskripsi: Berinvestasi dalam program pelatihan untuk meningkatkan keterampilan para profesional konstruksi yang berinteraksi dengan AI.

Aplikasi: Memberikan pelatihan berkelanjutan untuk memastikan bahwa pengguna memahami dan memanfaatkan kemampuan AI secara efektif.

Manfaat: Meningkatkan kemampuan pengguna, yang mengarah pada kolaborasi dan pemanfaatan alat AI yang lebih baik.

7. Integrasi dengan BIM dan Sistem Manajemen Proyek:

Deskripsi: Memastikan integrasi yang mulus dengan *Building Information Modeling* (BIM) dan sistem manajemen proyek.

Aplikasi: Memfasilitasi pertukaran data dan interoperabilitas antara sistem AI dan alat manajemen konstruksi lainnya.

Manfaat: Meningkatkan efisiensi keseluruhan alur kerja proyek dan pemanfaatan data.

8. Audit dan Penilaian Sistem Secara Berkala:

Deskripsi: Melakukan audit dan penilaian sistem AI secara berkala.

Aplikasi: Mengevaluasi kinerja, keamanan, dan pertimbangan etika aplikasi AI melalui audit sistematis.

Manfaat: Mengidentifikasi dan memperbaiki masalah apa pun, memastikan kepatuhan dan keandalan yang berkelanjutan.

9. Penggabungan Teknologi Canggih:

Deskripsi: Menjelajahi dan mengintegrasikan kemajuan dalam teknologi AI.

Aplikasi: Tetap mengikuti perkembangan AI terbaru dan menggabungkan teknologi yang relevan untuk meningkatkan kemampuan.

Manfaat: Memosisikan proyek konstruksi di garis depan inovasi teknologi dalam pengendalian mutu.

10. Kolaborasi Komunitas dan Berbagi Pengetahuan:

Deskripsi: Terlibat dengan komunitas konstruksi dan AI yang lebih luas untuk berbagi pengetahuan.

Aplikasi: Berpartisipasi dalam forum, konferensi, dan inisiatif kolaboratif untuk berbagi pengalaman dan belajar dari rekan-rekan industri.

Manfaat: Memanfaatkan keahlian kolektif, mendorong budaya peningkatan dan inovasi berkelanjutan.

Peningkatan berkelanjutan dalam aplikasi AI untuk pengendalian dan jaminan mutu membutuhkan pendekatan proaktif dan kolaboratif. Dengan menerima umpan balik, memantau kinerja, dan selalu mengikuti perkembangan teknologi, para pemangku kepentingan konstruksi dapat memastikan bahwa sistem AI berkembang untuk memenuhi tuntutan industri yang berubah sambil mempertahankan standar kualitas dan keselamatan yang tinggi.

9.6 CONTOH DUNIA NYATA

1. AI dalam Pengendalian dan Jaminan Mutu:

- A) **Deteksi Cacat Otomatis (Perusahaan: Doxel):** Doxel menggunakan AI untuk pengendalian mutu dengan mengotomatiskan deteksi cacat dalam proyek konstruksi. Platform ini menggunakan visi komputer untuk menganalisis gambar dan mengidentifikasi penyimpangan dari rencana desain, memastikan kualitas konstruksi.
- B) **Pengujian Material Berbasis AI (Perusahaan: Giatec):** Giatec memanfaatkan AI dalam pengujian material untuk jaminan mutu. Platform mereka menganalisis data dari sensor yang tertanam dalam beton untuk menilai sifat material, memastikan kepatuhan terhadap standar mutu dalam konstruksi.

2. Inspeksi Otomatis:

- C) **Inspeksi Berbasis Drone (Perusahaan: DJI):** DJI, produsen drone terkemuka, memfasilitasi inspeksi otomatis untuk jaminan mutu dalam konstruksi. Drone yang dilengkapi dengan kamera dan teknologi AI melakukan inspeksi udara, mengidentifikasi masalah seperti cacat struktural atau penyimpangan konstruksi.
- D) **Inspeksi Robotik (Perusahaan: Boston Dynamics - Spot):** Robot Boston Dynamics, Spot, digunakan untuk inspeksi otomatis dalam konstruksi. Spot dapat menavigasi lokasi konstruksi secara otonom, menangkap gambar dan data untuk tujuan jaminan kualitas.

3. Algoritma Jaminan Kualitas:

- E) **Visi Komputer untuk Pemantauan Struktur (Perusahaan: NKSensors):** NKSensors menggunakan algoritma jaminan kualitas berbasis visi komputer untuk pemantauan struktur. Teknologi mereka menganalisis data visual untuk mendeteksi anomali dan menilai integritas struktural infrastruktur sipil.
- F) **Perangkat Lunak QA Bertenaga AI (Perusahaan: Smartvid.io):** Smartvid.io menyediakan perangkat lunak jaminan kualitas bertenaga AI untuk konstruksi. Platform ini menggunakan algoritma pembelajaran mesin untuk menganalisis gambar dan video, menandai potensi masalah dan meningkatkan kualitas proyek secara keseluruhan.

4. Pengujian Non-Destruktif:

- G) **Pengujian Ultrasonik dengan AI (Perusahaan: Pundit AI - Proceq):** Pundit AI dari Proceq menggabungkan pengujian non-destruktif dengan AI untuk jaminan kualitas. Platform ini menggunakan data pengujian ultrasonik untuk menilai kualitas beton dan mendeteksi potensi cacat, berkontribusi pada pengendalian kualitas konstruksi.
- H) **Radar Penetrasi Tanah yang Ditingkatkan AI (Perusahaan: GPR Professional Services):** GPR Professional Services mengintegrasikan AI dengan radar penetrasi tanah (GPR) untuk pengujian non-destruktif. Algoritma AI menganalisis data GPR untuk mengidentifikasi anomali bawah permukaan dan menilai kondisi struktur yang terkubur dalam proyek konstruksi.

9.7 RINGKASAN BAB

1. Inspeksi otomatis berbasis AI dalam teknik sipil menggunakan visi komputer untuk deteksi cacat yang cepat, mengurangi ketergantungan pada inspeksi manual.
2. Pembelajaran mesin memprediksi dan mencegah cacat konstruksi dengan menganalisis data historis, memungkinkan tindakan proaktif dan peningkatan kualitas.
3. Robotika berbasis AI meningkatkan kontrol kualitas dengan melakukan tugas-tugas yang tepat dan berulang, mengurangi kesalahan dalam proyek konstruksi.
4. Analisis prediktif dalam kontrol kualitas menggunakan AI untuk menganalisis berbagai sumber data, memprediksi risiko dan variasi untuk alokasi sumber daya yang efektif.
5. Sensor pintar dan algoritma AI memantau parameter waktu nyata dalam material konstruksi, memungkinkan intervensi tepat waktu dan jaminan kualitas.
6. Pemrosesan Bahasa Alami (NLP) membantu menganalisis data tekstual, memastikan proyek konstruksi mematuhi standar dan peraturan yang relevan.
7. Integrasi AI dengan kembaran digital mensimulasikan skenario, menilai risiko, dan mengoptimalkan proses konstruksi untuk peningkatan jaminan kualitas.
8. AI memfasilitasi metode pengujian non-destruktif, seperti pengujian ultrasonik, pencitraan termal, dan pemantauan akustik, memastikan keamanan dan daya tahan.
9. Manajemen data kualitas disederhanakan dengan AI, memungkinkan penyimpanan, pengambilan, dan analisis yang efisien untuk pengambilan keputusan berbasis data.
10. Algoritma jaminan kualitas menggunakan AI untuk deteksi cacat, visi komputer, pengenalan pola, dan kepatuhan material, memastikan kepatuhan terhadap standar.
11. Teknik NDT yang ditingkatkan AI mengotomatiskan deteksi cacat, menganalisis pola, dan memberikan wawasan waktu nyata, meningkatkan akurasi dan efisiensi.
12. Kerangka kerja sertifikasi dan kepatuhan memastikan penggunaan AI yang bertanggung jawab dan etis dalam konstruksi, selaras dengan standar dan peraturan industri.
13. Peningkatan berkelanjutan dalam aplikasi AI melibatkan siklus umpan balik, pemantauan kinerja, pelatihan pengguna, dan kolaborasi dengan para profesional konstruksi.
14. Algoritma adaptif, benchmarking, dan integrasi dengan BIM berkontribusi pada audit sistem yang berkelanjutan, memastikan aplikasi AI memenuhi harapan industri.
15. Kolaborasi komunitas dan berbagi pengetahuan menumbuhkan budaya peningkatan berkelanjutan, menjaga proyek konstruksi tetap terdepan dalam inovasi pengendalian mutu berbasis AI.

9.8 LATIHAN SOAL

1. Bagaimana AI merevolusi proses pengendalian dan jaminan mutu dalam teknik sipil dan konstruksi?
2. Apa signifikansi visi komputer dalam pengendalian mutu di bidang konstruksi?
3. Bagaimana algoritma AI berkontribusi pada deteksi dan klasifikasi cacat pada material dan struktur konstruksi?

4. Dengan cara apa pemeliharaan prediktif berbasis AI meminimalkan waktu henti dan memperpanjang umur peralatan dalam proyek konstruksi?
5. Bagaimana algoritma pembelajaran mesin berperan dalam memprediksi dan mencegah cacat konstruksi?
6. Tugas apa yang dilakukan robotika berbasis AI dalam pengendalian mutu untuk proyek konstruksi?
7. Bagaimana AI berkontribusi pada pemantauan dan penilaian proyek konstruksi secara real-time?
8. Dengan cara apa AI meningkatkan manajemen data untuk pengendalian mutu dalam proyek konstruksi?
9. Bagaimana AI berkontribusi pada pengembangan kembaran digital dalam konstruksi, dan apa manfaat yang ditawarkannya?
10. Apa peran AI dalam teknik pengujian non-destruktif (NDT) di bidang teknik sipil, dan bagaimana AI meningkatkan proses pengendalian mutu secara keseluruhan?

BAB 10

REALITAS VIRTUAL DAN REALITAS TERTAMBAH DALAM KONSTRUKSI

Realitas Virtual (VR) dan Realitas Tertambah (AR) adalah teknologi transformatif yang telah menemukan aplikasi signifikan dalam industri konstruksi, membentuk kembali cara proyek dirancang, divisualisasikan, dan dieksekusi.



VR membenamkan pengguna dalam lingkungan virtual sepenuhnya, menawarkan pengalaman 360 derajat yang dihasilkan komputer. Sebaliknya, AR menempatkan informasi digital di atas lingkungan dunia nyata, meningkatkan persepsi pengguna terhadap lingkungan fisik. *Virtual Reality* (VR) dan *Augmented Reality* (AR) semakin menjadi bagian integral dari industri konstruksi, menawarkan beragam fungsi.

Dari segi desain, VR memungkinkan pengalaman imersif bagi arsitek dan insinyur dalam model 3D, sehingga meningkatkan komunikasi. AR melengkapi hal ini dengan menempatkan desain digital di atas lokasi konstruksi fisik secara real-time. Pelatihan dan simulasi virtual bermanfaat bagi pekerja konstruksi melalui lingkungan VR yang mensimulasikan tugas dan memberikan pelatihan tanpa risiko, sementara AR menawarkan panduan di lokasi dengan instruksi visual langkah demi langkah. Perencanaan konstruksi mendapat manfaat dari kemampuan visualisasi dan simulasi VR, membantu manajer proyek

dalam mengidentifikasi masalah dan mengoptimalkan proses, sementara AR meningkatkan koordinasi dengan menempatkan rencana konstruksi di atas lokasi fisik.

Pemeliharaan dan manajemen fasilitas mendapat manfaat dari pelatihan berbasis VR untuk personel pemeliharaan dan aplikasi AR yang memberikan informasi real-time kepada pekerja di lokasi. VR memfasilitasi kolaborasi jarak jauh melalui lingkungan virtual bersama untuk rapat, dan AR mendukung bantuan jarak jauh dengan memungkinkan para ahli

di luar lokasi untuk memandu pekerja di lokasi. Terakhir, VR membantu dalam inspeksi virtual struktur yang telah selesai, sementara AR menempatkan dokumentasi digital di atas struktur fisik, menyederhanakan akses bagi tim pemeliharaan. Bersama-sama, teknologi ini secara signifikan meningkatkan proses konstruksi, mulai dari desain dan pelatihan hingga kolaborasi dan pemeliharaan berkelanjutan.

Salah satu aplikasi utama VR dalam konstruksi adalah visualisasi proyek yang imersif. Desainer, arsitek, dan pemangku kepentingan dapat menggunakan VR untuk menjelajahi replika virtual proyek konstruksi sebelum dibangun. Hal ini memungkinkan pemahaman yang lebih komprehensif tentang tata ruang, elemen desain, dan estetika keseluruhan, sehingga memfasilitasi pengambilan keputusan yang lebih tepat. Pelatihan dan simulasi konstruksi sangat diuntungkan oleh VR. Pekerja dapat menjalani sesi pelatihan virtual realistis yang mensimulasikan skenario konstruksi, pengoperasian mesin, dan protokol keselamatan. Pelatihan imersif ini meningkatkan pengembangan keterampilan, mengurangi risiko kecelakaan di lokasi, dan memastikan bahwa pekerja siap menghadapi tantangan konstruksi di dunia nyata.

AR banyak digunakan dalam kegiatan konstruksi di lokasi. Pekerja konstruksi yang dilengkapi dengan perangkat AR, seperti helm atau kacamata pintar, dapat melapisi informasi digital ke bidang pandang mereka. Ini termasuk data proyek waktu nyata, cetak biru, pedoman keselamatan, dan instruksi peralatan, meningkatkan efisiensi dan mengurangi kesalahan selama proses konstruksi. VR dan AR berkontribusi pada aspek kolaboratif proyek konstruksi. Banyak pemangku kepentingan dapat berpartisipasi dalam pertemuan virtual atau penelusuran, terlepas dari lokasi geografis. Hal ini mendorong komunikasi, kolaborasi, dan pengambilan keputusan yang efektif, yang mengarah pada manajemen proyek yang efisien dan pengurangan penundaan.

BIM (*Building Information Modeling*) diintegrasikan dengan VR untuk menciptakan model 3D imersif yang meningkatkan pemahaman proyek. Model BIM, ketika dialami dalam VR, memberikan pandangan holistik tentang proyek konstruksi, memungkinkan pemangku



kepentingan untuk mengidentifikasi potensi masalah, menilai hubungan spasial, dan membuat modifikasi desain yang tepat sebelum konstruksi dimulai.

Dalam perencanaan dan logistik konstruksi, AR digunakan untuk memvisualisasikan urutan konstruksi yang kompleks. Dengan menempatkan informasi digital di atas lokasi fisik, manajer proyek dapat menilai kelayakan urutan konstruksi, melacak kemajuan, dan mengoptimalkan alokasi sumber daya untuk pelaksanaan proyek yang lebih efisien. Teknologi VR dan AR membantu dalam manajemen fasilitas pasca-konstruksi. Tim pemeliharaan dapat menggunakan AR untuk mengakses lapisan digital peralatan, mengidentifikasi masalah, dan menerima instruksi perbaikan langkah demi langkah. Hal ini meningkatkan kecepatan dan akurasi aktivitas pemeliharaan, mengurangi waktu henti dan meningkatkan umur fasilitas yang dibangun.

Pelatihan keselamatan merupakan aspek penting dalam konstruksi, dan VR semakin banyak digunakan untuk mensimulasikan skenario berbahaya. Para pekerja dapat menjalani latihan keselamatan virtual, mengalami situasi darurat dalam lingkungan yang terkontrol. Pelatihan imersif ini meningkatkan kesadaran keselamatan dan kesiapan menghadapi tantangan di lokasi kerja. Adopsi VR dan AR dalam konstruksi sejalan dengan upaya industri untuk digitalisasi dan inovasi. Teknologi ini menawarkan pendekatan yang dinamis, interaktif, dan efisien untuk visualisasi proyek, pelatihan, kolaborasi, dan pemeliharaan, yang pada akhirnya berkontribusi pada peningkatan proses konstruksi, peningkatan standar keselamatan, dan hasil proyek yang lebih sukses.

10.1 TEKNOLOGI IMMERSIF

Teknologi imersif, termasuk Realitas Virtual (VR) dan Realitas Tertambah (AR), semakin banyak diintegrasikan ke dalam industri konstruksi, menawarkan solusi inovatif untuk desain, visualisasi, dan manajemen proyek. Berikut adalah beberapa wawasan tentang penerapan teknologi imersif dalam konstruksi:

1. Realitas Virtual (VR) dalam Konstruksi:

Deskripsi: VR menciptakan lingkungan yang sepenuhnya imersif dan dihasilkan komputer yang dapat dijelajahi dan diinteraksikan oleh pengguna.

Aplikasi:

Visualisasi Desain: Arsitek dan insinyur dapat menggunakan VR untuk memvisualisasikan dan menavigasi model 3D yang kompleks, sehingga mendapatkan pemahaman yang lebih baik tentang hubungan spasial.

Tur Virtual: Para pemangku kepentingan dapat melakukan tur virtual ke lokasi konstruksi sebelum konstruksi fisik dimulai, membantu mengidentifikasi potensi masalah.



Pelatihan dan Simulasi: VR digunakan untuk melatih pekerja konstruksi dalam lingkungan virtual yang aman dan terkontrol, mensimulasikan skenario dunia nyata.

2. Realitas Tertambah (AR) dalam Konstruksi:

Deskripsi: AR melapisi informasi digital ke pandangan pengguna terhadap dunia nyata, meningkatkan persepsi mereka.

Aplikasi:

Visualisasi di Lokasi: Para profesional konstruksi menggunakan AR untuk melapisi model digital ke struktur fisik, membantu dalam pengambilan keputusan di lokasi.

Pemeliharaan dan Perbaikan: AR memfasilitasi penambahan informasi yang relevan, seperti instruksi pemeliharaan atau detail peralatan, ke aset fisik.

Peningkatan Keselamatan: AR dapat memberikan informasi keselamatan secara real-time, seperti menyoroti potensi bahaya di lokasi konstruksi.

3. Teknologi Kembaran Digital:

Deskripsi: Kembaran digital adalah replika virtual dari objek atau sistem fisik, yang sering digunakan dalam kombinasi dengan VR dan AR.

Aplikasi:

Pemantauan Real-Time: Kembaran digital memungkinkan pemantauan proyek konstruksi secara real-time, memungkinkan pemangku kepentingan untuk melacak kemajuan dan mengidentifikasi masalah.

Analisis Prediktif: Dengan menggabungkan data dari sensor dengan kembaran digital, para profesional konstruksi dapat menggunakan analisis prediktif untuk pengambilan keputusan yang lebih baik.

4. Kolaborasi Proyek Imersif:

Deskripsi: VR dan AR memfasilitasi pengalaman kolaboratif di antara pemangku kepentingan proyek.

Aplikasi:

Kolaborasi Jarak Jauh: VR memungkinkan tim yang tersebar secara geografis untuk berkolaborasi di ruang virtual bersama, sehingga mendorong komunikasi yang efektif.

Tinjauan Desain: Pemangku kepentingan dapat berpartisipasi dalam tinjauan desain virtual, memberikan umpan balik pada model dan membuat keputusan kolaboratif.

5. Perencanaan dan Simulasi Lokasi Konstruksi:

Deskripsi: VR digunakan untuk mensimulasikan skenario dan perencanaan lokasi konstruksi.

Aplikasi:

Perencanaan Logistik: VR membantu dalam perencanaan logistik konstruksi, mengoptimalkan aliran material, dan meminimalkan kemacetan di lokasi.

Pelatihan Keselamatan: Simulasi keselamatan berbasis VR memungkinkan pekerja untuk mengalami dan belajar dari potensi bahaya di lokasi dalam lingkungan yang terkontrol.

6. Keterlibatan Klien dan Pemangku Kepentingan:

Deskripsi: Teknologi imersif meningkatkan keterlibatan dan komunikasi klien.

Aplikasi:

Pameran Virtual: VR digunakan untuk membuat presentasi dan pameran imersif bagi klien, memberikan pratinjau realistis dari proyek akhir.

Tur Lokasi Interaktif: Tur lokasi yang ditingkatkan dengan AR menawarkan pengalaman interaktif dan informatif kepada pemangku kepentingan selama peninjauan proyek.

7. Integrasi dengan Pemodelan Informasi Bangunan (BIM):

Deskripsi: Teknologi VR dan AR diintegrasikan dengan BIM untuk visualisasi proyek yang lebih baik.

Aplikasi:

Visualisasi BIM: VR dan AR memungkinkan pemangku kepentingan untuk berinteraksi dengan model BIM dengan cara yang lebih imersif dan intuitif.

Perencanaan Konstruksi: Tim konstruksi dapat menggunakan AR untuk menempatkan data BIM di atas lokasi konstruksi fisik, meningkatkan akurasi selama proses pembangunan.

8. Pemantauan dan Dokumentasi Kemajuan:

Deskripsi: Teknologi imersif membantu memantau kemajuan konstruksi dan mendokumentasikan perubahan.

Aplikasi:

Pelacakan Kemajuan: VR dan AR menyediakan dokumentasi visual dari fase konstruksi, membantu dalam pelacakan kemajuan dan kontrol kualitas.

Perbandingan Hasil Konstruksi vs. Rencana Awal: Para profesional konstruksi menggunakan AR untuk membandingkan kondisi hasil konstruksi dengan rencana awal, mengidentifikasi penyimpangan apa pun.

9. Simulator Pelatihan untuk Pengoperasian Alat Berat:

Deskripsi: VR digunakan untuk membuat simulator pelatihan realistis untuk mengoperasikan alat berat konstruksi.

Aplikasi: Peserta pelatihan dapat berlatih mengoperasikan peralatan di lingkungan virtual sebelum bekerja di lokasi konstruksi sebenarnya, meningkatkan keselamatan dan pengembangan keterampilan.

10. Visualisasi untuk Komunikasi Pemangku Kepentingan:

Deskripsi: Teknologi imersif meningkatkan komunikasi dengan berbagai pemangku kepentingan.

Aplikasi:

Keterlibatan Publik: VR dan AR dapat digunakan untuk keterlibatan publik dengan menyediakan pengalaman imersif, seperti rumah terbuka virtual atau presentasi komunitas.

Presentasi Investor: Perusahaan konstruksi menggunakan teknologi imersif untuk membuat presentasi yang menarik bagi calon investor, menampilkan detail proyek secara visual yang memikat.

Integrasi VR dan AR dalam konstruksi mewakili pergeseran paradigma dalam desain proyek, komunikasi, dan kolaborasi, menawarkan manfaat substansial dalam hal efisiensi,

keselamatan, dan keterlibatan pemangku kepentingan. Seiring kemajuan teknologi, aplikasi teknologi imersif dalam konstruksi kemungkinan akan meluas, semakin mengubah praktik dan proses industri.

10.2 DESAIN DAN KONSTRUKSI VIRTUAL

Desain dan Konstruksi Virtual (VDC) adalah pendekatan komprehensif yang memanfaatkan teknologi Realitas Virtual (VR) dan Realitas Tertambah (AR) dalam industri konstruksi. VDC mengintegrasikan pemodelan digital, simulasi, dan kolaborasi untuk meningkatkan desain, perencanaan, dan pelaksanaan proyek konstruksi. Berikut adalah gambaran umum bagaimana VDC memanfaatkan VR dan AR dalam konstruksi:



1. Integrasi Pemodelan Informasi Bangunan (BIM):

VDC dimulai dengan pembuatan model digital 3D terperinci menggunakan perangkat lunak BIM, yang menggabungkan informasi tentang karakteristik fisik dan fungsional proyek. VR digunakan untuk membenamkan pemangku kepentingan dalam lingkungan virtual di mana mereka dapat menavigasi dan menjelajahi model BIM, sehingga memperoleh pemahaman yang lebih baik tentang desain dan fungsionalitas proyek. AR melapisi data BIM ke lokasi konstruksi fisik, memberikan informasi waktu nyata kepada pekerja di lokasi tentang elemen proyek.

2. Visualisasi Desain:

VDC menggunakan VR dan AR untuk memvisualisasikan desain yang kompleks dan memfasilitasi komunikasi yang lebih baik di antara pemangku kepentingan proyek. VR memungkinkan perancang dan pemangku kepentingan untuk mengalami penelusuran virtual proyek, menjelajahi desain dari berbagai sudut dan perspektif. AR meningkatkan visualisasi di lokasi dengan menempatkan informasi desain digital di atas lingkungan fisik, membantu tim konstruksi dalam memahami spesifikasi desain.

3. Deteksi dan Koordinasi Benturan:

VDC menggunakan VR dan AR untuk mengidentifikasi dan menyelesaikan benturan atau konflik pada fase desain sebelum konstruksi fisik dimulai. VR memungkinkan deteksi benturan yang imersif, di mana pemangku kepentingan dapat mengidentifikasi dan mengatasi benturan antara berbagai komponen bangunan di ruang virtual. AR membantu pekerja di lokasi dengan menyoroti benturan atau masalah koordinasi di lokasi konstruksi fisik, meningkatkan akurasi selama proses pembangunan.

4. Perencanaan dan Simulasi Konstruksi:

VDC menggunakan VR untuk mensimulasikan urutan konstruksi dan logistik, mengoptimalkan perencanaan proyek. VR memungkinkan tim konstruksi untuk mensimulasikan proses konstruksi secara virtual, mengoptimalkan alokasi sumber

daya, dan mengidentifikasi potensi tantangan. AR mendukung perencanaan konstruksi di lokasi dengan menempatkan urutan konstruksi digital di atas lingkungan fisik, membantu pekerja dalam melaksanakan tugas secara efisien.

5. Tinjauan Desain Kolaboratif:

VDC mendorong kolaborasi antar pemangku kepentingan proyek dengan memungkinkan mereka untuk meninjau dan memberikan umpan balik pada desain. VR memfasilitasi tinjauan desain kolaboratif dalam lingkungan virtual, memungkinkan pemangku kepentingan dari lokasi berbeda untuk berpartisipasi dan berkontribusi. AR meningkatkan kolaborasi di lokasi dengan menempatkan informasi terkait desain di atas lingkungan fisik, memungkinkan diskusi waktu nyata di antara tim konstruksi.

6. Perbandingan Kondisi Saat Ini vs. Kondisi Sesuai Rencana:

VDC menggunakan VR dan AR untuk membandingkan kondisi proyek konstruksi yang telah selesai dibangun dengan rencana desain awal. VR memungkinkan pemangku kepentingan untuk membandingkan secara visual konstruksi yang telah selesai dibangun dengan desain asli dalam ruang virtual. AR memungkinkan pekerja di lokasi untuk menempatkan rencana desain di atas lokasi konstruksi fisik, memfasilitasi perbandingan kondisi saat ini yang akurat.

7. Simulasi Pelatihan dan Keselamatan:

VDC menggabungkan VR untuk simulasi pelatihan guna meningkatkan keterampilan pekerja dan meningkatkan kesadaran keselamatan. Simulasi keselamatan berbasis VR memungkinkan pekerja untuk mengalami dan belajar dari potensi bahaya di lokasi kerja dalam lingkungan virtual yang terkontrol. AR meningkatkan keselamatan di lokasi kerja dengan menyediakan informasi keselamatan secara real-time, seperti peringatan bahaya dan protokol keselamatan.

8. Dokumentasi dan Pelaporan Proyek:

VDC menggunakan VR dan AR untuk mendokumentasikan kemajuan proyek dan menghasilkan laporan. VR menangkap dokumentasi visual dari tahapan konstruksi untuk pelaporan dan analisis. AR membantu dalam analisis data dan pelaporan secara real-time di lokasi konstruksi fisik, memberikan wawasan tentang kinerja proyek.

9. Kolaborasi Jarak Jauh:

VDC memungkinkan kolaborasi jarak jauh antar tim proyek melalui teknologi VR dan AR. VR memfasilitasi pertemuan virtual dan sesi kolaborasi untuk pemangku kepentingan yang berada di lokasi geografis yang berbeda. AR meningkatkan kolaborasi jarak jauh dengan menempatkan informasi digital di atas lokasi konstruksi fisik, memungkinkan para ahli jarak jauh untuk memberikan panduan.

10. Keterlibatan Publik:

VDC menggunakan VR dan AR untuk melibatkan publik dan pemangku kepentingan dalam proyek. VR menciptakan presentasi dan pameran imersif untuk keterlibatan publik, memberikan pratinjau realistis dari proyek akhir. Tur lokasi yang ditingkatkan dengan AR menawarkan pengalaman interaktif dan informatif kepada para pemangku kepentingan selama peninjauan proyek. Desain dan Konstruksi Virtual, yang didukung

oleh teknologi VR dan AR, secara signifikan meningkatkan proses konstruksi dengan memperbaiki komunikasi, kolaborasi, dan pengambilan keputusan sepanjang siklus proyek. Pendekatan terintegrasi ini berkontribusi pada praktik konstruksi yang lebih efisien dan akurat.

10.3 AR UNTUK NAVIGASI DI LOKASI

Augmented Reality (AR) memainkan peran penting dalam navigasi di lokasi dalam industri konstruksi, meningkatkan efisiensi, akurasi, dan keselamatan. Berikut cara AR digunakan untuk navigasi di lokasi konstruksi bersamaan dengan *Virtual Reality* (VR):



1. **Hamparan Informasi Digital:**

AR melapisi informasi digital, seperti rencana konstruksi, anotasi, dan petunjuk navigasi, ke lokasi konstruksi fisik secara real-time. Pekerja di lokasi yang mengenakan perangkat

AR, seperti kacamata pintar atau helm berkemampuan AR, dapat melihat informasi relevan yang dihamparkan pada bidang pandang mereka saat mereka menavigasi lokasi konstruksi.

2. **Pencarian Jalan Virtual:**

AR membantu pekerja di lokasi dalam pencarian jalan dengan menyediakan jalur navigasi virtual dan petunjuk arah yang ditumpangkan pada lingkungan fisik. Instruksi navigasi di lokasi, termasuk panah, simbol, atau penanda virtual, memandu pekerja ke lokasi tertentu, mengurangi kemungkinan tersesat.

3. **Identifikasi Elemen Lokasi:**

AR memungkinkan pekerja untuk mengidentifikasi dan memahami berbagai elemen lokasi, seperti komponen struktural, utilitas, atau zona keselamatan. Pekerja di lokasi dapat menggunakan AR untuk memvisualisasikan informasi tentang elemen spesifik dengan mengarahkan perangkat mereka ke elemen tersebut, sehingga mendapatkan wawasan tentang tata letak konstruksi.

4. **Pemantauan Kemajuan Konstruksi Secara Real-time:**

AR memberikan pembaruan real-time tentang kemajuan konstruksi, memungkinkan pekerja untuk memvisualisasikan tugas yang telah selesai dan yang sedang berlangsung. Pekerja di lokasi dapat mengakses tampilan augmented reality yang menyoroti elemen konstruksi yang telah selesai atau menampilkan kemajuan aktivitas yang sedang berlangsung, membantu dalam pelacakan proyek.

5. **Peringatan Bahaya Keselamatan:**

AR meningkatkan keselamatan di lokasi dengan memberikan peringatan dan pemberitahuan real-time tentang potensi bahaya. Pekerja dapat menerima isyarat visual di perangkat AR mereka, yang memperingatkan mereka tentang bahaya

keselamatan, area terlarang, atau keberadaan alat berat, sehingga meningkatkan lingkungan kerja yang lebih aman.

6. Bantuan Navigasi Peralatan:

AR membantu operator peralatan dalam menavigasi mesin konstruksi di dalam lokasi. AR melapisi informasi pada peralatan konstruksi, menawarkan panduan kepada operator tentang rute optimal, potensi hambatan, dan pertimbangan keselamatan saat menavigasi lokasi.

7. Koordinasi dengan Model BIM:

AR terintegrasi dengan data *Building Information Modeling* (BIM), memungkinkan pekerja untuk menyelaraskan model virtual dengan lokasi konstruksi fisik. Pekerja di lokasi dapat menggunakan AR untuk membandingkan model BIM dengan konstruksi aktual, memastikan penyelarasan dan akurasi selama proses pembangunan.

8. Komunikasi Proyek Interaktif:

AR memfasilitasi komunikasi interaktif antar tim di lokasi, memungkinkan mereka untuk berbagi wawasan dan mengkoordinasikan aktivitas. Pekerja di lokasi yang mengenakan perangkat AR dapat berpartisipasi dalam rapat virtual, berbagi anotasi, dan berkolaborasi dalam tugas-tugas terkait proyek secara real-time.

9. Visualisasi Desain Dinamis:

AR memungkinkan visualisasi dinamis perubahan atau pembaruan desain dalam proses konstruksi. Pekerja di lokasi dapat melihat rencana desain yang diperbarui, modifikasi, atau informasi tambahan yang ditambahkan di lokasi konstruksi, memastikan mereka bekerja dengan data terbaru.

10. Pelatihan dan Orientasi:

AR membantu dalam pelatihan di lokasi dan proses orientasi untuk pekerja baru. Pekerja baru dapat menggunakan AR untuk mengakses modul pelatihan, dengan menambahkan informasi dan panduan instruksional pada tampilan waktu nyata mereka, sehingga mempercepat proses pembelajaran.

Integrasi AR untuk navigasi di lokasi konstruksi tidak hanya meningkatkan efisiensi dan akurasi, tetapi juga berkontribusi pada lingkungan kerja yang lebih aman. Dengan menyediakan informasi waktu nyata dan lapisan visual, AR meningkatkan pengalaman navigasi secara keseluruhan bagi pekerja di lokasi, mendorong kolaborasi yang lebih baik dan pengambilan keputusan yang lebih tepat.

10.4 PELATIHAN DAN SIMULASI

Pelatihan dan simulasi menggunakan Realitas Virtual (VR) dan Realitas Tertambah (AR) dalam konstruksi menawarkan pendekatan inovatif dan efektif untuk meningkatkan pembelajaran, meningkatkan keselamatan, dan menyederhanakan alur kerja proyek. Berikut adalah gambaran umum tentang bagaimana VR dan AR digunakan untuk pelatihan dan simulasi di industri konstruksi:



A. Realitas Virtual (VR) dalam Pelatihan dan Simulasi:

1. Pengenalan Lokasi Kerja yang Imersif:

VR memungkinkan peserta pelatihan untuk menjelajahi lokasi kerja virtual, membiasakan diri dengan berbagai fase proyek, tata letak, dan potensi bahaya. Meningkatkan orientasi lokasi kerja, mengurangi kurva pembelajaran bagi pekerja baru dan meningkatkan kesadaran lokasi kerja secara keseluruhan.

2. Pelatihan Pengoperasian Peralatan:

Simulasi VR memberikan pelatihan langsung untuk mengoperasikan mesin dan peralatan konstruksi di lingkungan virtual. Meningkatkan keterampilan operator peralatan, mengurangi risiko kecelakaan di lokasi, dan memungkinkan latihan berulang dalam lingkungan yang terkontrol.

3. Pelatihan Keselamatan dan Tanggap Darurat:

Skenario VR mensimulasikan berbagai bahaya keselamatan dan situasi darurat, memungkinkan pekerja untuk mempraktikkan respons. Meningkatkan kesadaran keselamatan, memastikan pekerja siap menghadapi keadaan darurat, dan mengurangi kemungkinan kecelakaan melalui pelatihan imersif.

4. Visualisasi Proses Konstruksi:

VR memungkinkan peserta pelatihan untuk memvisualisasikan seluruh proses konstruksi, dari inisiasi proyek hingga penyelesaian, dalam lingkungan virtual 3D. Meningkatkan pemahaman tentang alur kerja proyek, urutan, dan kolaborasi, memfasilitasi pengambilan keputusan yang lebih tepat.

5. Tinjauan Desain Kolaboratif:

VR memfasilitasi tinjauan desain kolaboratif, memungkinkan pemangku kepentingan untuk berinteraksi dengan model 3D dan memberikan umpan balik secara real-time. Meningkatkan komunikasi antar tim proyek, mempercepat iterasi desain, dan memastikan keselarasan pada spesifikasi proyek.

6. Perencanaan Logistik Lokasi:

VR dapat mensimulasikan logistik lokasi dan tahapan konstruksi, membantu perencana mengoptimalkan aliran material, penyimpanan, dan penempatan peralatan. Meningkatkan efisiensi logistik, meminimalkan kemacetan di lokasi, dan meningkatkan perencanaan proyek secara keseluruhan.

B. Realitas Tertambah (AR) dalam Pelatihan dan Simulasi:

1. Instruksi Kerja di Lokasi:

AR menempatkan instruksi kerja langkah demi langkah di atas elemen konstruksi fisik, memandu pekerja melalui tugas-tugas. Meningkatkan akurasi tugas, mengurangi kesalahan, dan memberikan panduan waktu nyata bagi pekerja di lokasi.

2. Pelatihan Pemeliharaan Peralatan:

AR menyediakan instruksi dan visualisasi pemeliharaan yang ditempatkan di atas peralatan konstruksi, memfasilitasi pelatihan langsung. Meningkatkan keterampilan pemeliharaan peralatan, mengurangi waktu henti, dan memastikan perbaikan tepat waktu dan akurat.

3. Panduan Operasi Peralatan Interaktif:

Manual dan panduan operasi yang ditingkatkan dengan AR ditempatkan di atas peralatan konstruksi, menawarkan pengalaman pelatihan interaktif. Meningkatkan keterampilan pengoperasian peralatan, menyederhanakan proses pelatihan, dan mengurangi kebutuhan akan manual kertas yang ekstensif.

4. Visualisasi As-Built:

AR menempatkan informasi desain as-built atau yang diperbarui di atas struktur fisik, memungkinkan pekerja untuk melihat perubahan waktu nyata. Memastikan pekerja mengetahui modifikasi desain, mengurangi kesalahan, dan memperlancar proses konstruksi.

5. Kolaborasi dan Komunikasi Real-time:

AR memungkinkan kolaborasi real-time dengan memungkinkan banyak pengguna untuk melihat dan berinteraksi dengan model konstruksi secara bersamaan. Memfasilitasi pengambilan keputusan kolaboratif, mengurangi penundaan proyek, dan meningkatkan komunikasi antar anggota tim.

6. Kontrol Kualitas dan Inspeksi:

AR membantu dalam kontrol kualitas dengan menempatkan kriteria inspeksi pada struktur fisik, membimbing inspektur selama penilaian di lokasi. Meningkatkan akurasi inspeksi, mempercepat proses inspeksi, dan memastikan kepatuhan terhadap standar kualitas.

Baik VR maupun AR berkontribusi pada lingkungan pelatihan yang lebih imersif, interaktif, dan efektif dalam konstruksi. Teknologi ini tidak hanya meningkatkan keterampilan tetapi juga meningkatkan keselamatan, kolaborasi, dan efisiensi sepanjang siklus proyek konstruksi.

10.5 MENINGTEGRASIKAN VR/AR DENGAN AI

Mengintegrasikan Realitas Virtual (VR) dan Realitas Tertambah (AR) dengan Kecerdasan Buatan (AI) dalam konstruksi menghasilkan kombinasi sinergis yang meningkatkan perencanaan proyek, desain, konstruksi, dan pemeliharaan.



Berikut cara integrasi VR/AR dengan AI dapat bermanfaat bagi industri konstruksi:

A. Integrasi AI dengan Realitas Virtual (VR) dalam Konstruksi:

1. Desain Generatif dan VR:

Algoritma desain generatif berbasis AI dapat menciptakan berbagai variasi desain berdasarkan persyaratan proyek. VR memungkinkan pemangku kepentingan untuk menjelajahi dan berinteraksi dengan desain ini dalam lingkungan virtual 3D. Mempercepat proses eksplorasi desain,

meningkatkan kolaborasi, dan memungkinkan modifikasi desain secara real-time.

2. Simulasi Konstruksi yang Ditingkatkan AI:

Algoritma AI dapat memprediksi dan mensimulasikan proses konstruksi, mengoptimalkan jadwal, alokasi sumber daya, dan logistik. VR menyediakan platform untuk memvisualisasikan dan berinteraksi dengan simulasi ini. Meningkatkan pengambilan keputusan dengan memberikan pemangku kepentingan pandangan realistis tentang jadwal proyek, potensi hambatan, dan kebutuhan sumber daya.

3. Visualisasi Lokasi Proyek Realistis dengan AI:

Algoritma AI menganalisis data proyek untuk menghasilkan lingkungan lokasi proyek virtual yang realistis. VR memungkinkan pengguna untuk membenamkan diri dalam lingkungan ini untuk pemahaman proyek yang lebih baik. Meningkatkan pengenalan lokasi kerja, meningkatkan pelatihan keselamatan, dan memfasilitasi kolaborasi dengan menyediakan representasi visual dari lokasi konstruksi.

4. Pemeliharaan Prediktif Berbasis AI dalam VR:

Algoritma AI memprediksi kebutuhan pemeliharaan peralatan berdasarkan data historis. VR memungkinkan personel pemeliharaan untuk secara virtual memeriksa dan merencanakan perbaikan. Mengurangi waktu henti peralatan, meningkatkan efisiensi pemeliharaan, dan memperpanjang umur mesin konstruksi.

5. Tinjauan Desain Kolaboratif dengan Wawasan AI:

AI dapat memberikan wawasan dan rekomendasi selama tinjauan desain kolaboratif. VR memungkinkan pemangku kepentingan untuk berinteraksi dengan wawasan yang dihasilkan AI secara real-time. Meningkatkan kualitas desain, mempercepat iterasi desain, dan memastikan bahwa rekomendasi berbasis AI dipertimbangkan dalam proses pengambilan keputusan kolaboratif.

B. Integrasi AI dengan Augmented Reality (AR) dalam Konstruksi:

1. Hamparan Data Real-time yang Ditingkatkan AI:

Algoritma AI memproses data proyek secara real-time, dan AR melapisi informasi ini ke struktur fisik, memberikan wawasan kontekstual kepada pekerja di lokasi. Meningkatkan pengambilan keputusan di lokasi, meningkatkan kesadaran situasional, dan memastikan bahwa pekerja memiliki akses ke informasi terkini.

2. Panduan Operasi Peralatan yang Didorong AI dalam AR:

Algoritma AI dapat menganalisis data kinerja peralatan dan memberikan panduan real-time kepada operator peralatan melalui hamparan AR. Meningkatkan keterampilan pengoperasian peralatan, mengurangi kesalahan, dan memastikan kinerja optimal melalui panduan yang didorong AI.

3. Kontrol Kualitas yang Ditingkatkan AR dengan Analisis AI:

Algoritma AI menganalisis elemen konstruksi untuk kualitas. AR melapisi kriteria inspeksi ke struktur fisik, memandu inspektur selama kontrol kualitas di lokasi. Meningkatkan akurasi inspeksi, mempercepat proses inspeksi, dan memastikan kepatuhan terhadap standar kualitas.

4. Pelatihan Keselamatan Terintegrasi AI dalam AR:

Algoritma AI menganalisis data keselamatan, dan AR melapisi instruksi keselamatan dan peringatan bahaya pada elemen fisik lokasi kerja. Meningkatkan pelatihan keselamatan, mengurangi risiko kecelakaan, dan memastikan pekerja menyadari potensi bahaya secara real-time.

5. Visualisasi As-Built yang Ditingkatkan AI dalam AR:

AI memproses perubahan desain, dan AR melapisi informasi desain yang diperbarui pada struktur fisik, memungkinkan pekerja untuk melihat perubahan secara real-time. Mengurangi kesalahan yang terkait dengan informasi desain yang sudah usang, menyederhanakan proses konstruksi, dan memastikan keselarasan dengan modifikasi desain terbaru.

C. Manfaat Keseluruhan Integrasi VR/AR dan AI dalam Konstruksi:

1. Peningkatan Pengambilan Keputusan:

VR dan AR menyediakan lingkungan imersif bagi para pemangku kepentingan untuk membuat keputusan yang tepat berdasarkan wawasan yang didorong oleh AI.

2. Kolaborasi yang Ditingkatkan:

Tinjauan desain kolaboratif dan berbagi data secara real-time dalam VR/AR mendorong kolaborasi yang lebih baik di antara tim proyek, dengan wawasan berbasis AI yang meningkatkan proses pengambilan keputusan.

3. Pelatihan yang Efisien:

Simulasi VR dan AR, yang diperkaya dengan wawasan AI, menyediakan skenario pelatihan realistis untuk pengoperasian peralatan, prosedur keselamatan, dan tugas di lokasi kerja.

4. Proses Konstruksi yang Dioptimalkan:

Simulasi berbasis AI dalam VR mengoptimalkan proses konstruksi, jadwal, dan alokasi sumber daya, sehingga menghasilkan hasil proyek yang lebih efisien.

5. Keselamatan yang Lebih Baik:

AR menampilkan informasi keselamatan secara real-time, dipandu oleh wawasan AI, meningkatkan pelatihan keselamatan di lokasi dan mengurangi risiko kecelakaan.

6. Pemeliharaan yang Lebih Efisien:

Pemeliharaan prediktif berbasis AI, yang divisualisasikan melalui VR dan AR, meningkatkan perencanaan pemeliharaan peralatan dan mengurangi waktu henti.

7. Jaminan Mutu:

Kontrol mutu yang ditingkatkan dengan AR, dipandu oleh analisis AI, memastikan bahwa elemen konstruksi memenuhi standar mutu, mengurangi cacat dan pengerjaan ulang.

Integrasi VR/AR dengan AI berpotensi merevolusi industri konstruksi dengan menciptakan lingkungan proyek yang lebih cerdas, efisien, dan aman.

10.6 CONTOH DUNIA NYATA

1. Realitas Virtual dan Realitas Tertambah:

Kolaborasi Proyek Virtual (Perusahaan: IrisVR):

IrisVR menawarkan solusi realitas virtual untuk teknik sipil dan konstruksi, memungkinkan kolaborator proyek untuk merasakan model 3D dalam lingkungan yang imersif. Ini meningkatkan komunikasi dan kolaborasi desain di antara para pemangku kepentingan.

AR untuk Visualisasi Konstruksi (Perusahaan: Trimble - SiteVision):

SiteVision dari Trimble menggunakan realitas tertambah untuk visualisasi konstruksi di lokasi. Aplikasi AR menempatkan model desain digital di atas lokasi konstruksi fisik, memberikan visualisasi waktu nyata untuk penyesuaian yang lebih baik dengan rencana desain.

2. Teknologi Imersif:

Pemodelan 3D Imersif (Perusahaan: Unity Reflect):

Unity Reflect menyediakan solusi pemodelan 3D imersif untuk teknik sipil dan konstruksi. Platform ini memungkinkan pengguna untuk membuat dan merasakan model 3D interaktif secara waktu nyata, memfasilitasi eksplorasi dan kolaborasi desain.

Pelatihan Keselamatan VR (Perusahaan: Mace Group):

Mace Group menggunakan realitas virtual untuk pelatihan keselamatan imersif dalam konstruksi. Simulasi VR menciptakan kembali skenario di lokasi, memungkinkan pekerja untuk menjalani pelatihan keselamatan dalam lingkungan yang terkontrol dan realistis.

3. Desain dan Konstruksi Virtual:

Tinjauan Desain berbasis VR (Perusahaan: Autodesk BIM 360):

Autodesk BIM 360 mengintegrasikan realitas virtual untuk tinjauan desain dalam konstruksi. Platform ini memungkinkan pemangku kepentingan untuk melakukan tinjauan desain imersif, meningkatkan pemahaman dan evaluasi proyek konstruksi.

VR untuk Pengurutan Konstruksi (Perusahaan: Theia Interactive - Clarity):

Clarity, yang dikembangkan oleh Theia Interactive, memanfaatkan realitas virtual untuk pengurutan konstruksi. Platform VR memungkinkan tim proyek untuk memvisualisasikan dan mensimulasikan urutan konstruksi, membantu dalam perencanaan dan koordinasi proyek.

4. AR untuk Navigasi di Lokasi:

Helm Navigasi AR (Perusahaan: DAQRI):

DAQRI mengembangkan helm navigasi augmented reality untuk penggunaan di lokasi konstruksi. Helm-helm ini melapisi informasi digital ke lingkungan fisik, memberikan panduan dan data secara real-time kepada pekerja di lokasi.

Kacamata Keselamatan yang Didukung AR (Perusahaan: Microsoft - HoloLens):

HoloLens dari Microsoft digunakan dalam konstruksi dengan kacamata keselamatan yang didukung AR. Kacamata ini memberikan informasi tambahan kepada pekerja di lokasi, seperti lapisan desain dan instruksi keselamatan, meningkatkan navigasi dan tugas di lokasi.

5. Pelatihan dan Simulasi menggunakan VR dan AR:

Simulasi Operasi Derek VR (Perusahaan: Serious Labs):

Serious Labs menawarkan simulasi realitas virtual untuk pelatihan operasi derek dalam konstruksi. Teknologi VR menyediakan lingkungan yang realistis dan aman bagi operator untuk berlatih dan meningkatkan keterampilan mereka.

Panduan Peralatan di Lokasi dengan AR (Perusahaan: Trimble - Connect for HoloLens):

Connect for HoloLens dari Trimble menggunakan realitas tertambah untuk panduan peralatan di lokasi. Aplikasi AR memberikan instruksi visual dan lapisan informasi kepada pekerja di lokasi, membimbing mereka melalui tugas dan prosedur secara real-time.

6. Mengintegrasikan VR/AR dengan AI:

Optimasi Desain VR Berbasis AI (Perusahaan: NVIDIA - Omniverse):

NVIDIA Omniverse mengintegrasikan kecerdasan buatan dengan realitas virtual untuk optimasi desain dalam konstruksi. Algoritma AI membantu dalam desain generatif, mengoptimalkan desain untuk efisiensi dan estetika dalam lingkungan VR.

Koordinasi Konstruksi AR yang Ditingkatkan AI (Perusahaan: Miralupa):

Miralupa mengintegrasikan AI dengan realitas tertambah untuk koordinasi konstruksi. Platform ini menggunakan algoritma AI untuk menganalisis rencana dan data konstruksi, menyediakan overlay AR kepada pekerja di lokasi untuk koordinasi yang lebih baik dan mengurangi kesalahan.

10.7 RINGKASAN BAB

1. Realitas Virtual (VR) dan Realitas Tertambah (AR) mentransformasi konstruksi dengan menawarkan pengalaman imersif untuk visualisasi desain dan panduan di lokasi secara real-time.
2. VR banyak digunakan untuk visualisasi proyek imersif, memungkinkan pemangku kepentingan untuk menjelajahi replika virtual proyek konstruksi sebelum konstruksi fisik.
3. Pelatihan konstruksi mendapat manfaat dari VR dengan sesi virtual realistis yang mensimulasikan skenario konstruksi, operasi mesin, dan protokol keselamatan.

4. Realitas Tertambah (AR) meningkatkan aktivitas konstruksi di lokasi dengan menempatkan informasi digital di atas lingkungan dunia nyata, meningkatkan efisiensi dan mengurangi kesalahan.
5. VR dan AR berkontribusi pada proyek konstruksi kolaboratif, memungkinkan pertemuan virtual, penelusuran, dan tinjauan desain untuk tim yang tersebar secara geografis.
6. Pemodelan Informasi Bangunan (BIM) diintegrasikan dengan VR untuk membuat model 3D imersif, membantu pemahaman proyek dan identifikasi masalah.
7. AR digunakan dalam perencanaan konstruksi, memvisualisasikan rangkaian konstruksi yang kompleks dan mengoptimalkan alokasi sumber daya untuk pelaksanaan proyek yang efisien.
8. VR dan AR membantu dalam manajemen fasilitas pasca-konstruksi, menyediakan tim pemeliharaan dengan lapisan digital dan informasi waktu nyata untuk aktivitas yang efisien.
9. VR digunakan untuk pelatihan keselamatan, mensimulasikan skenario berbahaya dan meningkatkan kesadaran keselamatan pekerja di lingkungan yang terkontrol.
10. Integrasi VR dan AR dalam konstruksi meningkatkan keterlibatan klien dengan pameran virtual, tur lokasi interaktif, dan presentasi yang imersif.
11. Desain dan Konstruksi Virtual (VDC) memanfaatkan VR dan AR untuk pemodelan 3D terperinci, visualisasi desain, deteksi benturan, dan tinjauan desain kolaboratif.
12. VDC menggunakan AR untuk visualisasi di lokasi, pemeliharaan, dan kolaborasi waktu nyata, meningkatkan efisiensi dan akurasi keseluruhan dalam proyek konstruksi.
13. AR memainkan peran penting dalam navigasi di lokasi, melapisi informasi digital, menyediakan penunjuk arah, dan meningkatkan identifikasi elemen lokasi untuk pekerja.
14. VR dan AR menawarkan pendekatan inovatif untuk pelatihan dan simulasi dalam konstruksi, meningkatkan pengenalan lokasi kerja, pengoperasian peralatan, pelatihan keselamatan, dan tinjauan desain kolaboratif.
15. Mengintegrasikan VR/AR dengan AI dalam konstruksi meningkatkan pengambilan keputusan, kolaborasi, pelatihan, proses konstruksi, keselamatan, pemeliharaan, dan jaminan kualitas, merevolusi industri ini.

10.8 LATIHAN SOAL

1. Apa perbedaan utama antara Realitas Virtual (VR) dan Realitas Tertambah (AR) dalam konteks industri konstruksi?
2. Bagaimana Realitas Virtual (VR) berkontribusi pada proses desain dalam konstruksi, dan apa manfaat yang ditawarkannya bagi arsitek dan insinyur?
3. Apa salah satu aplikasi utama Realitas Tertambah (AR) dalam kegiatan konstruksi di lokasi, dan bagaimana hal itu meningkatkan efisiensi?
4. Bagaimana Realitas Virtual (VR) berkontribusi pada pelatihan keselamatan di industri konstruksi, dan apa manfaatnya bagi pekerja?

5. Dengan cara apa Realitas Tertambah (AR) meningkatkan manajemen fasilitas pasca-konstruksi, dan apa keuntungan yang diberikannya bagi tim pemeliharaan?
6. Bagaimana Realitas Virtual (VR) berkontribusi pada kolaborasi jarak jauh di industri konstruksi, dan apa fitur utama yang memfasilitasi hal ini?
7. Bagaimana Realitas Tertambah (AR) bermanfaat bagi perencanaan dan logistik konstruksi, dan apa perannya dalam mengoptimalkan proses?
8. Apa signifikansi dari pengintegrasian *Building Information Modeling* (BIM) dengan *Virtual Reality* (VR) dalam konstruksi, dan bagaimana hal itu meningkatkan visualisasi proyek?
9. Bagaimana *Virtual Design and Construction* (VDC) memanfaatkan teknologi *Virtual Reality* (VR) dan *Augmented Reality* (AR), dan apa manfaatnya bagi perencanaan proyek?
10. Bagaimana *Augmented Reality* (AR) memainkan peran penting dalam navigasi di lokasi proyek dalam industri konstruksi, dan informasi apa yang ditambahkan ke lokasi konstruksi fisik?

BAB 11

AI DALAM EFISIENSI ENERGI DAN KEBERLANJUTAN

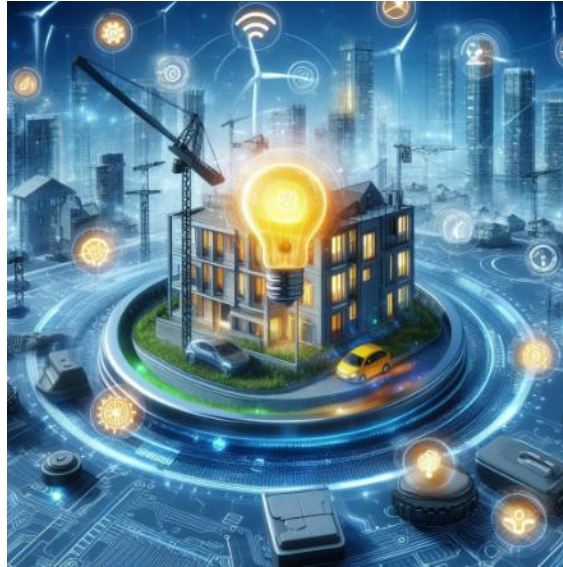

Kecerdasan Buatan (AI) memainkan peran penting dalam memajukan inisiatif efisiensi energi dan keberlanjutan di berbagai sektor. Salah satu aplikasi utama AI adalah dalam mengoptimalkan konsumsi energi di gedung-gedung. Sistem bangunan pintar yang dilengkapi dengan algoritma AI dapat menganalisis data dari sensor dan perangkat kontrol untuk menyesuaikan pencahayaan, pemanasan, dan pendinginan secara real-time, memastikan penggunaan energi yang efisien sambil menjaga kenyamanan penghuni.

Dalam bidang energi terbarukan, AI berkontribusi untuk meningkatkan efisiensi sistem tenaga surya dan angin. Algoritma AI dapat memprediksi pola produksi energi, mengoptimalkan pengoperasian sumber energi terbarukan, dan mengintegrasikannya ke dalam jaringan listrik yang ada. Hal ini membantu mengurangi ketergantungan pada sumber energi non-terbarukan dan mempromosikan bauran energi yang lebih berkelanjutan.

Kecerdasan Buatan (AI) memainkan peran sentral dalam memajukan efisiensi energi dan keberlanjutan dalam teknik sipil dan konstruksi dengan mengoptimalkan konsumsi energi, meningkatkan desain bangunan cerdas melalui alat generatif, dan memfasilitasi pemilihan material dengan pertimbangan lingkungan. AI berkontribusi pada pengelolaan limbah konstruksi dengan mengidentifikasi peluang untuk daur ulang dan penggunaan kembali. AI memastikan sistem HVAC yang hemat energi melalui pemeliharaan prediktif, memperpanjang umur peralatan.



Gambar 11.1 Diagram AI dalam Efisiensi Energi berkelanjutan

Pemantauan waktu nyata dan kontrol adaptif, yang dimungkinkan oleh integrasi AI dan IoT, mengoptimalkan penggunaan energi di gedung-gedung. Selain itu, AI membantu integrasi sumber energi terbarukan ke dalam jaringan listrik, mengoptimalkan produksi energi, mengelola fluktuasi, dan meningkatkan ketahanan energi secara keseluruhan. Secara kolektif, fungsi-fungsi yang didorong oleh AI ini mendukung adopsi praktik yang lebih berkelanjutan dan ramah lingkungan di industri konstruksi, selaras dengan upaya global untuk mengurangi dampak lingkungan dan mempromosikan penggunaan sumber daya yang bertanggung jawab.

Pemeliharaan prediktif yang didorong oleh AI sangat penting untuk mengoptimalkan kinerja infrastruktur energi. Model pembelajaran mesin menganalisis data dari sensor dan peralatan untuk memprediksi potensi kerusakan, memungkinkan intervensi pemeliharaan proaktif. Hal ini tidak hanya meningkatkan keandalan sistem energi tetapi juga memperpanjang umur infrastruktur penting. Manajemen jaringan dan respons permintaan mendapat manfaat dari teknologi AI. Jaringan pintar, yang didukung oleh algoritma AI, dapat menganalisis data real-time tentang permintaan dan pasokan energi, mengoptimalkan distribusi listrik dan mengurangi pemborosan. Sistem respons permintaan memungkinkan konsumen untuk menyesuaikan konsumsi energi mereka berdasarkan kondisi jaringan, berkontribusi pada ekosistem energi yang lebih fleksibel dan berkelanjutan.

AI dalam analitik energi berperan penting dalam mengidentifikasi peluang untuk peningkatan efisiensi. Model pembelajaran mesin menganalisis data energi historis untuk mengidentifikasi pola, anomali, dan area potensial untuk optimasi. Pendekatan berbasis data ini membantu dalam pengambilan keputusan yang tepat untuk meningkatkan efisiensi energi secara keseluruhan. Sistem penyimpanan energi dioptimalkan dengan bantuan algoritma AI. Model pembelajaran mesin memprediksi kebutuhan penyimpanan energi, memungkinkan siklus pengisian dan pengosongan yang efisien. Hal ini berkontribusi pada keseimbangan

pasokan dan permintaan, mengurangi tekanan jaringan, dan meningkatkan keandalan solusi penyimpanan energi secara keseluruhan.

Di sektor transportasi, AI berperan dalam mempromosikan praktik berkelanjutan. Sistem manajemen lalu lintas pintar, yang didukung oleh AI, mengoptimalkan aliran lalu lintas, mengurangi kemacetan, dan meminimalkan konsumsi bahan bakar. Selain itu, algoritma AI digunakan dalam infrastruktur pengisian kendaraan listrik (EV) untuk mengoptimalkan jadwal dan lokasi pengisian daya. AI mendukung pengembangan sistem manajemen energi cerdas untuk industri. Sistem ini menganalisis proses produksi, pola konsumsi energi, dan faktor lingkungan untuk mengoptimalkan penggunaan energi, mengurangi limbah, dan meminimalkan jejak karbon dari operasi industri.

Upaya pemantauan dan konservasi lingkungan mendapat manfaat dari aplikasi AI. Algoritma AI menganalisis data dari sensor dan citra satelit untuk memantau ekosistem, melacak perubahan lingkungan, dan menilai dampak aktivitas manusia. Informasi ini membantu dalam pengambilan keputusan yang tepat untuk pengelolaan sumber daya yang berkelanjutan. Integrasi AI dalam efisiensi energi dan keberlanjutan adalah bidang yang dinamis dan terus berkembang. Seiring kemajuan teknologi, peran AI dalam mengoptimalkan penggunaan energi, mempromosikan sumber daya terbarukan, dan mendorong praktik berkelanjutan diharapkan akan meluas, berkontribusi pada lanskap energi yang lebih tangguh dan sadar lingkungan.

11.1 PEMODELAN ENERGI

Pemodelan energi memainkan peran penting dalam meningkatkan efisiensi dan keberlanjutan energi dalam konteks aplikasi AI di bidang teknik sipil dan konstruksi. Berikut adalah aspek dan pertimbangan utama terkait pemodelan energi untuk AI di domain ini:

1. Pemodelan Energi Bangunan (BEM):

BEM sangat penting untuk menilai dan mengoptimalkan kinerja energi bangunan. Algoritma AI dapat meningkatkan BEM dengan belajar dari data historis, pola cuaca, dan penggunaan bangunan untuk memprediksi dan mengoptimalkan konsumsi energi.

2. Pemeliharaan Prediktif dengan AI:

AI dapat memprediksi kegagalan dan inefisiensi peralatan, sehingga memungkinkan pemeliharaan proaktif. Integrasi pemodelan energi yaitu dengan menggabungkan data pemeliharaan prediktif ke dalam model energi untuk mengoptimalkan kinerja sistem HVAC dan komponen bangunan lainnya.



3. Analisis Pola Hunian dan Penggunaan:

Memahami bagaimana ruang digunakan membantu mengoptimalkan sistem pemanasan, pendinginan, dan penerangan. Model pembelajaran mesin dapat menganalisis pola hunian dan menyesuaikan sistem bangunan secara real-time, mengurangi konsumsi energi yang tidak perlu.

4. Jaringan Cerdas dan Sistem Manajemen Energi:

Meningkatkan efisiensi distribusi dan konsumsi energi dalam konteks perkotaan yang lebih besar. Algoritma AI dapat mengoptimalkan aliran energi, memprediksi permintaan, dan secara dinamis menyesuaikan distribusi energi sebagai respons terhadap perubahan kondisi.

5. Penilaian Siklus Hidup (LCA):

Menilai dampak lingkungan dari bahan dan proses konstruksi selama seluruh siklus hidup. Menggunakan AI untuk analisis data dan strategi optimasi untuk meminimalkan jejak lingkungan proyek konstruksi.

6. Pemilihan dan Optimasi Material:

Memilih material dengan energi tersembunyi dan dampak lingkungan yang lebih rendah. Pembelajaran mesin dapat menganalisis sifat material, biaya, dan dampak lingkungan, membantu dalam pemilihan opsi berkelanjutan.

7. Integrasi Energi Terbarukan:

Meningkatkan penggunaan sumber energi terbarukan di gedung dan proyek konstruksi. Algoritma AI dapat memprediksi ketersediaan energi terbarukan, mengoptimalkan penyimpanan energi, dan mengelola integrasi sumber energi terbarukan ke dalam jaringan listrik.

8. Kepatuhan Regulasi dan Sertifikasi:

Memastikan bahwa proyek konstruksi mematuhi standar dan sertifikasi efisiensi energi. AI dapat membantu dalam memantau dan memastikan kepatuhan berkelanjutan dengan menganalisis data waktu nyata dan menyarankan penyesuaian untuk memenuhi standar.

9. Pemantauan dan Umpan Balik Berkelanjutan:

Secara teratur memantau dan memberikan umpan balik tentang kinerja energi bangunan. Menerapkan sistem pemantauan bertenaga AI yang terus menganalisis data dan memberikan rekomendasi untuk meningkatkan efisiensi energi.

10. Desain dan Pengambilan Keputusan Kolaboratif:

Mendorong kolaborasi di antara arsitek, insinyur, dan pemangku kepentingan untuk membuat keputusan yang tepat. AI dapat memfasilitasi desain kolaboratif dengan menganalisis beragam kumpulan data dan memberikan wawasan yang berkontribusi pada keputusan desain yang hemat energi dan berkelanjutan.

Singkatnya, mengintegrasikan AI dengan pemodelan energi dalam teknik sipil dan konstruksi dapat menghasilkan praktik yang lebih efisien dan berkelanjutan dengan mengoptimalkan kinerja bangunan, memprediksi kebutuhan pemeliharaan, dan mempromosikan penggunaan

sumber energi terbarukan. Pendekatan holistik ini mempertimbangkan seluruh siklus hidup proyek konstruksi, dari desain hingga operasi dan pemeliharaan.

11.2 PRAKTIK BANGUNAN HIJAU

Praktik bangunan hijau, dikombinasikan dengan aplikasi AI, dapat memberikan kontribusi signifikan terhadap efisiensi energi dan keberlanjutan dalam industri konstruksi. Berikut cara AI dapat diintegrasikan ke dalam berbagai aspek praktik bangunan hijau:



1. Pemilihan dan Perencanaan Lokasi:

Gunakan algoritma AI untuk menganalisis data terkait iklim, topografi, dan dampak lingkungan untuk mengoptimalkan pemilihan dan desain lokasi. Hal ini memastikan bahwa bangunan diposisikan untuk memanfaatkan sumber daya alam seperti sinar matahari dan angin untuk efisiensi energi.

2. Desain Hemat Energi:

Gunakan AI pada fase desain untuk mengoptimalkan tata letak bangunan, penempatan jendela, dan pemilihan material untuk efisiensi energi maksimum. AI dapat menganalisis kumpulan data yang besar dan mensimulasikan berbagai skenario desain untuk mengidentifikasi opsi yang paling berkelanjutan.

3. Sistem HVAC Cerdas:

Gunakan sistem HVAC hemat energi dan strategi desain pasif. AI dapat mengoptimalkan kinerja HVAC dengan belajar dari data historis, memprediksi pola penggunaan, dan menyesuaikan sistem pemanas dan pendingin secara real-time berdasarkan hunian dan kondisi lingkungan.

4. Optimalisasi Pencahayaan:

Terapkan sistem dan kontrol pencahayaan hemat energi. AI dapat menganalisis pola cahaya alami, hunian, dan preferensi pengguna untuk mengoptimalkan pencahayaan buatan. Sistem pencahayaan cerdas dapat menyesuaikan kecerahan dan suhu warna secara dinamis untuk penghematan energi.

5. Efisiensi Air:

Praktik ramah lingkungan yaitu menggabungkan perlengkapan dan desain lanskap yang hemat air. Gunakan AI untuk memprediksi pola penggunaan air, mengoptimalkan sistem irigasi, dan mendeteksi serta mengatasi kebocoran air dengan cepat, memastikan pengelolaan air yang efisien.

6. Pemilihan Material:

Pilih material berkelanjutan dan bersumber lokal dengan dampak lingkungan yang rendah. AI dapat menganalisis sifat material, ketersediaan, dan dampak lingkungan,

memberikan wawasan kepada arsitek dan pembangun untuk membuat keputusan yang tepat tentang pemilihan material berkelanjutan.

7. Pengurangan Limbah:

Terapkan praktik pengelolaan limbah konstruksi untuk meminimalkan limbah. AI dapat mengoptimalkan proses konstruksi untuk mengurangi limbah dengan menganalisis data historis, mengidentifikasi inefisiensi, dan menyarankan perbaikan dalam pemanfaatan sumber daya.

8. Pemantauan dan Manajemen Energi:

Terapkan sistem pemantauan energi untuk pelacakan konsumsi energi secara real-time. AI dapat menganalisis data penggunaan energi untuk mengidentifikasi peluang optimasi, memprediksi kebutuhan pemeliharaan, dan merekomendasikan strategi untuk peningkatan efisiensi energi lebih lanjut.

9. Integrasi Energi Terbarukan:

Gabungkan sumber energi terbarukan seperti panel surya dan turbin angin. AI dapat memprediksi pola produksi energi terbarukan, mengoptimalkan integrasi energi terbarukan ke dalam jaringan energi bangunan, dan memastikan penyimpanan dan distribusi yang efisien.

10. Kenyamanan dan Kesejahteraan Penghuni:

Rancang untuk kenyamanan dan kesejahteraan penghuni dengan ventilasi yang tepat, cahaya alami, dan kualitas udara dalam ruangan. AI dapat memantau dan menganalisis kondisi lingkungan dalam ruangan, menyesuaikan sistem HVAC dan pencahayaan untuk menciptakan kondisi optimal bagi penghuni sekaligus memaksimalkan efisiensi energi.

11. Komisioning dan Verifikasi Kinerja:

Melakukan proses komisioning untuk memverifikasi bahwa sistem bangunan beroperasi sesuai rencana. AI dapat mengotomatiskan tugas komisioning, menganalisis data kinerja, dan terus mengoptimalkan sistem bangunan untuk efisiensi energi jangka panjang.

Dengan menggabungkan praktik bangunan ramah lingkungan dengan teknologi AI, proyek konstruksi dapat mencapai tingkat efisiensi energi, keberlanjutan, dan kinerja lingkungan secara keseluruhan yang lebih tinggi. Integrasi AI memungkinkan sistem yang dinamis dan adaptif yang merespons perubahan kondisi, berkontribusi pada ketahanan jangka panjang dan ramah lingkungan bangunan.

11.3 INTEGRASI ENERGI TERBARUKAN

Mengintegrasikan sumber energi terbarukan dengan AI dalam teknik sipil dan konstruksi merupakan pendekatan yang ampuh untuk meningkatkan efisiensi energi dan keberlanjutan. Berikut cara penerapan AI dalam konteks integrasi energi terbarukan:

1. Penilaian dan Prediksi Sumber Daya:

Sumber Energi Terbarukan: Matahari, angin, panas bumi, dll. AI dapat menganalisis data cuaca historis, citra satelit, dan informasi relevan lainnya untuk

memprediksi ketersediaan sumber daya energi terbarukan. Hal ini membantu mengoptimalkan perencanaan dan desain sistem energi terbarukan.

2. Desain Sistem yang Dioptimalkan:

Sumber Energi Terbarukan: Panel surya, turbin angin, dll. Gunakan algoritma AI untuk mengoptimalkan penempatan dan desain sistem energi terbarukan berdasarkan kondisi lingkungan secara real-time dan yang diprediksi. Hal ini memastikan penangkapan dan efisiensi energi maksimum.

3. Optimalisasi Penyimpanan Energi:

Sumber Energi Terbarukan: Baterai, penyimpanan pompa, dll. AI dapat memprediksi pola permintaan energi, kondisi cuaca, dan kinerja sistem untuk mengoptimalkan siklus pengisian dan pengosongan sistem penyimpanan energi. Hal ini memaksimalkan penggunaan energi terbarukan yang tersimpan selama periode permintaan tinggi atau ketersediaan sumber daya terbarukan yang rendah.

4. Integrasi Jaringan dan Respons Permintaan:

Sumber Energi Terbarukan: Sumber daya energi terdistribusi (DER), jaringan pintar. AI dapat menganalisis data dari berbagai sumber, termasuk permintaan energi, pasokan, dan kondisi jaringan, untuk mengoptimalkan integrasi energi terbarukan ke dalam jaringan. Sistem respons permintaan berbasis AI dapat secara dinamis menyesuaikan pola konsumsi energi agar sesuai dengan ketersediaan energi terbarukan.

5. Pemeliharaan Prediktif untuk Aset Energi Terbarukan:

Sumber Energi Terbarukan: Turbin angin, panel surya, dll. Menerapkan pemeliharaan prediktif menggunakan AI untuk menganalisis data dari sensor dan metrik kinerja. Ini membantu mendeteksi potensi masalah sebelum menjadi kritis, memaksimalkan umur operasional aset energi terbarukan.

6. Manajemen Energi Dinamis:

Sumber Energi Terbarukan: Surya, angin, dll. AI dapat secara dinamis mengelola energi yang dihasilkan oleh sumber terbarukan secara real-time. Dengan mempertimbangkan faktor-faktor seperti kondisi cuaca, permintaan energi, dan kapasitas penyimpanan,



algoritma AI dapat mengoptimalkan distribusi dan pemanfaatan energi terbarukan di dalam sebuah bangunan atau di seluruh jaringan bangunan.

7. Peramalan Energi:

Sumber Energi Terbarukan: Matahari, angin, dll. Model AI dapat meramalkan produksi energi terbarukan dengan akurasi tinggi. Peramalan ini memungkinkan perencanaan yang lebih baik untuk konsumsi dan penyimpanan energi, memastikan bahwa bangunan dapat mengandalkan sumber energi terbarukan sebanyak mungkin.

8. Integrasi dengan Sistem Manajemen Energi Bangunan (BEMS):

Sumber Energi Terbarukan: Panel surya, sistem panas bumi, dll. AI dapat bekerja bersama dengan BEMS untuk mengoptimalkan pemanfaatan energi terbarukan di dalam bangunan. Ini termasuk menyesuaikan sistem pemanas, pendingin, dan penerangan berdasarkan ketersediaan energi terbarukan secara real-time.

9. Optimalisasi Keuangan:

Sumber Energi Terbarukan: Matahari, angin, dll. Algoritma AI dapat menganalisis data keuangan, kondisi pasar energi, dan insentif pemerintah untuk mengoptimalkan pengembalian finansial dari investasi energi terbarukan. Ini termasuk menentukan waktu terbaik untuk menjual kelebihan energi kembali ke jaringan listrik atau menyimpannya untuk digunakan nanti.

10. Penilaian Dampak Lingkungan:

Sumber Energi Terbarukan: Matahari, angin, dll. AI dapat menilai dampak lingkungan dari proyek energi terbarukan dengan mempertimbangkan faktor-faktor seperti jejak karbon, penggunaan lahan, dan dampak ekosistem. Informasi ini membantu dalam pengambilan keputusan yang tepat mengenai keberlanjutan inisiatif energi terbarukan.

Integrasi AI dengan energi terbarukan dalam teknik sipil dan konstruksi meningkatkan efisiensi, keandalan, dan keberlanjutan sistem energi secara keseluruhan. Dengan memanfaatkan teknologi AI, para pemangku kepentingan dapat mengambil keputusan berdasarkan data untuk mengoptimalkan pemanfaatan energi terbarukan, mengurangi dampak lingkungan, dan berkontribusi pada lingkungan binaan yang lebih berkelanjutan.

11.4 PENILAIAN SIKLUS HIDUP DENGAN AI

Penilaian Siklus Hidup (*Life Cycle Assessment/LCA*) adalah alat penting untuk mengevaluasi dampak lingkungan dari produk dan proses sepanjang siklus hidupnya. Ketika dikombinasikan dengan AI dalam konteks efisiensi energi dan keberlanjutan dalam teknik sipil dan konstruksi, LCA menjadi proses yang lebih ampuh dan efisien. Berikut cara AI dapat diintegrasikan ke dalam Penilaian Siklus Hidup (*Life Cycle Assessment*):

1. Pengumpulan dan Analisis Data:

Tahap LCA: Analisis inventaris.

AI dapat mengotomatiskan pengumpulan dan analisis sejumlah besar data yang terkait dengan ekstraksi bahan baku, proses manufaktur, transportasi, konstruksi, operasi, dan akhir masa pakai. Algoritma pembelajaran mesin dapat mengidentifikasi pola dan tren dalam data untuk meningkatkan akurasi dan efisiensi.

2. Pemilihan Material:

Tahap LCA: Penilaian dampak.

AI dapat membantu dalam pemilihan material dengan menganalisis data LCA bersama dengan faktor lain seperti biaya, ketersediaan, dan kinerja. Model pembelajaran mesin dapat mengidentifikasi pilihan material optimal yang selaras dengan tujuan keberlanjutan.

3. Optimalisasi Desain:

Tahap LCA: Optimalisasi sistem.

AI dapat mengoptimalkan desain bangunan dan infrastruktur berdasarkan data LCA. Algoritma pembelajaran mesin dapat menganalisis berbagai skenario desain untuk mengidentifikasi opsi yang paling ramah lingkungan, dengan mempertimbangkan faktor-faktor seperti efisiensi energi, penggunaan material, dan pertimbangan akhir masa pakai.

4. Pemeliharaan Prediktif untuk Umur Panjang:

Tahap LCA: Masa pakai dan pemeliharaan.

AI dapat memprediksi kebutuhan pemeliharaan untuk berbagai komponen struktur, memastikan bahwa struktur tersebut beroperasi secara efisien sepanjang masa pakainya. Pendekatan pemeliharaan prediktif ini meminimalkan kebutuhan penggantian prematur, mengurangi dampak lingkungan yang terkait dengan penggantian material dan konstruksi.

5. Optimalisasi Kinerja Energi:

Tahap LCA: Penggunaan dan pengoperasian.

AI dapat mengoptimalkan kinerja energi bangunan dengan menganalisis data waktu nyata tentang konsumsi energi, perilaku pengguna, dan kondisi lingkungan. Informasi ini dapat menjadi dasar penyesuaian sistem bangunan, memastikan efisiensi energi sepanjang fase operasional.

6. Strategi Pengurangan Limbah:

Tahap LCA: Akhir masa pakai dan pembuangan.

AI dapat mengidentifikasi strategi untuk mengurangi limbah selama konstruksi dan pembongkaran berdasarkan data LCA. Algoritma pembelajaran mesin dapat menganalisis data historis untuk mengoptimalkan proses konstruksi dan meminimalkan produksi limbah.

7. Optimalisasi Rantai Pasokan:

Tahap LCA: Analisis rantai pasokan.

AI dapat mengoptimalkan rantai pasokan dengan menganalisis data LCA yang terkait dengan dampak lingkungan dari bahan baku, transportasi, dan proses manufaktur. Model pembelajaran mesin dapat mengidentifikasi pemasok berkelanjutan dan strategi logistik.

8. Kepatuhan Regulasi:

Tahap LCA: Interpretasi.

AI dapat membantu dalam menafsirkan persyaratan regulasi yang kompleks dan memastikan kepatuhan. Ini termasuk menganalisis data LCA untuk menunjukkan kesesuaian dengan standar dan sertifikasi lingkungan.

9. Peningkatan Berkelanjutan:

Tahap LCA: Penilaian peningkatan.

AI dapat mendukung upaya peningkatan berkelanjutan dengan menganalisis data LCA yang sedang berlangsung dan mengidentifikasi area untuk optimasi. Pendekatan iteratif ini memastikan bahwa tujuan keberlanjutan terpenuhi dan terlampaui dari waktu ke waktu.

10. Analisis Skenario:

Tahap LCA: Interpretasi dan penilaian peningkatan.

AI dapat melakukan analisis skenario dengan mensimulasikan berbagai kondisi dan variasi untuk memprediksi potensi dampak lingkungan dari keputusan desain dan konstruksi. Hal ini membantu dalam membuat pilihan yang tepat yang selaras dengan tujuan keberlanjutan.

Integrasi AI ke dalam proses Penilaian Siklus Hidup (*Life Cycle Assessment*) dalam teknik sipil dan konstruksi memfasilitasi pengambilan keputusan yang lebih akurat, efisien, dan berbasis data. Hal ini memungkinkan para pemangku kepentingan untuk mengidentifikasi dan memprioritaskan praktik berkelanjutan sepanjang siklus hidup proyek infrastruktur, yang pada akhirnya berkontribusi pada lingkungan binaan yang lebih bertanggung jawab terhadap lingkungan.

11.5 AI UNTUK KONSTRUKSI BERKELANJUTAN

Kecerdasan Buatan (AI) menawarkan banyak peluang untuk meningkatkan keberlanjutan dalam industri konstruksi. AI dapat meningkatkan efisiensi, mengurangi dampak lingkungan, dan berkontribusi pada pengembangan praktik konstruksi yang lebih berkelanjutan. Berikut beberapa cara AI dapat diterapkan dalam konstruksi berkelanjutan:

1. Desain Bangunan Hemat Energi:

Algoritma AI dapat menganalisis data historis, pola cuaca, dan metrik kinerja bangunan untuk mengoptimalkan desain arsitektur dan sistem HVAC agar hemat energi.

2. Pemilihan dan Optimalisasi Material:

Pembelajaran mesin dapat menganalisis data tentang sifat material, dampak lingkungan, dan biaya untuk merekomendasikan pilihan material berkelanjutan,



dengan mempertimbangkan faktor-faktor seperti karbon terwujud dan penilaian siklus hidup.

3. Pengurangan Limbah Konstruksi:

AI dapat mengoptimalkan proses konstruksi untuk meminimalkan limbah dengan menganalisis data historis, mengidentifikasi ketidakefisienan, dan menyarankan perbaikan dalam pemanfaatan sumber daya.

4. Pemeliharaan Prediktif:

Sistem pemeliharaan prediktif yang didukung AI dapat memantau peralatan dan infrastruktur, memprediksi potensi kegagalan sebelum terjadi. Hal ini mengurangi waktu henti, meminimalkan konsumsi sumber daya untuk penggantian, dan memperpanjang umur aset.

5. Integrasi Energi Terbarukan:

AI dapat mengoptimalkan integrasi sumber energi terbarukan ke dalam proyek konstruksi. Ini termasuk memprediksi produksi energi, mengelola penyimpanan energi, dan menyesuaikan distribusi energi secara dinamis berdasarkan kondisi waktu nyata.

6. Manajemen Lokasi Konstruksi Cerdas:

AI dapat meningkatkan manajemen lokasi konstruksi dengan menganalisis data dari sensor, kamera, dan sumber lain untuk mengoptimalkan logistik, memantau keselamatan pekerja, dan mengurangi konsumsi energi di lokasi.

7. Penjadwalan Proyek yang Dioptimalkan:

Algoritma AI dapat menganalisis jadwal proyek, ketersediaan sumber daya, dan faktor eksternal untuk mengoptimalkan jangka waktu konstruksi. Hal ini dapat menghasilkan penggunaan sumber daya yang lebih efisien dan pengurangan konsumsi energi.

8. Dukungan Sertifikasi Bangunan Hijau:

AI dapat membantu dalam dokumentasi dan analisis yang diperlukan untuk sertifikasi bangunan hijau. Sistem otomatis dapat menyederhanakan proses pengumpulan dan penyajian data untuk memenuhi standar keberlanjutan.

9. Optimasi Sistem Bangunan Dinamis:

AI dapat terus menganalisis data dari sistem bangunan (HVAC, pencahayaan, dll.) untuk mengoptimalkan kinerjanya secara real-time, beradaptasi dengan perubahan kondisi dan pola hunian.

10. Manajemen Air:

AI dapat mengoptimalkan penggunaan air dalam proses konstruksi dan pengoperasian bangunan dengan menganalisis data konsumsi air, memprediksi permintaan, dan mengidentifikasi peluang untuk konservasi.

11. Pemantauan Jejak Karbon:

AI dapat melacak dan menganalisis jejak karbon proyek konstruksi, memberikan wawasan real-time tentang emisi. Informasi ini dapat memandu pengambilan keputusan untuk mengurangi dampak lingkungan.

12. Penilaian Dampak Lingkungan:

AI dapat membantu dalam menilai dampak lingkungan secara keseluruhan dari proyek konstruksi dengan menganalisis data yang terkait dengan kualitas udara dan air, tingkat kebisingan, dan keanekaragaman hayati. Informasi ini membantu dalam menerapkan langkah-langkah untuk mengurangi dampak negatif.

13. Optimalisasi Rantai Pasokan:

AI dapat mengoptimalkan rantai pasokan konstruksi dengan menganalisis data tentang pemasok, transportasi, dan material, memastikan bahwa praktik berkelanjutan dan etis diprioritaskan.

14. Kenyamanan dan Kesejahteraan Penghuni:

AI dapat memantau kondisi lingkungan dalam ruangan, seperti kualitas udara dan suhu, untuk memastikan kenyamanan penghuni sekaligus meminimalkan konsumsi energi.

15. Keterlibatan Komunitas dan Keberlanjutan Sosial:

AI dapat menganalisis data sosial dan umpan balik komunitas untuk memberi informasi kepada proyek konstruksi tentang dampak sosial dan preferensi komunitas lokal, berkontribusi pada praktik yang berkelanjutan secara sosial.

Integrasi AI dalam praktik konstruksi berkelanjutan berpotensi merevolusi industri, membuat proses lebih efisien, hemat biaya, dan ramah lingkungan. Hal ini memungkinkan para pemangku kepentingan untuk membuat keputusan berbasis data yang selaras dengan tujuan keberlanjutan dan berkontribusi pada penciptaan lingkungan binaan yang lebih tangguh dan ramah lingkungan.

11.6 CONTOH/KASUS NYATA DI DUNIA NYATA

1. AI dalam Efisiensi dan Keberlanjutan Energi:

Manajemen Energi Berbasis AI (Perusahaan: BrainBox AI):

BrainBox AI menerapkan kecerdasan buatan untuk mengoptimalkan efisiensi energi di gedung-gedung. Platform mereka menggunakan algoritma AI untuk memprediksi dan mengontrol sistem HVAC (Pemanasan, Ventilasi, dan Pendingin Udara), yang menghasilkan penghematan energi yang signifikan.

Analisis Konsumsi Energi (Perusahaan: Verdigris):

Verdigris memanfaatkan AI untuk analisis konsumsi energi di gedung-gedung komersial. Platform AI menganalisis data dari sistem kelistrikan untuk mengidentifikasi inefisiensi energi dan memberikan wawasan yang dapat ditindaklanjuti untuk meningkatkan kinerja energi.

2. Pemodelan Energi:

Perangkat Lunak Simulasi Energi (Perusahaan: Autodesk Insight):

Autodesk Insight menawarkan perangkat lunak simulasi energi untuk proyek teknik sipil dan konstruksi. Perangkat lunak ini menggunakan data pemodelan informasi bangunan (BIM) untuk melakukan analisis energi, memungkinkan perancang untuk mengoptimalkan kinerja energi selama fase desain.

Pemodelan Kinerja Bangunan (Perusahaan: IES Virtual Environment):

IES Virtual Environment menyediakan perangkat lunak untuk pemodelan kinerja bangunan. Platform ini memungkinkan arsitek dan insinyur untuk mensimulasikan dan menganalisis kinerja energi bangunan, yang memberikan informasi untuk pengambilan keputusan desain guna meningkatkan keberlanjutan.

3. Praktik Bangunan Hijau:

Dukungan Sertifikasi LEED (Perusahaan: Arc Skoru):

Arc Skoru mendukung praktik bangunan hijau dengan menawarkan alat untuk sertifikasi LEED (*Leadership in Energy and Environmental Design*). Platform mereka menggunakan analitik data untuk menilai dan meningkatkan kinerja keberlanjutan bangunan.

Perangkat Lunak Desain Berkelanjutan (Perusahaan: SketchUp):

SketchUp menyediakan perangkat lunak desain berkelanjutan untuk arsitek dan desainer. Perangkat lunak ini memungkinkan pengguna untuk menciptakan desain yang ramah lingkungan dengan mengintegrasikan fitur hemat energi dan material berkelanjutan.

4. Integrasi Energi Terbarukan:

Solusi Mikrogrid Cerdas (Perusahaan: Siemens):

Siemens menawarkan solusi mikrogrid cerdas untuk integrasi energi terbarukan. Sistem mereka menggunakan AI untuk mengoptimalkan integrasi sumber energi terbarukan, memastikan distribusi daya yang efisien dan berkelanjutan di gedung dan komunitas.

Optimasi Energi Surya (Perusahaan: Aurora Solar):

Aurora Solar menggunakan AI untuk optimasi energi surya dalam desain dan perencanaan instalasi surya. Platform ini menganalisis faktor-faktor seperti bayangan dan paparan sinar matahari untuk mengoptimalkan penempatan panel surya guna menghasilkan energi maksimum.

5. Penilaian Siklus Hidup dengan AI:

Penilaian Siklus Hidup berbasis AI (Perusahaan: One Click LCA):

One Click LCA mengintegrasikan AI untuk penilaian siklus hidup dalam proyek teknik sipil dan konstruksi. Platform ini menilai dampak lingkungan dari bangunan dan infrastruktur, membantu pemangku kepentingan membuat keputusan yang tepat untuk keberlanjutan.

Analisis Dampak Lingkungan (Perusahaan: SimaPro):

SimaPro menyediakan perangkat lunak untuk analisis dampak lingkungan dan penilaian siklus hidup. Platform ini menggunakan AI untuk menganalisis data tentang penggunaan material, konsumsi energi, dan emisi, mendukung pengambilan keputusan berkelanjutan dalam proyek konstruksi.

6. AI untuk Konstruksi Berkelanjutan:

Analisis Konstruksi Berkelanjutan (Perusahaan: Built Green Canada):

Built Green Canada menggunakan AI untuk analisis konstruksi berkelanjutan. Organisasi ini menggunakan algoritma AI untuk menganalisis praktik dan material konstruksi, mempromosikan praktik pembangunan yang berkelanjutan dan ramah lingkungan.

Sertifikasi Hijau Berbasis AI (Perusahaan: Green Badger):

Green Badger menawarkan solusi berbasis AI untuk sertifikasi hijau dalam konstruksi. Platform ini membantu dalam mencapai dan mengelola sertifikasi bangunan hijau dengan mengotomatiskan pelacakan dan pelaporan kepatuhan.

11.7 RINGKASAN BAB

1. AI mengoptimalkan konsumsi energi di gedung dengan menganalisis data sensor, menyesuaikan pencahayaan, pemanasan, dan pendinginan secara real-time untuk efisiensi dan kenyamanan penghuni.
2. Dalam energi terbarukan, AI memprediksi pola produksi, mengoptimalkan operasi, dan mengintegrasikan sumber ke dalam jaringan listrik, mengurangi ketergantungan pada energi non-terbarukan.
3. Pemeliharaan prediktif berbasis AI meningkatkan keandalan dan umur infrastruktur energi dengan menganalisis data sensor untuk memprediksi kerusakan.
4. Jaringan pintar, yang didukung oleh AI, mengoptimalkan distribusi listrik berdasarkan permintaan real-time, mengurangi pemborosan dan meningkatkan efisiensi secara keseluruhan.
5. AI dalam analitik energi mengidentifikasi peluang untuk peningkatan efisiensi dengan menganalisis data energi historis.
6. AI mengoptimalkan sistem penyimpanan energi dengan memprediksi kebutuhan penyimpanan, menyeimbangkan pasokan dan permintaan, dan mengurangi tekanan pada jaringan.
7. Dalam transportasi, AI mengoptimalkan arus lalu lintas, mengurangi kemacetan, dan meminimalkan konsumsi bahan bakar melalui sistem manajemen lalu lintas pintar.
8. Sistem manajemen energi cerdas di berbagai industri menggunakan AI untuk menganalisis proses, mengoptimalkan penggunaan energi, dan mengurangi limbah.
9. AI dalam pemantauan lingkungan menganalisis data sensor dan satelit untuk ekosistem, melacak perubahan, dan mendukung pengelolaan sumber daya berkelanjutan.
10. Pemodelan energi dalam teknik sipil mengintegrasikan AI untuk optimasi kinerja bangunan, pemeliharaan prediktif, dan jaringan cerdas.
11. Praktik bangunan hijau mendapat manfaat dari AI dalam pemilihan lokasi, desain hemat energi, optimasi sistem HVAC, dan pemilihan material.
12. AI meningkatkan integrasi energi terbarukan dengan memprediksi ketersediaan sumber daya, mengoptimalkan desain sistem, dan mengelola penyimpanan energi dan integrasi jaringan.

13. AI dalam Penilaian Siklus Hidup mengotomatiskan pengumpulan data, membantu pemilihan material, mengoptimalkan desain, dan mendukung peningkatan berkelanjutan untuk konstruksi berkelanjutan.
14. Aplikasi AI dalam konstruksi berkelanjutan meliputi desain hemat energi, pemilihan material, pengurangan limbah konstruksi, dan integrasi energi terbarukan.
15. AI berkontribusi pada optimasi sistem bangunan dinamis, penjadwalan proyek, sertifikasi bangunan hijau, dan optimasi rantai pasokan dalam praktik konstruksi berkelanjutan.

11.8 LATIHAN SOAL

1. Bagaimana AI berkontribusi dalam mengoptimalkan konsumsi energi di gedung, dan apa perannya dalam sistem gedung pintar?
2. Apa saja aplikasi utama AI dalam memajukan efisiensi energi dan keberlanjutan di bidang teknik sipil dan konstruksi?
3. Bagaimana pemeliharaan prediktif berbasis AI berkontribusi dalam mengoptimalkan kinerja infrastruktur energi?
4. Dengan cara apa jaringan pintar mendapat manfaat dari teknologi AI, dan bagaimana kontribusinya terhadap ekosistem energi yang lebih fleksibel dan berkelanjutan?
5. Bagaimana AI dalam analitik energi mengidentifikasi peluang untuk peningkatan efisiensi, dan jenis data apa yang dianalisis oleh model pembelajaran mesin?
6. Apa peran AI dalam mengoptimalkan sistem penyimpanan energi, dan bagaimana model pembelajaran mesin berkontribusi dalam menyeimbangkan pasokan dan permintaan?
7. Bagaimana AI berkontribusi dalam mempromosikan praktik berkelanjutan di sektor transportasi, khususnya dalam mengoptimalkan arus lalu lintas dan meminimalkan konsumsi bahan bakar?
8. Bagaimana AI mendukung pengembangan sistem manajemen energi cerdas untuk industri, dan aspek apa yang dianalisis oleh sistem ini untuk mengoptimalkan penggunaan energi?
9. Apa peran AI dalam pemantauan lingkungan dan upaya konservasi, dan jenis data apa yang dianalisisnya?
10. Bagaimana AI berkontribusi pada desain kolaboratif dan pengambilan keputusan dalam teknik sipil, dan kumpulan data apa yang dianalisisnya untuk memberikan wawasan bagi keputusan desain yang hemat energi dan berkelanjutan?

BAB 12

KOLABORASI MANUSIA-MESIN DALAM KONSTRUKSI



Kolaborasi manusia-mesin dalam industri konstruksi mewakili pendekatan transformatif yang memanfaatkan kekuatan manusia dan mesin untuk meningkatkan produktivitas, keselamatan, dan hasil proyek secara keseluruhan. Lokasi konstruksi adalah lingkungan yang dinamis, dan integrasi mesin, yang dilengkapi dengan teknologi canggih, meningkatkan kemampuan pekerja manusia. Mesin, seperti robot konstruksi dan kendaraan otonom, digunakan untuk tugas-tugas yang membutuhkan ketelitian, kekuatan, dan efisiensi. Mesin-mesin ini dapat melakukan aktivitas berulang dan padat karya, seperti pengangkatan berat, penggalian, dan pengangkutan material, mengurangi beban fisik pada pekerja manusia dan mengurangi risiko cedera di tempat kerja.

Kolaborasi manusia-mesin dalam konstruksi merevolusi industri dengan mengintegrasikan teknologi canggih untuk mengoptimalkan berbagai aspek proses konstruksi. Kolaborasi ini melibatkan pemanfaatan alat desain generatif dalam platform kolaboratif untuk memberdayakan arsitek dan insinyur dalam menciptakan desain yang optimal yang menyeimbangkan pertimbangan estetika, fungsional, dan konstruksi. Teknologi kembaran digital (*digital twin*) memungkinkan pemantauan dan simulasi secara real-time, memungkinkan para pemangku kepentingan untuk memvisualisasikan dan menganalisis proyek konstruksi, mengidentifikasi potensi masalah, dan membuat keputusan yang tepat. Aplikasi *Augmented Reality* (AR) memberikan informasi real-time kepada pekerja di lokasi, meningkatkan kolaborasi, mengurangi kesalahan, dan meningkatkan efisiensi tugas.

Berkolaborasi dengan mesin cerdas dan otonom, seperti ekskavator dan tukang batu, meningkatkan kecepatan dan akurasi konstruksi sekaligus memastikan operator manusia bekerja bersama mesin demi keselamatan. Pemeliharaan prediktif, perencanaan berbasis AI, pemantauan jarak jauh, dan analitik data berkontribusi pada pelaksanaan proyek yang lebih efisien, pengendalian biaya, dan pengiriman tepat waktu. Keselamatan ditingkatkan melalui upaya kolaboratif yang melibatkan teknologi yang dapat dikenakan untuk pekerja di lokasi, dan keberlanjutan dipromosikan dengan berkolaborasi dengan sistem AI untuk menganalisis data yang terkait dengan pemilihan material, penggunaan energi, dan pengelolaan limbah. Secara keseluruhan, kolaborasi manusia-mesin dalam konstruksi memaksimalkan efisiensi, keselamatan, dan keberlanjutan, berkontribusi pada keberhasilan proyek konstruksi.



Drone yang dilengkapi dengan kamera dan sensor berkontribusi pada kolaborasi manusia-mesin dengan menyediakan survei udara dan pengumpulan data secara real-time. Teknologi ini membantu dalam memantau lokasi konstruksi, menilai kemajuan, dan mengidentifikasi potensi masalah, memungkinkan pengambilan keputusan yang lebih tepat oleh manajer proyek dan insinyur.

Building Information Modeling (BIM) adalah komponen sentral dari kolaborasi manusia-mesin dalam konstruksi. Teknologi BIM memungkinkan pembuatan representasi digital dari proyek konstruksi, memfasilitasi perencanaan dan pengambilan keputusan kolaboratif di antara arsitek, insinyur, dan tim konstruksi. Lingkungan digital bersama ini meningkatkan komunikasi dan koordinasi sepanjang siklus hidup proyek. Teknologi yang dapat dikenakan, seperti helm pintar dan eksoskeleton, meningkatkan kemampuan pekerja manusia di lokasi konstruksi. Perangkat ini memberikan informasi real-time, meningkatkan kekuatan fisik, dan meningkatkan keselamatan dengan memantau faktor-faktor seperti suhu dan kelelahan pekerja.

Algoritma *Artificial Intelligence* (AI) berkontribusi pada kolaborasi manusia-mesin dengan menganalisis sejumlah besar data dari lokasi konstruksi. AI dapat memprediksi potensi masalah, mengoptimalkan jadwal proyek, dan membantu alokasi sumber daya, membantu manajer proyek membuat keputusan berbasis data untuk eksekusi proyek yang efisien. Pekerja manusia menyumbangkan keterampilan kognitif, kreativitas, dan kemampuan pemecahan masalah mereka ke dalam proses kolaboratif. Sementara mesin unggul dalam tugas-tugas yang berulang dan menuntut fisik, manusia membawa kemampuan beradaptasi, intuisi, dan pemahaman kontekstual ke lokasi konstruksi, mengatasi tantangan yang mungkin muncul dalam situasi yang kompleks dan tidak terduga.

Perangkat telematika dan *Internet of Things (IoT)* diintegrasikan ke dalam peralatan konstruksi, menyediakan data waktu nyata tentang kinerja dan lokasi mesin. Informasi ini membantu dalam manajemen armada, pemeliharaan preventif, dan optimalisasi pemanfaatan mesin konstruksi, yang mengarah pada peningkatan efisiensi operasional. Pelatihan dan pengembangan keterampilan merupakan aspek penting dari kolaborasi manusia-mesin. Pekerja perlu dilatih untuk mengoperasikan dan berkolaborasi dengan teknologi canggih. Hal ini membutuhkan program pendidikan berkelanjutan untuk memastikan bahwa tenaga kerja dilengkapi dengan keterampilan yang dibutuhkan untuk menavigasi dan memanfaatkan kemampuan teknologi konstruksi yang terus berkembang.

Pertimbangan etis, termasuk privasi data, perpindahan pekerjaan, dan keselamatan pekerja, merupakan bagian integral dari kolaborasi manusia-mesin. Mencapai keseimbangan antara otomatisasi dan keterlibatan manusia, memastikan perlakuan yang adil terhadap pekerja, dan mengatasi kekhawatiran terkait keamanan kerja sangat penting untuk integrasi mesin yang bertanggung jawab ke dalam industri konstruksi.

Kesimpulannya, kolaborasi manusia-mesin dalam konstruksi menumbuhkan hubungan simbiosis di mana kekuatan manusia dan mesin saling melengkapi. Pendekatan kolaboratif ini mendorong inovasi, meningkatkan efisiensi, dan menciptakan lingkungan konstruksi yang lebih aman dan produktif, yang pada akhirnya membentuk masa depan industri konstruksi.

12.1 KECERDASAN YANG DITINGKATKAN

Kecerdasan yang Ditingkatkan (AI) dalam konteks kolaborasi manusia-mesin dalam konstruksi mengacu pada penggunaan teknologi untuk meningkatkan dan memperkuat kemampuan manusia, bukan menggantikannya. Berikut adalah aspek-aspek kunci bagaimana kecerdasan buatan (AI) diterapkan dalam industri konstruksi untuk memfasilitasi kolaborasi antara manusia dan mesin:

1. Desain dan Perencanaan:

Keahlian Manusia: Arsitek dan insinyur membawa kreativitas desain dan keahlian di bidangnya.

Augmentasi AI: Alat AI membantu menghasilkan alternatif desain, melakukan simulasi, dan menganalisis data untuk pengambilan keputusan yang tepat selama fase perencanaan. Pendekatan kolaboratif ini meningkatkan efisiensi dan optimasi desain.

2. Pemodelan Informasi Bangunan (BIM):

Keahlian Manusia: Para profesional konstruksi menafsirkan dan mengimplementasikan model BIM.

Augmentasi AI: AI membantu mengotomatiskan tugas-tugas berulang dalam BIM, seperti deteksi benturan, perhitungan kuantitas, dan optimasi model. Hal ini



memungkinkan manusia untuk fokus pada pengambilan keputusan tingkat tinggi dan aspek kreatif proyek.

3. Manajemen Proyek:

Keahlian Manusia: Manajer proyek memberikan kepemimpinan, komunikasi, dan perencanaan strategis.

Augmentasi AI: Alat AI membantu dalam penjadwalan proyek, alokasi sumber daya, manajemen risiko, dan pemantauan kinerja. Kolaborasi ini meningkatkan efisiensi proyek dan membantu mengidentifikasi potensi masalah sebelum meningkat.

4. Otomatisasi Konstruksi:

Keahlian Manusia: Pekerja terampil melakukan tugas konstruksi yang kompleks dan khusus.

Augmentasi AI: Teknologi otomatisasi, yang dipandu oleh AI, membantu dalam tugas rutin dan berulang, seperti pemasangan batu bata, pengecoran beton, atau pengelasan. Pekerja manusia berkolaborasi dengan sistem otomatis untuk meningkatkan produktivitas dan keselamatan.

5. Pemantauan Keselamatan:

Keahlian Manusia: Petugas keselamatan dan pekerja bertanggung jawab atas keselamatan di lokasi.

Augmentasi AI: Sensor dan kamera bertenaga AI memantau lokasi konstruksi untuk potensi bahaya keselamatan. Kecerdasan yang ditingkatkan memberikan peringatan waktu nyata dan membantu dalam menangani masalah keselamatan secara proaktif.

6. Kontrol Kualitas:

Keahlian Manusia: Inspektur kualitas mengevaluasi pekerjaan konstruksi untuk kepatuhan.

Augmentasi AI: Alat berbasis AI menganalisis elemen konstruksi untuk kontrol kualitas, mendeteksi penyimpangan dari spesifikasi. Inspektur manusia kemudian dapat fokus pada penilaian yang kritis dan bernuansa.

7. Manajemen Rantai Pasokan:

Keahlian Manusia: Profesional pengadaan mengelola rantai pasokan dan hubungan vendor.

Peningkatan AI: AI membantu mengoptimalkan operasi rantai pasokan dengan memprediksi kebutuhan material, menilai kinerja pemasok, dan mengidentifikasi peluang penghematan biaya. Manusia membuat keputusan strategis berdasarkan wawasan yang didorong oleh AI.

8. Pemeliharaan Prediktif:

Keahlian Manusia: Tim pemeliharaan melakukan inspeksi dan perbaikan rutin.

Peningkatan AI: AI memprediksi kegagalan peralatan, merekomendasikan jadwal pemeliharaan, dan membantu mengoptimalkan kinerja aset. Pekerja manusia berkolaborasi dengan AI untuk memastikan keandalan peralatan.

9. Robotika Kolaboratif (Cobot):

Keahlian Manusia: Pekerja terampil berkolaborasi dengan robot di lokasi konstruksi.

Peningkatan AI: Robot kolaboratif (cobot) bertenaga AI bekerja bersama manusia, membantu dalam tugas-tugas yang membutuhkan ketelitian, kekuatan, atau tindakan berulang. Ini meningkatkan produktivitas dan keselamatan pekerja.

10. Analisis Data untuk Pengambilan Keputusan:

Keahlian Manusia: Manajer proyek dan eksekutif membuat keputusan strategis.

Peningkatan AI: AI menganalisis sejumlah besar data untuk memberikan wawasan untuk pengambilan keputusan. Manusia menafsirkan hasil, mempertimbangkan implikasi yang lebih luas, dan membuat pilihan yang tepat untuk keberhasilan proyek.

11. Platform Komunikasi dan Kolaborasi:

Keahlian Manusia: Tim proyek berkomunikasi dan berkolaborasi.

Peningkatan AI: Platform komunikasi berbasis AI memfasilitasi kolaborasi tanpa hambatan dengan mengotomatiskan tugas rutin, mengelola alur kerja, dan memberikan wawasan cerdas. Ini membantu menyederhanakan komunikasi dan koordinasi.

12. Pembelajaran dan Pelatihan:

Keahlian Manusia: Pekerja terampil memberikan pelatihan di tempat kerja.

Peningkatan AI: Platform pelatihan berbasis AI menggunakan simulasi dan realitas virtual untuk meningkatkan pengalaman belajar bagi pekerja konstruksi. Pendekatan kolaboratif ini mempercepat pengembangan keterampilan dan meningkatkan kompetensi tenaga kerja secara keseluruhan.

Singkatnya, kecerdasan buatan dalam konstruksi berfokus pada pemberdayaan para profesional manusia dengan alat dan teknologi AI untuk meningkatkan produktivitas, keselamatan, dan pengambilan keputusan. Pendekatan kolaboratif ini memanfaatkan kekuatan manusia dan mesin, menghasilkan proses konstruksi yang lebih efisien dan efektif.

12.2 KOMPUTASI KOGNITIF

Komputasi kognitif dalam konteks kolaborasi manusia-mesin di bidang konstruksi melibatkan sistem yang dapat memahami, belajar, dan berinteraksi dengan pengguna secara alami dan cerdas.

Teknologi ini bertujuan untuk meningkatkan kolaborasi dengan memperkuat kemampuan kognitif manusia dan mendukung proses pengambilan keputusan di industri konstruksi. Berikut adalah aspek-aspek kunci bagaimana komputasi kognitif berkontribusi pada kolaborasi manusia-mesin di bidang konstruksi:

1. Pemrosesan Bahasa Alami (NLP):

Interaksi Manusia: Manajer proyek, insinyur, dan pekerja berkomunikasi dalam bahasa alami.



Integrasi Komputasi Kognitif: NLP dalam komputasi kognitif memungkinkan sistem untuk memahami dan menanggapi bahasa manusia. Hal ini memfasilitasi komunikasi yang lancar antara para profesional konstruksi dan sistem berbasis AI, meningkatkan pertukaran informasi dan kolaborasi.

2. Sistem Sadar Konteks:

Interaksi Manusia: Para profesional konstruksi bekerja di lingkungan yang dinamis dan terus berkembang.

Integrasi Komputasi Kognitif: Sistem kognitif dapat menganalisis data kontekstual dari lokasi konstruksi, seperti kondisi cuaca, jadwal proyek, dan parameter keselamatan. Informasi ini meningkatkan pengambilan keputusan dengan mempertimbangkan faktor-faktor waktu nyata yang memengaruhi proses konstruksi.

3. Pembelajaran Mesin untuk Analisis Prediktif:

Interaksi Manusia: Manajer proyek membuat keputusan berdasarkan data dan pengalaman historis.

Integrasi Komputasi Kognitif: Algoritma pembelajaran mesin dalam komputasi kognitif menganalisis data historis untuk memprediksi hasil proyek, potensi penundaan, dan kebutuhan sumber daya. Ini mendukung manajer proyek dalam membuat keputusan yang tepat dan merencanakan secara efektif.

4. Visi Komputer untuk Analisis Visual:

Interaksi Manusia: Insinyur dan inspektur secara visual menilai lokasi konstruksi.

Integrasi Komputasi Kognitif: Teknologi visi komputer dalam komputasi kognitif memungkinkan sistem untuk menganalisis data visual dari lokasi konstruksi. Ini termasuk memantau kemajuan, mengidentifikasi bahaya keselamatan, dan melakukan penilaian kontrol kualitas, meningkatkan inspeksi visual manusia.

5. Grafik Pengetahuan untuk Integrasi Data:

Interaksi Manusia: Para profesional konstruksi mengakses informasi dari berbagai sumber.

Integrasi Komputasi Kognitif: Grafik pengetahuan dalam komputasi kognitif mengatur dan menghubungkan berbagai sumber data, memberikan pandangan holistik tentang informasi proyek. Hal ini mendukung para profesional konstruksi dalam mengakses data yang relevan untuk pengambilan keputusan dan kolaborasi.

6. Sistem Pakar untuk Dukungan Pengambilan Keputusan:

Interaksi Manusia: Manajer konstruksi membuat keputusan berdasarkan keahlian.

Integrasi Komputasi Kognitif: Sistem pakar dalam komputasi kognitif memanfaatkan pengetahuan yang terakumulasi dan praktik terbaik untuk memberikan dukungan pengambilan keputusan. Manajer konstruksi dapat menerima rekomendasi dan wawasan untuk meningkatkan proses pengambilan keputusan mereka.

7. Mesin Otonom dan Semi-Otonom:

Interaksi Manusia: Operator peralatan mengendalikan mesin konstruksi.

Integrasi Komputasi Kognitif: Mesin otonom dan semi-otonom yang dilengkapi dengan kemampuan komputasi kognitif dapat menganalisis data waktu nyata untuk

mengoptimalkan operasi, menavigasi lokasi konstruksi, dan memastikan keselamatan. Operator berkolaborasi dengan sistem cerdas ini untuk proses konstruksi yang lebih efisien dan aman.

8. Realitas Virtual dan Augmented Reality (VR/AR):

Interaksi Manusia: Perancang dan pekerja memvisualisasikan proyek menggunakan VR/AR.

Integrasi Komputasi Kognitif: Komputasi kognitif meningkatkan pengalaman VR/AR dengan memberikan wawasan cerdas dan overlay informasi waktu nyata. Hal ini mendukung tinjauan desain kolaboratif, navigasi di lokasi, dan pengambilan keputusan berdasarkan informasi yang diperkaya.

9. Pengenalan Emosi:

Interaksi Manusia: Anggota tim mengekspresikan emosi selama kolaborasi proyek.

Integrasi Komputasi Kognitif: Teknologi pengenalan emosi dalam komputasi kognitif dapat menganalisis ekspresi wajah dan isyarat lainnya untuk memahami keadaan emosional para profesional konstruksi. Wawasan ini dapat digunakan untuk meningkatkan dinamika tim dan mengatasi masalah dengan cepat.

11. Penjadwalan Dinamis dan Alokasi Sumber Daya:

Interaksi Manusia: Manajer proyek mengalokasikan sumber daya dan merencanakan jadwal.

Integrasi Komputasi Kognitif: Sistem kognitif menggunakan algoritma AI untuk menyesuaikan jadwal proyek dan alokasi sumber daya secara dinamis berdasarkan data waktu nyata. Pendekatan kolaboratif ini memastikan pemanfaatan sumber daya yang optimal dan meminimalkan penundaan.

12. Pembelajaran dan Adaptasi Berkelanjutan:

Interaksi Manusia: Para profesional konstruksi beradaptasi dengan persyaratan proyek yang terus berkembang.

Integrasi Komputasi Kognitif: Sistem kognitif terus belajar dari data baru dan interaksi pengguna. Kemampuan adaptif ini memastikan bahwa solusi berbasis AI berkembang seiring dengan perubahan kondisi dan persyaratan proyek. Dalam industri konstruksi, komputasi kognitif mendukung kolaborasi manusia-mesin dengan memberikan wawasan cerdas, mengotomatiskan tugas rutin, dan meningkatkan proses pengambilan keputusan. Kombinasi keahlian manusia dan kemampuan komputasi kognitif berkontribusi pada proyek konstruksi yang lebih efisien, terinformasi, dan kolaboratif.



12.3 ROBOT KOLABORATIF (COBOT)

Robot Kolaboratif, atau Cobot, memainkan peran penting dalam mendorong kolaborasi manusia-mesin di industri konstruksi. Tidak seperti robot industri tradisional yang biasanya bekerja secara terisolasi, Cobot dirancang untuk bekerja bersama pekerja manusia, meningkatkan efisiensi, keselamatan, dan fleksibilitas dalam proses konstruksi. Berikut adalah bagaimana Cobot berkontribusi pada kolaborasi manusia-mesin dalam konstruksi:

1. Bantuan Tugas Konstruksi:

Interaksi Manusia: Pekerja konstruksi melakukan berbagai tugas di lokasi.

Integrasi Cobot: Cobot dapat membantu pekerja manusia dalam tugas-tugas seperti pengangkatan berat, pengangkutan material, dan aktivitas berulang. Pendekatan kolaboratif ini meningkatkan produktivitas secara keseluruhan dan mengurangi beban fisik pada pekerja manusia.

2. Presisi dan Akurasi:

Interaksi Manusia: Pekerja terampil melakukan tugas-tugas yang membutuhkan presisi.

Integrasi Cobot: Cobot yang dilengkapi dengan sensor canggih dan sistem penglihatan dapat bekerja dengan presisi tinggi. Mereka dapat membantu dalam tugas-tugas seperti pemasangan batu bata, pengelasan, atau pengecoran beton, memastikan akurasi dan kualitas dalam proses konstruksi.

3. Peningkatan Keselamatan:

Interaksi Manusia: Lokasi konstruksi menimbulkan berbagai tantangan keselamatan.

Integrasi Cobot: Cobot dirancang dengan fitur keselamatan bawaan, termasuk sensor yang mendeteksi keberadaan manusia dan berhenti atau melambat jika mereka terlalu dekat. Hal ini meminimalkan risiko kecelakaan dan meningkatkan keselamatan secara keseluruhan di lokasi konstruksi.

4. Desain dan Perencanaan Kolaboratif:

Interaksi Manusia: Arsitek dan insinyur berkolaborasi dalam desain dan perencanaan.

Integrasi Cobot: Cobot dapat membantu dalam proses desain kolaboratif dengan mensimulasikan dan memvisualisasikan skenario konstruksi. Mereka berkontribusi pada perencanaan virtual, memungkinkan para profesional manusia untuk mengoptimalkan desain dan mengatasi potensi tantangan.

5. Inspeksi dan Pemantauan Lokasi:

Interaksi Manusia: Inspektur dan pengawas memantau kemajuan konstruksi.

Integrasi Cobot: Cobot yang dilengkapi dengan kamera dan sensor dapat melakukan inspeksi lokasi, memantau kemajuan konstruksi, dan mengumpulkan data tentang status proyek. Pemantauan kolaboratif ini membantu pengawas manusia dalam membuat keputusan yang tepat.

6. Eksekusi Tugas yang Fleksibel:

Interaksi Manusia: Tugas konstruksi seringkali membutuhkan kemampuan beradaptasi.

Integrasi Cobot: Cobot dapat diprogram dan dapat dengan mudah dikonfigurasi ulang untuk melakukan berbagai tugas. Pekerja manusia dapat berkolaborasi dengan Cobot

untuk beradaptasi dengan cepat terhadap perubahan persyaratan proyek atau mengatasi tantangan tak terduga di lokasi.

7. Ruang Sempit dan Lingkungan Berbahaya:

Interaksi Manusia: Tugas konstruksi tertentu terjadi di ruang terbatas atau berbahaya. Integrasi Cobot: Cobot dapat mengakses ruang sempit dan bekerja di lingkungan berbahaya, mengurangi kebutuhan pekerja manusia untuk memaparkan diri mereka pada potensi risiko. Pendekatan kolaboratif ini meningkatkan keselamatan dan efisiensi dalam kondisi yang menantang.

8. Pelatihan dan Pengembangan Keterampilan:

Interaksi Manusia: Pekerja membutuhkan pelatihan untuk tugas konstruksi tertentu. Integrasi Cobot: Cobot dapat digunakan untuk tujuan pelatihan, memungkinkan pekerja untuk berinteraksi dengan mereka di lingkungan yang terkontrol untuk mendapatkan pengalaman dan keterampilan. Pendekatan pelatihan kolaboratif ini mempercepat kurva pembelajaran untuk tugas-tugas baru.

9. Pembongkaran dan Dekonstruksi:

Interaksi Manusia: Pembongkaran dan dekonstruksi melibatkan kerja fisik dan risiko keselamatan.

Integrasi Cobot: Cobot yang dilengkapi dengan alat untuk tugas pembongkaran dapat bekerja bersama pekerja manusia untuk membongkar struktur dengan aman dan efisien. Pendekatan kolaboratif ini meminimalkan risiko yang terkait dengan pembongkaran manual.

10. Logistik dan Penanganan Material:

Interaksi Manusia: Transportasi dan logistik material membutuhkan upaya fisik.

Integrasi Cobot: Cobot dapat digunakan untuk tugas penanganan material, mengangkat material di seluruh lokasi konstruksi. Pekerja manusia berkolaborasi dengan Cobot untuk mengoptimalkan aliran material dan mengurangi kerja manual.

11. Pengumpulan dan Analisis Data:

Interaksi Manusia: Pekerja mengumpulkan dan menganalisis data untuk pengambilan keputusan.

Integrasi Cobot: Cobot yang dilengkapi dengan sensor dan kamera dapat mengumpulkan data real-time tentang proses konstruksi. Pekerja manusia berkolaborasi dengan Cobot untuk menganalisis data ini untuk pengambilan keputusan, meningkatkan efisiensi proyek.

Singkatnya, robot kolaboratif memainkan peran penting dalam kolaborasi manusia-mesin di bidang konstruksi dengan membantu berbagai tugas, meningkatkan ketelitian, meningkatkan keselamatan, dan berkontribusi pada efisiensi proyek secara keseluruhan. Sinergi antara pekerja manusia dan robot kolaboratif merupakan aspek kunci dari lanskap teknologi yang terus berkembang di industri konstruksi.

12.4 KETERAMPILAN DAN PELATIHAN UNTUK KOLABORASI AI

Dalam konteks kolaborasi manusia-mesin di bidang konstruksi, individu membutuhkan kombinasi keterampilan teknis dan kemampuan beradaptasi untuk bekerja secara efektif dengan teknologi AI. Berikut adalah keterampilan dan area pelatihan utama bagi para profesional yang terlibat dalam kolaborasi AI di industri konstruksi:

1. Literasi Digital:

Keterampilan: Memahami operasi komputer dasar, penggunaan perangkat lunak, dan keakraban dengan alat digital.

Pelatihan: Kursus literasi komputer dasar, tutorial daring, dan lokakarya tentang penggunaan alat digital yang umum digunakan dalam proyek konstruksi.

2. Literasi Data:

Keterampilan: Kemampuan untuk memahami, menafsirkan, dan mengolah data.

Pelatihan: Kursus literasi data yang mencakup analisis data, interpretasi, dan penggunaan alat visualisasi data. Memahami bagaimana data mendorong pengambilan keputusan dalam proyek konstruksi.

3. Dasar-Dasar Pemrograman:

Keterampilan: Pengetahuan pemrograman dasar untuk memahami dan berinteraksi dengan sistem AI.

Pelatihan: Kursus pengantar dalam bahasa pemrograman yang relevan dengan aplikasi AI, seperti Python atau JavaScript.

4. Kesadaran AI:

Keterampilan: Pengetahuan tentang konsep, terminologi, dan aplikasi AI dalam konstruksi.

Pelatihan: Program kesadaran AI, lokakarya, atau kursus daring yang memperkenalkan dasar-dasar AI dan potensi aplikasinya di industri konstruksi.

5. Keterampilan Kolaborasi:

Keterampilan: Kemampuan untuk bekerja secara efektif dalam tim interdisipliner yang mencakup manusia dan sistem AI.

Pelatihan: Latihan membangun tim, lokakarya tentang komunikasi yang efektif, dan skenario pemecahan masalah kolaboratif.

6. Pemecahan Masalah:

Keterampilan: Berpikir kritis dan pemecahan masalah kreatif untuk mengatasi tantangan dalam proyek konstruksi.

Pelatihan: Lokakarya pemecahan masalah, studi kasus, dan latihan yang mendorong individu untuk berpikir kritis dan menemukan solusi inovatif.



7. Adaptabilitas:

Keterampilan: Kemampuan untuk beradaptasi dengan teknologi yang berubah dan persyaratan proyek yang berkembang.

Pelatihan: Program pembelajaran berkelanjutan, lokakarya tentang adaptasi terhadap teknologi baru, dan paparan terhadap tren yang muncul dalam teknologi konstruksi.

8. Pelatihan Teknis tentang Alat AI:

Keterampilan: Kemahiran dalam menggunakan alat dan platform AI khusus untuk aplikasi konstruksi.

Pelatihan: Program pelatihan praktik yang berfokus pada penggunaan alat AI yang relevan dengan tugas konstruksi, seperti perangkat lunak BIM, sistem penjadwalan berbasis AI, atau platform pemeliharaan prediktif.

9. Keterampilan Robotika dan Otomasi:

Keterampilan: Keakraban dengan robotika dan sistem otomatis yang digunakan dalam konstruksi.

Pelatihan: Lokakarya robotika, program pelatihan tentang pengoperasian dan kolaborasi dengan sistem robotika, dan pengalaman langsung dengan alat otomatisasi.

10. Etika dan AI yang Bertanggung Jawab:

Keterampilan: Pemahaman tentang pertimbangan etika terkait penggunaan AI dalam konstruksi.

Pelatihan: Kursus tentang etika dalam AI, lokakarya tentang praktik AI yang bertanggung jawab, dan diskusi tentang dampak sosial AI dalam konstruksi.

11. Kesadaran Keamanan:

Keterampilan: Kesadaran akan masalah keamanan siber dan privasi data terkait kolaborasi AI.

Pelatihan: Lokakarya keamanan siber, kursus tentang perlindungan data, dan program kesadaran tentang pengamanan sistem AI dalam konstruksi.

12. Pembelajaran Berkelanjutan dan Pengembangan Profesional:

Keterampilan: Komitmen untuk pembelajaran berkelanjutan dan selalu mengikuti perkembangan AI.

Pelatihan: Mendorong dan mendukung karyawan untuk mengejar sertifikasi, menghadiri konferensi, dan berpartisipasi dalam acara industri untuk selalu mengikuti perkembangan AI terbaru.

13. Keterampilan Lunak:

Keterampilan: Keterampilan interpersonal, kecerdasan emosional, dan komunikasi yang efektif.

Pelatihan: Lokakarya keterampilan lunak, pelatihan komunikasi, dan latihan membangun tim untuk mendorong kolaborasi positif di antara anggota tim.

14. Pelatihan Kesehatan dan Keselamatan:

Keterampilan: Memahami pertimbangan kesehatan dan keselamatan saat bekerja dengan sistem AI di lokasi konstruksi.

Pelatihan: Kursus kesehatan dan keselamatan, lokakarya tentang praktik keselamatan terkait AI, dan protokol untuk bekerja dengan mesin yang didukung AI.

Dengan mengembangkan keterampilan ini dan menyediakan pelatihan yang relevan, individu dapat berkolaborasi secara efektif dengan teknologi AI di industri konstruksi, mendorong integrasi harmonis antara kemampuan manusia dan mesin. Pendekatan ini berkontribusi pada keberhasilan keseluruhan proyek konstruksi dan memastikan tenaga kerja terampil yang siap merangkul manfaat kolaborasi AI.

12.5 DINAMIKA TENAGA KERJA MASA DEPAN



Dinamika tenaga kerja masa depan untuk kolaborasi manusia-mesin dalam konstruksi akan dibentuk oleh kemajuan teknologi, tuntutan industri yang terus berkembang, dan kebutuhan akan tenaga kerja yang terampil dan mudah beradaptasi. Berikut beberapa aspek kunci yang akan memengaruhi masa depan kolaborasi manusia-mesin di industri konstruksi:

1. Peningkatan Integrasi AI dan Robotika:

Harapan: Integrasi yang lebih besar dari sistem AI dan robotika ke dalam proses konstruksi.

Dampak: Para profesional konstruksi perlu mahir dalam berkolaborasi dengan dan mengawasi

sistem berbasis AI dan peralatan robotika. Program pelatihan akan berfokus pada pemahaman dan pemanfaatan teknologi canggih untuk meningkatkan produktivitas dan efisiensi.

2. Pergeseran Keterampilan:

Harapan: Pergeseran dalam keterampilan yang dibutuhkan menuju kompetensi digital dan teknis.

Dampak: Pekerja dan profesional konstruksi perlu memperoleh keterampilan yang berkaitan dengan analisis data, pemrograman, dan pengoperasian alat berbasis AI. Inisiatif peningkatan dan pelatihan ulang keterampilan akan sangat penting untuk mengikuti perkembangan teknologi.

3. Meningkatnya Kolaborasi Jarak Jauh:

Harapan: Peningkatan penggunaan alat dan platform kolaborasi jarak jauh.

Dampak: Para profesional konstruksi dapat berkolaborasi dengan tim jarak jauh, memanfaatkan realitas virtual, realitas tertambah, dan perangkat lunak kolaboratif. Keterampilan yang berkaitan dengan kolaborasi virtual, komunikasi digital, dan manajemen proyek jarak jauh akan menjadi sangat penting.

4. Kolaborasi Antar Disiplin:

Harapan: Kolaborasi yang lebih besar antara para profesional konstruksi dan para ahli dari berbagai bidang.

Dampak: Kolaborasi lintas disiplin akan sangat penting untuk keberhasilan proyek. Para profesional dengan kemampuan berkomunikasi secara efektif lintas disiplin, termasuk spesialis teknologi, akan sangat dihargai.

5. Penekanan Berkelanjutan pada Keselamatan:

Harapan: Fokus berkelanjutan pada peningkatan keselamatan melalui teknologi berbasis AI.

Dampak: Pelatihan keselamatan akan mencakup pertimbangan khusus AI, dan para pekerja akan berkolaborasi dengan sistem AI untuk memastikan kondisi kerja yang aman. Integrasi AI ke dalam protokol keselamatan akan menjadi praktik standar.

6. Tenaga Kerja yang Fleksibel dan Adaptif:

Harapan: Kebutuhan akan tenaga kerja yang fleksibel dan adaptif untuk menghadapi perubahan teknologi.

Dampak: Para profesional konstruksi perlu menerapkan pola pikir pembelajaran berkelanjutan dan kemampuan beradaptasi. Organisasi akan berinvestasi dalam program pelatihan untuk menumbuhkan budaya inovasi dan ketangkasan.

7. Evolusi Pekerjaan, Bukan Penghapusan:

Harapan: Transformasi peran pekerjaan daripada penghapusan pekerjaan secara keseluruhan.

Dampak: Meskipun beberapa tugas rutin mungkin diotomatisasi, peran baru akan muncul yang membutuhkan keterampilan manusia seperti berpikir kritis, pemecahan masalah, kreativitas, dan kecerdasan emosional. Pekerja akan terlibat dalam mengawasi, mengoptimalkan, dan berkolaborasi dengan sistem AI dan robotik.

8. Peningkatan Penekanan pada Keberlanjutan:

Harapan: Fokus yang semakin meningkat pada praktik konstruksi berkelanjutan.

Dampak: Para profesional konstruksi akan berkolaborasi dengan sistem AI untuk mengoptimalkan desain demi keberlanjutan, mengurangi dampak lingkungan, dan menerapkan proses konstruksi ramah lingkungan. Praktik konstruksi hijau akan menjadi bagian integral dari standar industri.

9. Kekhawatiran Privasi dan Keamanan Data:

Harapan: Penekanan yang lebih besar pada perlindungan privasi data dan memastikan keamanan siber.

Dampak: Para profesional konstruksi perlu menyadari dan mengatasi kekhawatiran privasi dan keamanan data yang terkait dengan kolaborasi AI. Program pelatihan akan menggabungkan praktik terbaik untuk mengamankan informasi sensitif.

10. Peraturan dan Standar Pemerintah:

Harapan: Pengembangan peraturan dan standar untuk aplikasi AI dalam konstruksi.

Dampak: Para profesional konstruksi perlu tetap mendapatkan informasi tentang peraturan yang berkembang terkait penggunaan AI dalam konstruksi. Kepatuhan terhadap standar akan sangat penting untuk memastikan penerapan teknologi AI yang etis dan bertanggung jawab.

11. Pergeseran Budaya:

Harapan: Pergeseran budaya menuju penerimaan kemajuan teknologi dalam konstruksi.

Dampak: Organisasi akan mempromosikan budaya inovasi dan keterbukaan terhadap perubahan. Para profesional konstruksi akan didorong untuk mengadopsi sikap positif terhadap integrasi AI dan teknologi.

12. Kolaborasi Global:

Harapan: Peningkatan kolaborasi pada proyek konstruksi internasional.

Dampak: Para profesional konstruksi akan mengerjakan proyek yang melibatkan tim dari berbagai negara. Keterampilan komunikasi lintas budaya dan pemahaman tentang peraturan dan standar internasional akan sangat penting.

Dalam menavigasi dinamika tenaga kerja masa depan ini, pendekatan holistik terhadap pendidikan, pelatihan, dan budaya tempat kerja akan sangat penting. Industri konstruksi dapat mempersiapkan diri untuk kolaborasi manusia-mesin dengan berinvestasi dalam program pendidikan, memupuk budaya inovasi, dan menciptakan peluang untuk pembelajaran dan pengembangan berkelanjutan. Seiring konstruksi menjadi lebih digital dan didorong oleh AI, tenaga kerja akan memainkan peran penting dalam mendorong hasil proyek yang sukses dan kemajuan industri.

12.6 CONTOH/KASUS PENGGUNAAN DI DUNIA NYATA

1. Kolaborasi Manusia-Mesin:

Kolaborasi berbasis BIM (Perusahaan: Autodesk BIM 360):

Autodesk BIM 360 memfasilitasi kolaborasi manusia-mesin dalam konstruksi dengan mengintegrasikan teknologi *Building Information Modeling* (BIM). Platform ini memungkinkan tim untuk berkolaborasi pada model 3D, meningkatkan koordinasi dan komunikasi sepanjang proses konstruksi.

Kolaborasi Manajemen Konstruksi (Perusahaan: Procore):

Procore menyediakan perangkat lunak manajemen konstruksi yang meningkatkan kolaborasi manusia-mesin. Platform ini menyederhanakan komunikasi proyek, manajemen dokumen, dan kolaborasi di antara tim konstruksi dan pemangku kepentingan.

2. Kecerdasan Buatan:

Bantuan Desain yang Ditingkatkan AI (Perusahaan: ClearEdge3D):

ClearEdge3D menggunakan kecerdasan buatan untuk bantuan desain dalam konstruksi. Platform mereka menggunakan algoritma AI untuk membantu dalam ekstraksi dan validasi model informasi bangunan 3D, meningkatkan akurasi dan efisiensi dalam proses desain.

Analisis Data Konstruksi Berbasis AI (Perusahaan: Smartvid.io):

Smartvid.io menerapkan kecerdasan buatan untuk analisis data konstruksi. Platform mereka menggunakan algoritma pembelajaran mesin untuk menganalisis data visual,

mengidentifikasi tren dan wawasan yang berkontribusi pada pengambilan keputusan yang tepat dalam proyek konstruksi.

3. Komputasi Kognitif:

Manajemen Proyek Kognitif (Perusahaan: IBM Watson Construction):

IBM Watson Construction menggabungkan komputasi kognitif untuk manajemen proyek dalam konstruksi. Platform ini memanfaatkan AI untuk menganalisis data proyek, memprediksi risiko, dan memberikan rekomendasi, meningkatkan pengambilan keputusan dan hasil proyek.

Pemahaman Dokumen yang Ditingkatkan AI (Perusahaan: Hyperscience):

Hyperscience menggunakan komputasi kognitif untuk pemahaman dokumen dalam konstruksi. Platform mereka menggunakan algoritma AI untuk mengotomatiskan ekstraksi dan analisis informasi dari dokumen, meningkatkan manajemen dokumen dan efisiensi alur kerja.

4. Robot Kolaboratif (Cobot):

Robotika Konstruksi (Perusahaan: Built Robotics):

Built Robotics mengkhususkan diri dalam robot kolaboratif untuk konstruksi. Peralatan otonom mereka, seperti bulldoser dan ekskavator, berkolaborasi dengan operator manusia untuk meningkatkan efisiensi dan keselamatan konstruksi.

Pemasangan Batu Bata Kobotik (Perusahaan: Construction Robotics - SAM):

Construction Robotics mengembangkan *Semi-Automated Mason* (SAM), robot kolaboratif untuk pemasangan batu bata. SAM bekerja bersama tukang batu manusia, meningkatkan kecepatan dan presisi pemasangan batu bata dalam konstruksi.

5. Keterampilan dan Pelatihan untuk Kolaborasi AI:

Pelatihan AI untuk Profesional Konstruksi (Platform: Udacity):

Udacity menawarkan kursus online tentang AI dan pembelajaran mesin untuk profesional konstruksi. Kursus-kursus ini memberikan keterampilan dan pengetahuan yang dibutuhkan para profesional untuk berkolaborasi secara efektif dengan teknologi AI di industri konstruksi.

Sertifikasi Manajemen Konstruksi AI (Organisasi: AACE International):

AACE International menyediakan sertifikasi, termasuk *Certified Forensic Claims Consultant* (CFCC), yang mencakup AI dalam manajemen konstruksi. Sertifikasi ini memastikan bahwa para profesional konstruksi dilengkapi dengan keterampilan yang diperlukan untuk kolaborasi AI.

6. Dinamika Tenaga Kerja Masa Depan untuk AI:

Platform Pengembangan Tenaga Kerja (Perusahaan: Procore Construction OS):

Procore Construction OS mencakup fitur untuk pengembangan tenaga kerja di industri konstruksi. Platform ini mendukung pelatihan dan kolaborasi antar tim konstruksi, mempersiapkan mereka untuk dinamika integrasi AI yang terus berkembang.

Pengembangan Bakat Berbasis AI (Perusahaan: Skillsoft):

Skillsoft menawarkan solusi pengembangan bakat berbasis AI untuk tenaga kerja konstruksi. Platform mereka menyediakan pelatihan dalam teknologi baru,

memastikan bahwa pekerja siap menghadapi dinamika AI di masa depan dalam bidang teknik sipil dan konstruksi.

12.7 RINGKASAN BAB

1. Kolaborasi manusia-mesin dalam konstruksi mengoptimalkan produktivitas, keselamatan, dan hasil proyek dengan mengintegrasikan teknologi canggih dengan kekuatan pekerja manusia.
2. Robot konstruksi dan kendaraan otonom menangani tugas-tugas yang membutuhkan ketelitian dan tenaga kerja intensif, mengurangi beban fisik pada pekerja dan meminimalkan cedera di tempat kerja.
3. Desain generatif, teknologi kembaran digital, dan aplikasi AR meningkatkan kolaborasi, menyederhanakan pengambilan keputusan, dan meningkatkan efisiensi di seluruh proses konstruksi.
4. Alat-alat berbasis AI berkontribusi pada pemeliharaan prediktif, analitik data, dan eksekusi proyek yang efisien, memastikan keselamatan dan mempromosikan keberlanjutan dalam proyek konstruksi.
5. Drone menyediakan survei udara, data waktu nyata, dan kemampuan pemantauan untuk pengambilan keputusan yang tepat oleh manajer proyek dan insinyur.
6. Pemodelan Informasi Bangunan (BIM) memfasilitasi perencanaan dan pengambilan keputusan kolaboratif, meningkatkan komunikasi dan koordinasi antara arsitek, insinyur, dan tim konstruksi.
7. Teknologi yang dapat dikenakan meningkatkan kemampuan pekerja, memantau faktor keselamatan, dan berkontribusi pada lingkungan konstruksi yang lebih aman.
8. Keahlian manusia melengkapi AI dalam tugas-tugas yang membutuhkan kreativitas, kemampuan beradaptasi, dan pemahaman kontekstual, mengatasi tantangan dalam situasi yang kompleks dan tidak terduga.
9. Telematika dan perangkat IoT yang terintegrasi ke dalam peralatan konstruksi menyediakan data waktu nyata, membantu dalam manajemen armada dan mengoptimalkan pemanfaatan mesin.
10. Program pendidikan berkelanjutan sangat penting untuk melatih tenaga kerja agar dapat beroperasi dan berkolaborasi dengan teknologi konstruksi yang terus berkembang.
11. Pertimbangan etis, termasuk privasi data, penggantian pekerjaan, dan keselamatan pekerja, sangat penting untuk integrasi mesin yang bertanggung jawab ke dalam industri konstruksi.
12. Kecerdasan buatan meningkatkan kolaborasi dengan memberdayakan arsitek, insinyur, dan manajer proyek dengan alat AI untuk desain, perencanaan, manajemen proyek, dan pemantauan keselamatan.
13. Komputasi kognitif mendukung pengambilan keputusan melalui pemrosesan bahasa alami, pembelajaran mesin, visi komputer, dan mesin otonom dalam konstruksi.

14. Robot kolaboratif (Cobot) bekerja bersama pekerja manusia, membantu dalam tugas, meningkatkan ketelitian, memastikan keselamatan, dan berkontribusi pada efisiensi proyek secara keseluruhan.
15. Keterampilan dan pelatihan untuk kolaborasi AI dalam konstruksi meliputi literasi digital, literasi data, dasar-dasar pemrograman, keterampilan kolaborasi, dan pembelajaran berkelanjutan untuk tenaga kerja yang fleksibel dan adaptif.

12.8 LATIHAN SOAL

1. Apa itu kolaborasi manusia-mesin dalam industri konstruksi?
2. Bagaimana drone berkontribusi pada kolaborasi manusia-mesin dalam konstruksi?
3. Apa peran *Building Information Modeling* (BIM) dalam kolaborasi manusia-mesin dalam konstruksi?
4. Bagaimana teknologi wearable berkontribusi pada kemampuan pekerja manusia di lokasi konstruksi?
5. Apa itu kecerdasan tambahan dalam konteks kolaborasi manusia-mesin dalam konstruksi?
6. Bagaimana komputasi kognitif berkontribusi pada proses pengambilan keputusan dalam industri konstruksi?
7. Apa yang membedakan robot kolaboratif (Cobot) dari robot industri tradisional dalam konstruksi?
8. Keterampilan dan pelatihan apa yang penting bagi para profesional yang terlibat dalam kolaborasi AI di industri konstruksi?
9. Bagaimana dinamika tenaga kerja di masa depan dalam konstruksi akan dipengaruhi oleh AI dan robotika?
10. Apa saja beberapa harapan utama untuk masa depan kolaborasi manusia-mesin dalam konstruksi, dan bagaimana dampaknya terhadap tenaga kerja?

BAB 13

STRATEGI ADOPSI AI DI PERUSAHAAN KONSTRUKSI

Strategi adopsi AI di perusahaan konstruksi melibatkan pendekatan sistematis untuk mengintegrasikan teknologi kecerdasan buatan ke dalam berbagai aspek perencanaan, pelaksanaan, dan manajemen proyek.

Pertama, perusahaan perlu melakukan penilaian komprehensif terhadap alur kerja mereka saat ini, mengidentifikasi area di mana AI dapat menambah nilai. Ini melibatkan pemahaman tentang titik-titik permasalahan spesifik, inefisiensi, dan peluang untuk perbaikan dalam proses konstruksi.

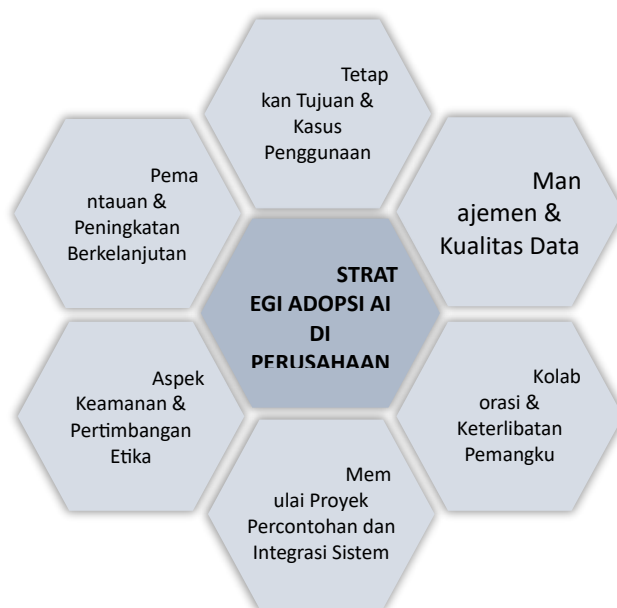

Setelah area untuk integrasi AI diidentifikasi, perusahaan konstruksi dapat merumuskan peta jalan yang jelas dan dapat dicapai. Ini melibatkan penetapan tujuan, jangka waktu, dan tonggak pencapaian spesifik untuk adopsi AI. Memprioritaskan aplikasi AI berdasarkan potensi dampaknya terhadap efisiensi, penghematan biaya, dan keberhasilan proyek secara keseluruhan sangat penting dalam mengembangkan strategi yang terfokus dan efektif. Dalam industri konstruksi, adopsi AI yang sukses bergantung pada

pendekatan strategis yang mencakup strategi-strategi utama berikut.

Pertama, perusahaan konstruksi harus mengartikulasikan tujuan dan kasus penggunaan yang jelas, mengidentifikasi tantangan spesifik yang dapat diatasi oleh AI, dan menetapkan tujuan yang terukur. Manajemen data dan jaminan kualitas yang kuat sangat penting, yang memerlukan pengembangan infrastruktur data yang kuat dan memastikan keakuratan data masukan. Kolaborasi dipupuk melalui tim lintas fungsi, yang melibatkan para ahli konstruksi dan profesional TI, serta program pelatihan untuk meningkatkan kesadaran AI.

Memulai dengan proyek percontohan memungkinkan pengujian dan penyempurnaan yang terkontrol sebelum implementasi yang lebih luas. Integrasi yang mulus dengan sistem yang ada, ditambah dengan pertimbangan keamanan dan etika, memastikan adopsi yang

lancar. Pemantauan dan peningkatan berkelanjutan, bersama dengan kemampuan beradaptasi terhadap perubahan industri yang dinamis, sangat penting untuk mengoptimalkan aplikasi AI, yang mengarah pada peningkatan efisiensi, pengambilan keputusan berbasis data, dan peningkatan hasil proyek.

Kolaborasi dan komunikasi memainkan peran sentral dalam adopsi AI. Perusahaan konstruksi harus memupuk budaya yang mendorong kolaborasi antara tim teknis, manajer proyek, dan pemangku kepentingan lainnya. Saluran komunikasi terbuka membantu dalam mengartikulasikan manfaat adopsi AI, mengatasi kekhawatiran, dan memastikan pemahaman bersama tentang potensi dampak teknologi tersebut.

Mengintegrasikan AI ke dalam alur kerja yang ada membutuhkan investasi dalam talenta dan teknologi. Perusahaan konstruksi perlu mengidentifikasi keahlian yang tepat untuk mengelola inisiatif AI dan menyediakan pelatihan bagi tenaga kerja mereka. Selain itu, pemilihan teknologi dan alat AI yang sesuai dengan kebutuhan spesifik perusahaan sangat penting untuk keberhasilan implementasi.

Uji coba inisiatif AI dalam skala kecil memungkinkan perusahaan konstruksi untuk menguji dan memvalidasi teknologi sebelum adopsi yang lebih luas. Implementasi proyek percontohan membantu mengidentifikasi tantangan, menyempurnakan proses, dan membangun kepercayaan di antara para pemangku kepentingan mengenai manfaat AI dalam alur kerja konstruksi.

Integrasi dengan teknologi dan sistem yang ada merupakan pertimbangan utama dalam adopsi AI. Perusahaan konstruksi harus memastikan bahwa teknologi AI terintegrasi dengan lancar dengan perangkat lunak, perangkat keras, dan infrastruktur data mereka saat ini. Kompatibilitas dan interoperabilitas sangat penting untuk transisi yang lancar dan pemanfaatan kemampuan AI yang efektif.

Manajemen data merupakan aspek penting dari adopsi AI dalam konstruksi. Perusahaan konstruksi perlu menetapkan praktik tata kelola data yang kuat, memastikan kualitas, keamanan, dan aksesibilitas data. Infrastruktur data yang terorganisir dengan baik membentuk dasar bagi aplikasi AI, memungkinkan algoritma untuk beroperasi pada informasi yang andal dan relevan.

Membangun kemitraan dengan penyedia solusi AI dan pakar teknologi dapat mempercepat proses adopsi. Kolaborasi dengan spesialis industri memfasilitasi transfer pengetahuan, akses ke teknologi mutakhir, dan dukungan berkelanjutan untuk mengatasi tantangan yang dihadapi selama implementasi.

Mengukur dan mengevaluasi keberhasilan adopsi AI adalah proses yang berkelanjutan. Perusahaan konstruksi harus menetapkan indikator kinerja utama (KPI) yang selaras dengan tujuan mereka dan secara teratur menilai dampak AI pada hasil proyek, peningkatan efisiensi, dan kinerja bisnis secara keseluruhan.

Pembelajaran dan adaptasi berkelanjutan sangat penting untuk tetap berada di garis depan inovasi AI. Perusahaan konstruksi harus tetap mendapatkan informasi tentang kemajuan dalam teknologi AI, praktik terbaik industri, dan tren yang muncul. Memperbarui

strategi AI secara teratur berdasarkan kemampuan yang berkembang memastikan manfaat berkelanjutan dan keunggulan kompetitif di sektor konstruksi.

Singkatnya, strategi adopsi AI di perusahaan konstruksi melibatkan penilaian menyeluruh, penetapan tujuan, kolaborasi, pengembangan bakat, proyek percontohan, integrasi, manajemen data, kemitraan, pengukuran kinerja, dan komitmen untuk pembelajaran berkelanjutan. Strategi adopsi AI yang dieksekusi dengan baik memposisikan perusahaan konstruksi untuk memanfaatkan potensi penuh kecerdasan buatan, mendorong inovasi dan efisiensi di industri ini.

13.1 MANAJEMEN PERUBAHAN

Manajemen perubahan merupakan aspek penting dalam keberhasilan penerapan strategi AI di perusahaan konstruksi. Implementasi kecerdasan buatan melibatkan transformasi alur kerja, pengenalan teknologi baru, dan perubahan cara kerja tim. Berikut adalah strategi manajemen perubahan utama untuk adopsi AI di perusahaan konstruksi:



1. Komitmen Kepemimpinan:

Strategi: Pastikan komitmen kepemimpinan yang kuat terhadap adopsi AI.

Tindakan: Para pemimpin harus mengkomunikasikan visi, manfaat, dan tujuan jangka panjang adopsi AI. Komitmen mereka menentukan arah seluruh organisasi dan menumbuhkan budaya keterbukaan terhadap perubahan.

2. Komunikasi yang Jelas:

Strategi: Kembangkan rencana komunikasi yang jelas.

Tindakan: Komunikasikan alasan di balik adopsi AI, manfaatnya, dan dampak yang diharapkan pada peran pekerjaan. Perbarui karyawan secara berkala tentang kemajuan dan atasi kekhawatiran secara transparan.

3. Keterlibatan Karyawan:

Strategi: Libatkan karyawan dalam proses adopsi AI.

Tindakan: Minta masukan dari pekerja di berbagai tingkatan. Libatkan mereka dalam program percontohan dan mintalah umpan balik. Keterlibatan ini menumbuhkan rasa kepemilikan dan mengurangi resistensi terhadap perubahan.

4. Pelatihan dan Peningkatan Keterampilan:

Strategi: Sediakan program pelatihan yang komprehensif.

Tindakan: Investasikan dalam pelatihan untuk meningkatkan literasi AI karyawan. Bekali mereka dengan keterampilan yang dibutuhkan untuk mengoperasikan dan berkolaborasi dengan teknologi AI. Ini memberdayakan tenaga kerja dan mengurangi kekhawatiran akan kehilangan pekerjaan.

5. Program Percontohan:

Strategi: Terapkan AI dalam program percontohan.

Tindakan: Mulailah dengan proyek skala kecil untuk menguji aplikasi AI dalam skenario dunia nyata. Gunakan program percontohan untuk mengidentifikasi tantangan, mengumpulkan umpan balik, dan melakukan penyesuaian sebelum implementasi yang lebih luas.

6. Implementasi Bertahap:

Strategi: Terapkan AI secara bertahap.

Tindakan: Hindari perubahan mendadak. Implementasi bertahap memungkinkan karyawan untuk beradaptasi secara bertahap, mengurangi guncangan perubahan besar. Ini juga memberikan waktu untuk mengatasi tantangan saat muncul.

7. Kolaborasi Lintas Fungsi:

Strategi: Dorong kolaborasi lintas fungsi.

Tindakan: Fasilitasi kolaborasi antar departemen yang berbeda untuk berbagi wawasan dan keahlian. Pendekatan kolaboratif ini membantu memecah sekat dan memastikan pemahaman holistik tentang bagaimana AI memengaruhi organisasi.

8. Juara Perubahan:

Strategi: Identifikasi dan berdayakan juara perubahan.

Tindakan: Tunjuk individu yang antusias dengan adopsi AI sebagai juara perubahan. Individu-individu ini dapat menginspirasi dan membimbing rekan-rekan mereka, berbagi pengalaman positif, dan membantu mengatasi resistensi.

9. Lingkungan Kerja Fleksibel:

Strategi: Promosikan lingkungan kerja yang fleksibel.

Tindakan: Dukung pengaturan kerja fleksibel untuk mengakomodasi perubahan alur kerja dan manajemen proyek. Fleksibilitas ini membantu karyawan beradaptasi dengan cara kerja baru dengan teknologi AI.

10. Metrik Kinerja dan Umpan Balik:

Strategi: Tetapkan metrik kinerja dan berikan umpan balik secara berkala.

Tindakan: Tetapkan metrik yang jelas untuk menilai dampak adopsi AI. Tinjau kemajuan secara berkala dan berikan umpan balik yang konstruktif. Akui dan beri penghargaan kepada karyawan yang unggul dalam beradaptasi dan memanfaatkan alat AI.

11. Menangani Kekhawatiran:

Strategi: Tangani kekhawatiran secara proaktif.

Tindakan: Dengarkan kekhawatiran karyawan secara aktif dan tangani dengan segera. Baik terkait dengan keamanan kerja, perubahan peran pekerjaan, atau kurva pembelajaran, mengakui dan menyelesaikan kekhawatiran membantu membangun kepercayaan.

12. Peningkatan Berkelanjutan:

Strategi: Rangkul budaya peningkatan berkelanjutan.

Tindakan: Lakukan iterasi pada implementasi AI berdasarkan umpan balik dan pelajaran yang dipetik. Kembangkan budaya di mana karyawan merasa nyaman menyarankan perbaikan dan berpartisipasi dalam evolusi strategi AI yang berkelanjutan.

13. Pertimbangan Etis:

Strategi: Atasi pertimbangan etis.

Tindakan: Komunikasikan secara jelas pertimbangan etis adopsi AI, termasuk privasi, bias, dan transparansi. Kembangkan pedoman dan kebijakan untuk memastikan penggunaan AI yang bertanggung jawab dalam proses konstruksi.

14. Keahlian Eksternal:

Strategi: Cari keahlian eksternal.

Tindakan: Berkolaborasi dengan pakar AI, konsultan, dan rekan industri untuk mendapatkan wawasan tentang praktik terbaik. Keahlian eksternal dapat memberikan perspektif dan panduan yang berharga sepanjang perjalanan adopsi AI.

Manajemen perubahan adalah proses yang dinamis dan berkelanjutan. Dengan menerapkan strategi ini, perusahaan konstruksi dapat mengatasi tantangan adopsi AI, membangun budaya inovasi, dan memastikan transisi yang lancar menuju masa depan yang lebih maju secara teknologi dan kolaboratif.

13.2 BUDAYA ORGANISASI

Menciptakan budaya organisasi yang kondusif untuk adopsi AI di perusahaan konstruksi sangat penting untuk keberhasilan implementasi dan inovasi berkelanjutan. Berikut adalah elemen-elemen kunci dari budaya organisasi yang mendukung strategi adopsi AI:

1. Inovasi dan Keterbukaan:

Budaya: Kembangkan budaya inovasi dan keterbukaan terhadap teknologi baru.

Tindakan: Dorong karyawan untuk mengeksplorasi dan menyarankan solusi

inovatif, termasuk aplikasi AI. Rayakan eksperimen dan belajar dari kegagalan sebagai bagian dari proses inovasi.

2. Pembelajaran Berkelanjutan:

Budaya: Rangkul budaya pembelajaran berkelanjutan.

Tindakan: Promosikan program pelatihan dan pengembangan berkelanjutan untuk meningkatkan keterampilan karyawan dalam AI dan teknologi terkait. Ciptakan lingkungan pembelajaran yang mendukung adaptasi terhadap alat dan metodologi baru.

3. Kolaborasi dan Tim Lintas Fungsi:

Budaya: Promosikan kolaborasi dan kerja tim lintas fungsi.

Tindakan: Hancurkan sekat antar departemen dan dorong kolaborasi antara tim konstruksi, TI, dan ilmu data. Kembangkan lingkungan di mana beragam keahlian bersatu untuk mendorong inisiatif AI ke depan.



4. Pengambilan Keputusan Berbasis Data:

Budaya: Tanamkan budaya pengambilan keputusan berbasis data.

Tindakan: Dorong penggunaan data untuk menginformasikan proses pengambilan keputusan. Promosikan pemahaman bahwa teknologi AI bergantung pada data berkualitas, dan keputusan harus didasarkan pada kombinasi wawasan data dan keahlian manusia.

5. Pengambilan Risiko dan Eksperimen:

Budaya: Dorong budaya pengambilan risiko yang terukur dan eksperimen.

Tindakan: Sediakan ruang aman bagi karyawan untuk bereksperimen dengan aplikasi AI. Akui bahwa tidak setiap eksperimen akan berhasil, tetapi setiap kegagalan adalah kesempatan untuk belajar dan meningkatkan diri.

6. Dukungan Kepemimpinan dan Visi:

Budaya: Pastikan dukungan kepemimpinan dan visi yang jelas untuk adopsi AI.

Tindakan: Para pemimpin harus mengkomunikasikan pentingnya strategis adopsi AI, menguraikan manfaat bagi organisasi dan karyawannya. Dukungan kepemimpinan menentukan arah bagi seluruh organisasi.

7. Kelincahan dan Adaptabilitas:

Budaya: Kembangkan kelincahan dan adaptabilitas.

Tindakan: Bangun budaya organisasi yang dapat dengan cepat beradaptasi dengan perubahan teknologi dan tuntutan pasar. Kelincahan sangat penting untuk menanggapi tantangan dan memanfaatkan peluang dalam lanskap AI yang berkembang pesat.

8. Pertimbangan Etis:

Budaya: Prioritaskan pertimbangan etis dalam adopsi AI.

Tindakan: Tetapkan dan komunikasikan pedoman etis untuk penggunaan teknologi AI. Ciptakan kesadaran di antara karyawan tentang penggunaan AI yang bertanggung jawab dan etis untuk membangun kepercayaan di dalam organisasi dan dengan pemangku kepentingan eksternal.

9. Lingkungan Inklusif dan Beragam:

Budaya: Kembangkan tempat kerja yang inklusif dan beragam.

Tindakan: Akui nilai perspektif yang beragam dalam pengembangan dan penerapan AI. Lingkungan yang inklusif mendorong kolaborasi dan memastikan bahwa teknologi AI mempertimbangkan berbagai perspektif dan potensi bias.

10. Komunikasi dan Transparansi:

Budaya: Prioritaskan komunikasi terbuka dan transparansi.

Tindakan: Beri tahu karyawan tentang proses adopsi AI, termasuk tujuan, tantangan, dan kemajuan. Tangani kekhawatiran secara transparan dan pertahankan saluran terbuka untuk umpan balik.

11. Sistem Pengakuan dan Penghargaan:

Budaya: Terapkan sistem pengakuan dan penghargaan untuk kontribusi AI.

Tindakan: Akui dan beri penghargaan kepada karyawan yang secara aktif berkontribusi pada inisiatif AI. Pengakuan dapat berupa finansial maupun non-finansial, yang menumbuhkan rasa pencapaian dan motivasi.

12. Fokus pada Pelanggan:

Budaya: Menanamkan pola pikir yang berpusat pada pelanggan.

Tindakan: Memastikan bahwa aplikasi AI selaras dengan kebutuhan dan harapan pelanggan. Budaya yang berfokus pada pelanggan mendorong pengembangan solusi AI yang meningkatkan kepuasan klien dan berkontribusi pada kesuksesan bisnis.

13. Kesadaran Keamanan:

Budaya: Mempromosikan budaya keamanan siber dan perlindungan data.

Tindakan: Menekankan pentingnya keamanan dan privasi data. Melatih karyawan untuk waspada terhadap potensi ancaman keamanan siber yang terkait dengan teknologi AI.

14. Menyeimbangkan AI dan Kemampuan Manusia:

Budaya: Menekankan sifat komplementer AI dan kemampuan manusia.

Tindakan: Mengkomunikasikan bahwa teknologi AI adalah alat untuk meningkatkan kemampuan manusia, bukan menggantikannya. Mendorong budaya yang menghargai kekuatan unik yang dibawa oleh manusia dan AI.

Membangun budaya yang selaras dengan strategi adopsi AI adalah upaya berkelanjutan yang membutuhkan komitmen dari kepemimpinan, keterlibatan aktif dari karyawan, dan visi bersama untuk masa depan organisasi. Dengan menanamkan elemen-elemen budaya ini, perusahaan konstruksi dapat menciptakan lingkungan di mana adopsi AI bukan hanya perubahan teknologi tetapi transformasi holistik yang dirangkul oleh seluruh organisasi.

13.3 ANALISIS BIAYA-MANFAAT

Analisis biaya-manfaat (CBA) yang komprehensif sangat penting bagi perusahaan konstruksi yang mempertimbangkan penerapan strategi AI. Analisis ini membantu mengevaluasi kelayakan finansial dan potensi pengembalian investasi yang terkait dengan implementasi teknologi AI. Berikut adalah komponen-komponen kunci yang perlu dipertimbangkan dalam analisis biaya-manfaat untuk adopsi AI di perusahaan konstruksi:

1. Biaya Adopsi AI:

i. Biaya Implementasi Awal:

Biaya: Pengeluaran yang terkait dengan pembelian dan implementasi teknologi AI, termasuk perangkat lunak, perangkat keras, dan layanan konsultasi.

Rincian: Rincian biaya awal untuk adopsi AI.



ii. Pelatihan dan Pengembangan Keterampilan:

Biaya: Investasi dalam program pelatihan bagi karyawan untuk memperoleh keterampilan yang diperlukan untuk kolaborasi AI.

Rincian: Biaya yang terkait dengan materi pelatihan, kursus, dan potensi kerugian produktivitas selama masa pembelajaran.

iii. Integrasi dengan Sistem yang Ada:

Biaya: Pengeluaran yang terkait dengan integrasi sistem AI dengan infrastruktur TI dan perangkat lunak yang ada.

Rincian: Biaya untuk kustomisasi, pengembangan perangkat lunak, dan potensi gangguan selama integrasi.

iv. Pemeliharaan dan Perawatan:

Biaya: Pengeluaran berkelanjutan untuk memelihara dan memperbarui sistem AI untuk memastikan kinerja optimal.

Rincian: Biaya yang terkait dengan pemeliharaan rutin, pembaruan perangkat lunak, dan layanan dukungan.

v. Keamanan dan Kepatuhan Data:

Biaya: Investasi dalam langkah-langkah keamanan siber, perlindungan data, dan kepatuhan terhadap peraturan yang relevan.

Rincian: Biaya untuk alat keamanan siber, enkripsi data, dan upaya kepatuhan hukum.

vi. Manajemen Perubahan:

Biaya: Pengeluaran yang terkait dengan inisiatif manajemen perubahan, termasuk komunikasi, pelatihan karyawan, dan mengatasi penolakan.

Rincian: Biaya yang terkait dengan program manajemen perubahan, lokakarya, dan kegiatan keterlibatan karyawan.

vii. Pemantauan dan Evaluasi:

Biaya: Sumber daya yang dialokasikan untuk memantau kinerja sistem AI dan mengevaluasi dampaknya.

Rincian: Biaya untuk alat analitik, pemantauan data, dan proses evaluasi.

2. Manfaat Adopsi AI:

i. Peningkatan Efisiensi:

Manfaat: Teknologi AI dapat mengotomatiskan tugas-tugas berulang, mengoptimalkan proses, dan meningkatkan efisiensi proyek secara keseluruhan.

Pengukuran: Evaluasi waktu yang dihemat dan peningkatan produktivitas yang dihasilkan dari implementasi AI.

ii. Peningkatan Akurasi dan Kualitas:

Manfaat: Aplikasi AI dapat meningkatkan akurasi dalam tugas-tugas seperti desain, perencanaan, dan kontrol kualitas.

Pengukuran: Menilai pengurangan kesalahan, pengerjaan ulang, dan peningkatan keseluruhan hasil proyek.

iii. Penghematan Biaya:

Manfaat: Otomatisasi dan optimasi dapat mengurangi biaya tenaga kerja, pemborosan sumber daya, dan biaya operasional.

Pengukuran: Mengukur penghematan biaya langsung yang terkait dengan implementasi AI di berbagai aspek proses konstruksi.

iv. Peningkatan Keselamatan:

Manfaat: Teknologi AI dapat berkontribusi pada peningkatan keselamatan melalui pemantauan, pemeliharaan prediktif, dan analisis risiko.

Pengukuran: Mengevaluasi pengurangan kecelakaan, biaya asuransi, dan biaya terkait yang berhubungan dengan insiden keselamatan.

v. Pengambilan Keputusan yang Lebih Cepat:

Manfaat: Analitik berbasis AI dan sistem pendukung keputusan dapat mempercepat proses pengambilan keputusan.

Pengukuran: Mengukur waktu yang dihemat dalam pengambilan keputusan dan dampaknya pada jadwal proyek.

vi. Alokasi Sumber Daya yang Dioptimalkan:

Manfaat: AI dapat membantu dalam alokasi sumber daya yang lebih baik, termasuk material, peralatan, dan tenaga kerja.

Pengukuran: Menilai peningkatan efisiensi dan pengurangan biaya yang dicapai melalui alokasi sumber daya yang dioptimalkan.

vii. Pemeliharaan Prediktif:

Manfaat: Aplikasi AI dapat memprediksi kegagalan peralatan, mengurangi waktu henti dan biaya pemeliharaan.

Pengukuran: Mengevaluasi penurunan aktivitas pemeliharaan yang tidak direncanakan dan biaya terkait.

viii. Keunggulan Kompetitif:

Manfaat: Adopsi awal AI dapat memberikan keunggulan kompetitif dalam penawaran, penyampaian proyek, dan kepuasan klien.

Pengukuran: Menilai dampak pada pangsa pasar, akuisisi klien, dan pertumbuhan bisnis.

3. Menghitung Pengembalian Investasi (ROI):

$$\text{Keuntungan Bersih} = \text{Total keuntungan} - \text{Total Biaya}$$

$$\text{ROI} = \left(\frac{\text{Keuntungan Bersih}}{\text{Total Biaya}} \right) \times 100$$

4. Pertimbangan Tambahan:

- i. Penilaian Risiko:** Evaluasi potensi risiko yang terkait dengan adopsi AI, termasuk tantangan teknis, perubahan regulasi, dan ketidakpastian pasar.

- ii. **Analisis Skenario:** Lakukan analisis skenario untuk memahami dampak dari berbagai asumsi dan variabel terhadap hasil biaya-manfaat.
- iii. **Keselarasan Strategis Jangka Panjang:** Pertimbangkan keselarasan strategis jangka panjang adopsi AI dengan tujuan dan visi organisasi.
- iv. **Pertimbangan Non-Kuangan:** Sertakan pertimbangan non-keuangan seperti peningkatan kepuasan pelanggan, reputasi merek, dan moral karyawan.
- v. **Pembandingan Kinerja:** Bandingkan adopsi AI perusahaan konstruksi dengan standar industri dan pesaing untuk mendapatkan wawasan tentang potensi peningkatan kinerja.

Analisis biaya-manfaat yang menyeluruh akan memberikan perusahaan konstruksi pemahaman holistik tentang implikasi keuangan dan potensi keuntungan yang terkait dengan adopsi strategi AI. Analisis ini berfungsi sebagai alat pengambilan keputusan yang penting bagi organisasi yang mempertimbangkan integrasi teknologi AI ke dalam proses konstruksi mereka.

13.4 MITIGASI RISIKO

Penerapan strategi adopsi AI di perusahaan konstruksi melibatkan risiko tertentu, dan mitigasi risiko yang efektif sangat penting untuk memastikan keberhasilan integrasi teknologi AI. Berikut adalah faktor risiko utama dan strategi mitigasi yang sesuai:

1. Risiko Teknis:

- i. **Masalah Integrasi Sistem:** Kesulitan mengintegrasikan sistem AI dengan perangkat lunak dan proses manajemen konstruksi yang ada.

Mitigasi:

- a. Lakukan penilaian kompatibilitas secara menyeluruh.
- b. Pilih solusi AI dengan kemampuan integrasi yang fleksibel.
- c. Uji coba integrasi di lingkungan terkontrol.

- ii. **Kualitas dan Ketersediaan Data:** Data yang tidak mencukupi atau berkualitas buruk untuk melatih model AI.

Mitigasi:

- a. Investasikan dalam penilaian dan pembersihan kualitas data.
- b. Terapkan praktik tata kelola data.
- c. Pastikan sumber data dapat diandalkan dan mutakhir.

- iii. **Bias Algoritma:** Bias dalam algoritma AI yang menyebabkan pengambilan keputusan yang tidak adil.

Mitigasi:

- a. Audit algoritma secara berkala untuk mengetahui adanya bias.
- b. Diversifikasi dataset pelatihan untuk menghindari bias.
- c. Terapkan praktik pembelajaran mesin yang memperhatikan keadilan.

2. Risiko Operasional:

- i. **Resistensi Tenaga Kerja:** Resistensi karyawan terhadap adopsi AI karena takut kehilangan pekerjaan atau ketidakbiasaan.

Mitigasi:

- a. Kembangkan program pelatihan yang komprehensif.
- b. Komunikasikan manfaat AI untuk peningkatan pekerjaan.
- c. Libatkan karyawan dalam proses perencanaan dan implementasi AI.

ii. Kurangnya Keterampilan: Keterampilan yang tidak memadai di antara tenaga kerja untuk secara efektif menggunakan dan berkolaborasi dengan teknologi AI.

Mitigasi:

- a. Investasikan dalam program pelatihan untuk karyawan.
- b. Dorong pembelajaran dan peningkatan keterampilan berkelanjutan.
- c. Rekrut atau konsultasikan dengan spesialis AI.

iii. Tantangan Manajemen Perubahan: Manajemen perubahan yang tidak efektif yang menyebabkan gangguan dan kerugian produktivitas.

Mitigasi:

- a. Kembangkan rencana manajemen perubahan yang kuat.
- b. Komunikasikan visi dan manfaat adopsi AI.
- c. Berikan dukungan berkelanjutan dan atasi kekhawatiran secara proaktif.

iv. Risiko Keamanan dan Kepatuhan (Keamanan dan Privasi Data): Akses tidak sah, pelanggaran data, atau pelanggaran privasi.

Mitigasi:

- a. Terapkan langkah-langkah keamanan siber yang kuat.
- b. Enkripsi data sensitif.
- c. Patuhi peraturan perlindungan data yang relevan.

v. Kepatuhan Regulasi: Ketidakpatuhan terhadap peraturan dan standar industri.

Mitigasi:

- a. Tetap terinformasi tentang peraturan yang relevan.
- b. Terapkan langkah-langkah kepatuhan dalam pengembangan dan penggunaan AI.
- c. Libatkan ahli hukum untuk memastikan kepatuhan terhadap peraturan.

3. Risiko Keuangan:

i. Biaya Tak Terduga: Biaya tak terduga yang terkait dengan adopsi AI.

Mitigasi:

- a. Lakukan analisis biaya-manfaat yang komprehensif.
- b. Buat anggaran kontingensi untuk pengeluaran yang tidak terduga.
- c. Tinjau dan perbarui proyeksi keuangan secara berkala.

ii. ROI Tidak Tercapai: Gagal mencapai pengembalian investasi yang diharapkan.

Mitigasi:

- a. Tetapkan tujuan yang realistis dan terukur.
- b. Terus pantau dan evaluasi kinerja implementasi AI.
- c. Bersiaplah untuk menyesuaikan strategi berdasarkan penilaian yang berkelanjutan.

4. Risiko Eksternal:

i. Keandalan Vendor: Ketergantungan pada vendor AI dengan potensi masalah keandalan.

Mitigasi:

- a. Lakukan pemeriksaan menyeluruh terhadap vendor AI.
 - b. Tetapkan perjanjian tingkat layanan (SLA) dengan harapan yang jelas.
 - c. Diversifikasi vendor jika memungkinkan.
- ii. Perubahan Teknologi yang Cepat:** Kemajuan teknologi yang cepat membuat teknologi AI yang diadopsi menjadi usang.

Mitigasi:

- a. Tetap terinformasi tentang teknologi yang muncul.
- b. Pilih solusi AI yang skalabel dan mudah beradaptasi.
- c. Rencanakan pembaruan dan peningkatan secara berkala.

5. Risiko Etika dan Reputasi:

- i. Kekhawatiran Etika:** Pertimbangan etika, seperti pengambilan keputusan yang bias, menyebabkan kerusakan reputasi.

Mitigasi:

- a. Terapkan pedoman etika untuk penggunaan AI.
- b. Audit algoritma AI secara berkala untuk mengetahui adanya bias.
- c. Komunikasikan secara transparan tentang praktik etika.

- ii. Persepsi Pemangku Kepentingan:** Persepsi negatif di antara pemangku kepentingan mengenai adopsi AI.

Mitigasi:

- a. Komunikasikan manfaat AI dalam proyek konstruksi.
- b. Libatkan pemangku kepentingan untuk mengatasi kekhawatiran dan mengumpulkan umpan balik.
- c. Tunjukkan implementasi AI yang sukses dan hasil yang positif.

6. Strategi Mitigasi Risiko Umum:

i. Perencanaan dan Penilaian Menyeluruh:

- Lakukan penilaian risiko menyeluruh sebelum menerapkan strategi AI.
- Kembangkan rencana terperinci untuk adopsi AI, termasuk strategi mitigasi risiko.

ii. Uji Coba Percontohan:

- Terapkan program percontohan sebelum penerapan skala penuh untuk mengidentifikasi dan mengatasi potensi masalah.

iii. Pemantauan dan Evaluasi Berkala:

- Terus memantau kinerja sistem AI dan mengevaluasi dampaknya pada proses konstruksi.

iv. Kepatuhan Hukum dan Regulasi:

- Selalu mengikuti perkembangan persyaratan hukum dan regulasi terkait AI dalam konstruksi dan memastikan kepatuhan.

v. Kolaborasi Lintas Fungsi:

- Mendorong kolaborasi antara tim TI, ilmu data, dan konstruksi untuk bersama-sama mengatasi tantangan dan risiko.

vi. Pedoman Etika:

- Menetapkan dan mengkomunikasikan pedoman etika yang jelas untuk pengembangan dan penggunaan teknologi AI.

vii. Rencana Komunikasi Krisis:

- Mengembangkan rencana komunikasi krisis untuk mengatasi tantangan yang tidak terduga dan menjaga transparansi.

viii. Diversifikasi Aplikasi AI:

- Mendiversifikasi aplikasi AI di berbagai aspek konstruksi untuk mengurangi ketergantungan pada satu teknologi.

ix. Keterlibatan Karyawan:

- Libatkan karyawan secara aktif dalam proses adopsi AI, tangani kekhawatiran dan mintalah masukan mereka.

x. Perencanaan Skenario:

- Lakukan analisis skenario untuk mengantisipasi potensi risiko dan mengembangkan strategi mitigasi yang sesuai.

Dengan secara proaktif mengidentifikasi dan mengurangi risiko-risiko ini, perusahaan konstruksi dapat mengatasi tantangan yang terkait dengan adopsi AI dan memaksimalkan manfaat dari integrasi kecerdasan buatan ke dalam operasi mereka.

13.5 KISAH SUKSES DAN PELAJARAN YANG DIPEROLEH

Terdapat beberapa kisah sukses dan pelajaran yang diperoleh dari strategi adopsi AI di perusahaan konstruksi. Berikut beberapa contoh dan wawasan ilustratif:

A. Kisah Sukses:

1. Doxel:

Gambaran Umum: Doxel adalah perusahaan rintisan AI yang menggunakan robot dan AI untuk memantau lokasi konstruksi secara real-time.

Keberhasilan: Platform AI Doxel membantu proyek konstruksi besar di California tetap sesuai jadwal dan anggaran dengan menyediakan pelacakan kemajuan yang akurat, mengidentifikasi potensi masalah sejak dini, dan mengoptimalkan alokasi sumber daya.

Pelajaran yang Didapat: Pemantauan real-time dan wawasan berbasis AI dapat secara signifikan meningkatkan manajemen proyek dan pengambilan keputusan.

2. Solusi Konstruksi Autodesk:

Gambaran Umum: BIM 360 Autodesk dan solusi manajemen konstruksi lainnya menggabungkan AI untuk menyederhanakan alur kerja.



Keberhasilan: Alat bertenaga AI membantu tim konstruksi mengelola dokumen, berkolaborasi lebih efisien, dan mengoptimalkan jadwal proyek.

Pelajaran yang Didapat: Integrasi AI ke dalam perangkat lunak manajemen konstruksi dapat meningkatkan koordinasi dan komunikasi proyek.

3. Brickbots:

Gambaran Umum: Brickbots adalah perusahaan robotika konstruksi yang menggunakan AI dan robotika untuk pemasangan batu bata.

Keberhasilan: Penggunaan robot tukang batu yang dilengkapi dengan sistem penglihatan AI telah meningkatkan kecepatan dan ketepatan proses pemasangan batu bata, mengurangi pekerjaan manual dan meningkatkan akurasi.

Pelajaran yang Didapat: Robotika dan AI dapat diterapkan pada tugas konstruksi tertentu, meningkatkan kemampuan manusia dan meningkatkan efisiensi.

4. Perangkat Lunak Konstruksi Trimble:

Gambaran Umum: Trimble menawarkan solusi perangkat lunak konstruksi, termasuk alat bertenaga AI untuk estimasi dan perencanaan proyek.

Keberhasilan: Algoritma AI menganalisis data proyek historis untuk memberikan estimasi biaya yang akurat dan mengoptimalkan jadwal proyek, yang mengarah pada pengambilan keputusan yang lebih tepat.

Pelajaran yang Didapat: Analisis berbasis AI dapat meningkatkan akurasi perencanaan dan estimasi proyek.

B. Pelajaran yang Didapat:

i. Mulailah dengan Proyek Percontohan:

Mulailah adopsi AI dengan proyek percontohan yang lebih kecil dan terdefinisi dengan baik untuk menguji kelayakan, mengidentifikasi tantangan, dan menyempurnakan strategi sebelum meningkatkan skala.

ii. Pelatihan dan Keterlibatan Karyawan:

Investasikan dalam program pelatihan komprehensif untuk membekali karyawan dengan keterampilan yang dibutuhkan untuk berkolaborasi dengan teknologi AI. Melibatkan karyawan dalam proses adopsi menumbuhkan sikap positif terhadap AI.

iii. Kualitas Data Sangat Penting:

Keberhasilan aplikasi AI bergantung pada kualitas data. Pastikan data yang digunakan untuk melatih model AI akurat, andal, dan representatif terhadap lingkungan konstruksi.

iv. Platform Kolaborasi Sangat Penting:

Terapkan platform kolaborasi yang memfasilitasi komunikasi dan koordinasi antar pemangku kepentingan proyek. Platform ini, yang didukung oleh AI, dapat meningkatkan visibilitas proyek dan pengambilan keputusan.

v. Peningkatan Berulang:

Terapkan pendekatan berulang untuk implementasi AI. Pantau kinerja secara terus menerus, kumpulkan umpan balik, dan lakukan penyesuaian untuk meningkatkan efektivitas aplikasi AI dari waktu ke waktu.

vi. Kustomisasi untuk Kekhususan Industri:

Solusi AI dalam konstruksi mungkin perlu dikustomisasi untuk mengatasi tantangan khusus industri. Menyesuaikan aplikasi AI dengan persyaratan unik sektor konstruksi meningkatkan relevansi dan dampaknya.

vii. Menangani Pertimbangan Etika:

Secara proaktif tangani pertimbangan etika yang terkait dengan AI, seperti bias dan transparansi. Tetapkan pedoman untuk memastikan penggunaan teknologi AI yang bertanggung jawab dan etis dalam konstruksi.

viii. Manajemen Risiko Sangat Penting:

Identifikasi potensi risiko dan kembangkan strategi mitigasi risiko yang kuat. Manajemen risiko proaktif sangat penting untuk meminimalkan gangguan dan memastikan keberhasilan adopsi AI.

ix. Skalabilitas dan Integrasi:

Pilih solusi AI yang skalabel dan dapat terintegrasi dengan mulus dengan sistem manajemen konstruksi yang ada. Hal ini memfasilitasi transisi yang lebih lancar dan keberlanjutan jangka panjang.

x. Komitmen Kepemimpinan:

Komitmen kepemimpinan sangat penting untuk keberhasilan adopsi AI. Visi yang jelas, dukungan, dan komunikasi dari kepemimpinan menciptakan budaya organisasi yang positif seputar integrasi teknologi.

xi. Pemantauan Real-Time Membuahkan Hasil:

Pemantauan real-time menggunakan teknologi AI memberikan wawasan yang dapat ditindaklanjuti untuk pengambilan keputusan yang tepat waktu. Hal ini dapat menghasilkan peningkatan hasil proyek dan penghematan biaya.

xii. Solusi yang Berpusat pada Pelanggan:

Adopsi AI harus selaras dengan kebutuhan dan harapan pelanggan. Solusi yang meningkatkan kepuasan pelanggan dan berkontribusi pada pengalaman klien yang positif cenderung lebih berhasil.

Pelajaran-pelajaran ini menyoroti pentingnya pendekatan strategis dan bijaksana terhadap adopsi AI di perusahaan konstruksi. Keberhasilan sering kali didorong oleh kombinasi teknologi, budaya organisasi, dan komitmen terhadap peningkatan berkelanjutan.

13.6 CONTOH/KASUS DUNIA NYATA

1. Strategi Adopsi AI di Perusahaan Konstruksi:

- i. Pengambilan Keputusan Berbasis Data (Perusahaan: Turner Construction):** Turner Construction menerapkan strategi adopsi AI yang berfokus pada pengambilan keputusan berbasis data. Dengan memanfaatkan analitik AI, Turner meningkatkan manajemen proyek, penilaian risiko, dan proses pengambilan keputusan secara keseluruhan di bidang konstruksi.
- ii. Implementasi Pemeliharaan Prediktif (Perusahaan: Skanska):** Skanska mengadopsi AI di bidang konstruksi untuk pemeliharaan prediktif. Dengan memanfaatkan algoritma

pembelajaran mesin, Skanska mengoptimalkan jadwal pemeliharaan peralatan konstruksi, mengurangi waktu henti dan meningkatkan efisiensi operasional.

2. Manajemen Perubahan untuk Adopsi AI di Perusahaan Konstruksi:

iii. Konsultasi Manajemen Perubahan (Perusahaan: Change Leadership): Change Leadership menyediakan layanan konsultasi manajemen perubahan untuk adopsi AI di perusahaan konstruksi. Keahlian mereka membantu organisasi dalam transisi yang lancar ke teknologi AI, memastikan integrasi yang efektif dan penerimaan karyawan.

iv. Program Pelatihan Internal (Perusahaan: DPR Construction): DPR Construction berfokus pada program pelatihan internal untuk manajemen perubahan dalam adopsi AI. Dengan mendidik karyawan tentang manfaat dan aplikasi AI, DPR memastikan budaya adaptabilitas dan inovasi.

3. Budaya Organisasi untuk Adopsi AI di Perusahaan Konstruksi:

v. Budaya Inovasi (Perusahaan: Kattera): Kattera menumbuhkan budaya inovasi untuk mendukung adopsi AI di bidang konstruksi. Dengan memupuk pola pikir peningkatan berkelanjutan dan keterbukaan terhadap kemajuan teknologi, Kattera menyelaraskan budaya organisasinya dengan integrasi AI.

vi. Pendekatan Kolaboratif (Perusahaan: McCarthy Building Companies): McCarthy Building Companies menekankan pendekatan kolaboratif terhadap budaya organisasi untuk adopsi AI. Ini melibatkan dorongan kerja tim, berbagi pengetahuan, dan kolaborasi lintas fungsi untuk memfasilitasi transisi yang lancar ke teknologi AI.

4. Analisis Biaya-Manfaat untuk Adopsi AI di Perusahaan Konstruksi:

vii. Penghematan Biaya melalui Analitik AI (Perusahaan: Mortenson): Mortenson melakukan analisis biaya-manfaat untuk adopsi AI, khususnya dalam analitik. Dengan mewujudkan penghematan biaya melalui peningkatan efisiensi dan alokasi sumber daya, Mortenson membenarkan investasi dalam teknologi AI.

viii. Penilaian ROI untuk Otomatisasi Konstruksi (Perusahaan: Balfour Beatty): Balfour Beatty melakukan penilaian ROI komprehensif untuk adopsi AI, khususnya dalam otomatisasi konstruksi. Dengan mengukur pengembalian investasi, Balfour Beatty memastikan pengambilan keputusan strategis terkait adopsi AI dalam konstruksi.

5. Mitigasi Risiko dalam Adopsi AI di Perusahaan Konstruksi:

ix. Langkah-langkah Keamanan Siber (Perusahaan: Clark Construction): Clark Construction memprioritaskan mitigasi risiko dalam adopsi AI dengan menerapkan langkah-langkah keamanan siber yang kuat. Memastikan keamanan sistem AI melindungi data konstruksi yang sensitif dari potensi ancaman dan kerentanan.

x. Pengujian Proyek Percontohan (Perusahaan: AECOM): AECOM mengadopsi strategi mitigasi risiko melalui pengujian proyek percontohan. Dengan awalnya menerapkan teknologi AI dalam skala yang lebih kecil, AECOM menilai kinerja, mengidentifikasi potensi tantangan, dan mengurangi risiko sebelum adopsi yang lebih luas.

13.7 RINGKASAN BAB

1. Adopsi AI di perusahaan konstruksi melibatkan integrasi sistematis untuk perencanaan, pelaksanaan, dan manajemen proyek, dimulai dengan penilaian komprehensif terhadap alur kerja saat ini.
2. Tujuan yang jelas, kasus penggunaan, dan sasaran yang terukur sangat penting, dengan manajemen data yang kuat, kolaborasi lintas fungsi, dan proyek percontohan memainkan peran kunci dalam implementasi AI yang sukses.
3. Memupuk budaya kolaborasi dan komunikasi, berinvestasi dalam talenta dan teknologi, dan memastikan integrasi yang mulus dengan sistem yang ada merupakan langkah penting dalam adopsi AI.
4. Manajemen data, termasuk membangun praktik tata kelola yang kuat, sangat penting untuk keberhasilan aplikasi AI dalam konstruksi.
5. Membangun kemitraan dengan penyedia solusi AI dan pakar teknologi mempercepat adopsi dengan memfasilitasi transfer pengetahuan dan akses ke teknologi mutakhir.
6. Mengukur keberhasilan melalui indikator kinerja utama (KPI) yang selaras dengan tujuan dan pembelajaran serta adaptasi berkelanjutan merupakan bagian integral untuk tetap berada di garis depan inovasi AI.
7. Manajemen perubahan sangat penting, membutuhkan komitmen kepemimpinan yang kuat, komunikasi yang jelas, keterlibatan karyawan, dan program pelatihan yang komprehensif.
8. Budaya organisasi yang mendukung adopsi AI melibatkan pengembangan inovasi, pembelajaran berkelanjutan, kolaborasi, dan fokus pada pelanggan.
9. Elemen kunci meliputi promosi pengambilan keputusan berbasis data, pengambilan risiko, dukungan kepemimpinan, ketangkasan, pertimbangan etis, dan lingkungan yang beragam dan inklusif.
10. Analisis biaya-manfaat untuk adopsi AI melibatkan penilaian biaya awal, pelatihan, integrasi, pemeliharaan, dan keamanan data terhadap manfaat seperti peningkatan efisiensi, akurasi, penghematan biaya, dan keunggulan kompetitif.
11. Perhitungan pengembalian investasi (ROI) membantu menentukan manfaat bersih dan mencakup pertimbangan untuk penilaian risiko, analisis skenario, dan keselarasan strategis jangka panjang.
12. Strategi mitigasi risiko mengatasi risiko teknis, operasional, keamanan, keuangan, dan eksternal, menekankan perencanaan yang menyeluruh, pengujian percontohan, dan pemantauan berkelanjutan.
13. Kisah sukses meliputi perusahaan seperti Doxel, Autodesk, Brickbots, dan Trimble, yang menunjukkan pemantauan waktu nyata, robotika, dan analitik berbasis AI dalam konstruksi.
14. Pelajaran yang didapat menekankan pentingnya memulai dengan proyek percontohan, pelatihan karyawan, kualitas data, platform kolaborasi, peningkatan berulang, pertimbangan etis, dan manajemen risiko.

15. Skalabilitas, integrasi, komitmen kepemimpinan, pemantauan waktu nyata, dan solusi yang berpusat pada pelanggan adalah faktor kunci yang berkontribusi pada keberhasilan adopsi AI di perusahaan konstruksi.

13.8 LATIHAN SOAL

1. Apa langkah awal bagi perusahaan konstruksi dalam proses adopsi AI, dan mengapa hal itu sangat penting?
2. Bagaimana perusahaan konstruksi dapat mendorong kolaborasi selama adopsi AI, dan mengapa hal itu ditekankan?
3. Mengapa integrasi AI dengan alur kerja yang ada di perusahaan konstruksi disarankan untuk dimulai dengan proyek percontohan?
4. Apa peran komitmen kepemimpinan dalam keberhasilan adopsi AI, dan bagaimana para pemimpin dapat berkontribusi?
5. Bagaimana perusahaan konstruksi dapat mengatasi penolakan karyawan terhadap adopsi AI?
6. Apa saja elemen budaya kunci yang diperlukan untuk mendukung adopsi AI di perusahaan konstruksi?
7. Mengapa analisis biaya-manfaat (CBA) yang komprehensif sangat penting bagi perusahaan konstruksi yang mempertimbangkan adopsi AI?
8. Bagaimana perusahaan konstruksi dapat mengurangi risiko teknis yang terkait dengan adopsi AI, khususnya dalam integrasi sistem?
9. Apa peran pertimbangan etika dalam adopsi AI, dan bagaimana perusahaan dapat mengatasi masalah etika?
10. Mengapa analisis skenario disertakan dalam analisis biaya-manfaat untuk adopsi AI di perusahaan konstruksi?

BAB 14

INOVASI MASA DEPAN DALAM AI



Masa depan AI dalam teknik sipil menyimpan inovasi menjanjikan yang siap merevolusi industri ini. Salah satu bidang yang menonjol adalah kemajuan Desain Generatif, di mana algoritma AI akan memainkan peran penting dalam menghasilkan dan mengoptimalkan alternatif desain. Inovasi ini memungkinkan para insinyur untuk mengeksplorasi berbagai kemungkinan desain, dengan mempertimbangkan berbagai kendala dan persyaratan, yang pada akhirnya mengarah pada solusi yang lebih efisien dan kreatif.

Pemeliharaan prediktif yang didukung oleh AI diharapkan akan berkembang lebih lanjut, meningkatkan umur dan keandalan infrastruktur. Model pembelajaran mesin akan menjadi lebih canggih dalam menganalisis data dari sensor untuk memprediksi kegagalan peralatan, mengoptimalkan jadwal pemeliharaan, dan mengurangi waktu henti. Masa depan teknik sipil akan direvolusi oleh kemajuan dalam kecerdasan buatan (AI), dengan inovasi-inovasi kunci berikut yang akan segera hadir.

Masa depan teknik sipil akan mengalami revolusi berkat kemajuan dalam kecerdasan buatan (AI), dengan beberapa inovasi penting yang akan segera hadir. Ini termasuk integrasi AI ke dalam mesin konstruksi, membuka jalan bagi pengoperasian peralatan secara otonom seperti ekskavator dan derek, serta mengoptimalkan efisiensi dan keselamatan. Alat desain generatif berbasis AI diharapkan akan terus berkembang, membantu arsitek dan insinyur dalam menciptakan desain bangunan yang optimal yang memprioritaskan keberlanjutan dan efisiensi energi. Analisis prediktif yang ditingkatkan menggunakan algoritma AI akan merevolusi perencanaan proyek, memungkinkan



perkiraan yang lebih akurat tentang jangka waktu, biaya, dan potensi risiko.

Pengembangan material konstruksi cerdas dengan kemampuan pemantauan mandiri, seperti sifat adaptif dan perbaikan mandiri, juga diantisipasi. Selain itu, penggunaan gabungan drone dan AI untuk pemantauan lokasi konstruksi secara real-time, pemantauan kesehatan struktural berbasis AI, dan integrasi AI dengan teknologi kembaran digital untuk simulasi realistis merupakan kemajuan penting. AI juga diantisipasi akan memainkan peran penting dalam perencanaan kota, mengoptimalkan tata letak kota, sistem transportasi, dan pengembangan infrastruktur. Inovasi lebih lanjut mencakup integrasi pemrosesan bahasa alami ke dalam sistem komunikasi proyek dan pengembangan berkelanjutan sistem HVAC berbasis AI untuk pengoperasian bangunan yang hemat energi. Inovasi-inovasi ini secara kolektif menggarisbawahi dampak transformatif AI pada teknik sipil, menjanjikan peningkatan efisiensi, keberlanjutan, dan kemajuan keseluruhan dalam konstruksi dan pengembangan infrastruktur.

Peran AI dalam mesin konstruksi otonom adalah bidang yang menjanjikan peningkatan efisiensi dan keselamatan. Seiring kemajuan teknologi, peralatan konstruksi yang dilengkapi dengan algoritma AI akan memperoleh otonomi yang lebih besar, memungkinkan mereka untuk beroperasi lebih cerdas, membuat keputusan secara real-time, dan berkolaborasi tanpa hambatan dengan pekerja manusia.

Integrasi AI dengan *Building Information Modeling* (BIM) akan mengubah perencanaan dan manajemen proyek. Algoritma AI akan menganalisis kumpulan data yang luas dari model BIM, memberikan wawasan tentang potensi masalah, mengoptimalkan jadwal proyek, dan berkontribusi pada pengambilan keputusan yang lebih tepat di seluruh siklus hidup konstruksi.

Kolaborasi real-time dalam proyek konstruksi akan mengalami kemajuan dengan alat berbasis AI yang memfasilitasi komunikasi dan koordinasi di antara para pemangku kepentingan proyek. Ruang kolaborasi virtual yang ditingkatkan, didukung oleh AI, akan memungkinkan tim untuk berinteraksi, berbagi wawasan, dan membuat keputusan bersama tanpa memandang lokasi geografis.

Pengembangan sistem pemantauan keselamatan berbasis AI sangat penting untuk meningkatkan keselamatan kerja di bidang konstruksi. Algoritma AI akan menganalisis data dari perangkat yang dapat dikenakan, umpan video, dan sensor lainnya untuk mendeteksi potensi bahaya keselamatan, memprediksi perilaku berisiko, dan memberikan peringatan waktu nyata untuk mencegah kecelakaan.

Peran AI dalam ilmu material akan menghasilkan inovasi dalam pengembangan material konstruksi canggih. Model pembelajaran mesin akan menganalisis sifat material, kondisi lingkungan, dan data kinerja untuk merancang material dengan daya tahan, keberlanjutan, dan integritas struktural yang lebih baik.

Penerapan AI dalam penilaian dan mitigasi risiko akan menjadi lebih canggih. Model pembelajaran mesin akan menilai risiko proyek dengan menganalisis data historis, kompleksitas proyek, dan faktor eksternal, memberikan wawasan yang dapat ditindaklanjuti kepada manajer proyek untuk mengurangi potensi masalah secara proaktif.

Di bidang keberlanjutan lingkungan, AI akan berkontribusi pada optimalisasi desain bangunan hemat energi. Algoritma pembelajaran mesin akan menganalisis data lingkungan, pola konsumsi energi, dan kondisi iklim lokal untuk memberi informasi kepada arsitek dan insinyur tentang pilihan desain berkelanjutan yang meminimalkan dampak lingkungan.

Integrasi AI dengan robotika dalam konstruksi akan terus berkembang, mengarah pada pengembangan sistem robotika yang lebih canggih dengan otonomi dan kemampuan adaptasi yang lebih baik. Robot yang digerakkan AI ini akan mampu melakukan berbagai tugas yang lebih luas, mulai dari pekerjaan perakitan yang rumit hingga aktivitas konstruksi yang kompleks, meningkatkan efisiensi dan presisi secara keseluruhan dalam proses konstruksi.

Kesimpulannya, inovasi masa depan dalam AI untuk teknik sipil mencakup spektrum aplikasi yang luas, mulai dari desain generatif dan pemeliharaan prediktif hingga mesin otonom, alat kolaborasi yang ditingkatkan, pemantauan keselamatan, material canggih, penilaian risiko, desain berkelanjutan, dan robotika yang berkembang. Inovasi-inovasi ini secara kolektif mewakili lintasan transformatif bagi industri teknik sipil, berkontribusi pada peningkatan efisiensi, keberlanjutan, dan keselamatan dalam praktik konstruksi.

14.1 TEKNOLOGI BARU

Terdapat beberapa teknologi baru yang diharapkan dapat membentuk inovasi masa depan dalam AI untuk teknik sipil. Berikut beberapa teknologi baru utama yang diantisipasi akan memengaruhi masa depan AI dalam teknik sipil:

1. Desain Generatif:

Gambaran Umum: Desain generatif melibatkan penggunaan algoritma AI untuk mengeksplorasi berbagai kemungkinan desain dan secara otomatis menghasilkan solusi optimal berdasarkan batasan dan tujuan yang ditentukan.

Dampak pada Teknik Sipil: Desain generatif dapat membantu menciptakan desain inovatif dan efisien untuk struktur, infrastruktur, dan perencanaan kota, mengoptimalkan penggunaan material dan kinerja proyek secara keseluruhan.

2. Kembaran Digital:

Gambaran Umum: Kembaran digital melibatkan pembuatan replika virtual dari struktur atau sistem fisik, memanfaatkan data waktu nyata untuk pemantauan, analisis, dan simulasi.

Dampak pada Teknik Sipil: Kembaran digital yang digerakkan AI memungkinkan pemantauan berkelanjutan, pemeliharaan prediktif, dan optimasi kinerja proyek infrastruktur, meningkatkan pengambilan keputusan dan manajemen siklus hidup proyek.

3. Komputasi Tepi (Edge Computing):

Gambaran Umum: Komputasi tepi melibatkan pemrosesan data di dekat sumber pembangkitan daripada mengandalkan server cloud terpusat.

Dampak pada Teknik Sipil: Dalam aplikasi teknik sipil, komputasi tepi dapat memungkinkan analisis data waktu nyata, memfasilitasi pengambilan keputusan yang cepat di lokasi konstruksi dan pemantauan infrastruktur.

4. Realitas Tertambah (AR) dan Realitas Virtual (VR):

Gambaran Umum: AR melapisi informasi digital ke lingkungan dunia nyata, sementara VR menciptakan pengalaman virtual yang imersif.

Dampak pada Teknik Sipil: AR dan VR dapat digunakan untuk memvisualisasikan proyek konstruksi, melakukan inspeksi virtual, dan menyediakan simulasi pelatihan untuk personel konstruksi.

5. Blockchain:

Gambaran Umum: Blockchain adalah teknologi buku besar terdesentralisasi dan aman yang mencatat dan memverifikasi transaksi di seluruh jaringan komputer.

Dampak pada Teknik Sipil: Dalam teknik sipil, blockchain dapat meningkatkan transparansi, ketertelusuran, dan keamanan dalam manajemen proyek, rantai pasokan, dan sistem pembayaran.

6. Internet of Things (IoT):

Gambaran Umum: IoT melibatkan menghubungkan perangkat fisik dan sensor ke internet untuk pengumpulan dan komunikasi data.

Dampak pada Teknik Sipil: Aplikasi IoT dalam teknik sipil meliputi infrastruktur cerdas dengan sensor untuk pemantauan kesehatan struktural, penginderaan lingkungan, dan pengumpulan data waktu nyata untuk pengambilan keputusan yang lebih baik.

7. Teknologi 5G:

Gambaran Umum: 5G adalah generasi kelima jaringan seluler, yang menyediakan komunikasi berkecepatan tinggi dan latensi rendah.

Dampak pada Teknik Sipil: 5G memfasilitasi komunikasi dan pertukaran data secara real-time, memungkinkan konektivitas yang efisien untuk perangkat IoT, peralatan konstruksi otonom, dan manajemen proyek kolaboratif.

8. Pemrosesan Bahasa Alami (NLP):

Gambaran Umum: NLP melibatkan interaksi antara komputer dan bahasa manusia, memungkinkan mesin untuk memahami, menafsirkan, dan menghasilkan teks seperti manusia.

Dampak pada Teknik Sipil: NLP dapat diterapkan untuk komunikasi yang lebih baik antara pemangku kepentingan proyek, dokumentasi otomatis, dan analisis data tekstual yang terkait dengan proyek konstruksi.

9. Robotika dan Peralatan Konstruksi Otonom:

Gambaran Umum: Robotika melibatkan desain dan pengoperasian robot, dan peralatan konstruksi otonom dapat melakukan tugas tanpa intervensi manusia secara langsung.

Dampak pada Teknik Sipil: Robotika dan peralatan otonom yang didukung AI dapat meningkatkan efisiensi, keselamatan, dan presisi dalam proses konstruksi, termasuk tugas-tugas seperti penggalian dan penanganan material.

10. Algoritma Pembelajaran Mesin untuk Analisis Prediktif:

Gambaran Umum: Algoritma pembelajaran mesin menganalisis pola data untuk membuat prediksi dan keputusan tanpa pemrograman eksplisit.

Dampak pada Teknik Sipil: Analisis prediktif menggunakan pembelajaran mesin dapat membantu mengantisipasi risiko proyek, mengoptimalkan penjadwalan, dan meningkatkan alokasi sumber daya berdasarkan data historis dan parameter spesifik proyek.

11. Komputasi Kuantum:

Gambaran Umum: Komputasi kuantum memanfaatkan prinsip-prinsip mekanika kuantum untuk melakukan komputasi kompleks.

Dampak pada Teknik Sipil: Meskipun masih dalam tahap awal, komputasi kuantum berpotensi untuk secara signifikan mempercepat simulasi kompleks, masalah optimasi, dan analisis data dalam aplikasi teknik sipil.

Teknologi-teknologi baru ini, ketika diintegrasikan dengan AI, diharapkan dapat mendorong perubahan transformatif dalam teknik sipil, menawarkan peningkatan efisiensi, keberlanjutan, dan inovasi dalam praktik konstruksi. Sangat penting bagi para profesional di bidang ini untuk tetap mengikuti perkembangan ini guna memanfaatkan potensi penuh kemajuan berbasis AI dalam teknik sipil.

14.2 BATAS EKSPLORASI AI DALAM TEKNIK SIPIL

Terdapat beberapa batas penelitian yang secara aktif dieksplorasi untuk inovasi masa depan dalam AI untuk teknik sipil. Bidang ini dinamis, dan area penelitian baru mungkin telah muncul sejak saat itu. Berikut adalah beberapa bidang penelitian yang menarik perhatian:

- 1. AI yang Dapat Dijelaskan (XAI) untuk Teknik Sipil:** Mengembangkan model AI yang memberikan hasil yang transparan dan dapat diinterpretasikan dalam aplikasi teknik sipil. Memahami dan menjelaskan proses pengambilan keputusan sistem AI sangat penting untuk mendapatkan kepercayaan dan memastikan akuntabilitas.
- 2. Sistem AI Hibrida:** Menyelidiki integrasi berbagai teknik AI, termasuk pembelajaran mesin, sistem pakar, dan algoritma optimasi, untuk menciptakan sistem AI hibrida. Sistem ini bertujuan untuk memanfaatkan kekuatan berbagai pendekatan untuk meningkatkan kinerja dalam tugas-tugas teknik sipil.
- 3. AI untuk Desain dan Konstruksi Berkelanjutan:** Menerapkan AI untuk mengoptimalkan praktik berkelanjutan dalam desain dan konstruksi bangunan dan infrastruktur. Ini termasuk desain hemat energi, pemilihan material untuk mengurangi dampak lingkungan, dan penilaian siklus hidup menggunakan algoritma AI.
- 4. Ketahanan dan Penilaian Risiko dengan AI:** Menggunakan AI untuk menilai dan meningkatkan ketahanan infrastruktur sipil terhadap bencana alam dan perubahan iklim. Penelitian ini mengeksplorasi model penilaian risiko berbasis AI, sistem peringatan dini, dan alat pendukung keputusan untuk perencanaan infrastruktur yang tangguh.
- 5. Kolaborasi Manusia-AI dalam Konstruksi:** Menyelidiki cara untuk meningkatkan kolaborasi antara sistem AI dan pekerja manusia dalam proses konstruksi. Ini termasuk mengembangkan alat AI yang membantu dan meningkatkan kemampuan manusia,

dengan mempertimbangkan keterampilan dan keahlian unik para profesional konstruksi.

6. **AI Edge untuk Pemantauan Real-Time:** Menjelajahi potensi komputasi edge dan AI untuk pemantauan real-time lokasi konstruksi. Penelitian ini bertujuan untuk mengembangkan sistem AI edge yang efisien yang mampu memproses dan menganalisis data secara lokal, mengurangi latensi dan meningkatkan responsivitas dalam aplikasi pemantauan.
7. **Kembaran Digital dan Simulasi AI:** Memajukan integrasi AI dengan kembaran digital untuk simulasi proyek konstruksi yang lebih realistis dan dinamis. Penelitian ini mengeksplorasi bagaimana AI dapat meningkatkan akurasi model kembaran digital, memungkinkan prediksi dan pengambilan keputusan yang lebih baik.
8. **Pemeliharaan Prediktif Berbasis AI:** Menyelidiki aplikasi AI untuk pemeliharaan prediktif infrastruktur. Penelitian ini bertujuan untuk mengembangkan model AI yang dapat memprediksi kebutuhan pemeliharaan struktur, jembatan, dan aset sipil lainnya, mengoptimalkan jadwal pemeliharaan dan mengurangi waktu henti.
9. **Peralatan Konstruksi Otonom dan Robotika:** Memajukan kemampuan peralatan konstruksi otonom melalui AI dan robotika. Penelitian ini mengeksplorasi pengembangan algoritma berbasis AI untuk navigasi, koordinasi, dan pengambilan keputusan dalam proses konstruksi otonom.
10. **Pemrosesan Bahasa Alami (NLP) dalam Manajemen Proyek:** Mengeksplorasi penggunaan NLP dalam meningkatkan komunikasi dan kolaborasi dalam manajemen proyek konstruksi. Penelitian ini menyelidiki alat NLP berbasis AI untuk menganalisis dan memahami dokumen terkait proyek, memfasilitasi komunikasi yang efektif di antara para pemangku kepentingan proyek.
11. **Komputasi Kuantum untuk Simulasi Kompleks:** Menyelidiki potensi komputasi kuantum untuk memecahkan masalah simulasi dan optimasi kompleks dalam teknik sipil. Penelitian ini mengeksplorasi bagaimana algoritma kuantum dapat mempercepat komputasi yang terkait dengan analisis struktural, desain material, dan optimasi.
12. **Ketangguhan dan Keamanan Sistem AI:** Mengatasi tantangan ketangguhan dan keamanan yang terkait dengan aplikasi AI di bidang teknik sipil. Penelitian ini mengeksplorasi metode untuk meningkatkan ketahanan model AI terhadap serangan musuh dan memastikan keamanan sistem infrastruktur yang digerakkan oleh AI.

Para peneliti secara aktif mengeksplorasi bidang-bidang ini untuk mendorong batas-batas kemampuan AI di bidang teknik sipil. Seiring kemajuan teknologi, bidang penelitian ini kemungkinan akan berkontribusi pada pengembangan solusi inovatif, meningkatkan efisiensi, keberlanjutan, dan ketahanan infrastruktur sipil.

14.3 KOLABORASI INDUSTRI

Kolaborasi antara sektor akademis dan industri sangat penting untuk mendorong inovasi masa depan dalam AI untuk teknik sipil. Kemitraan semacam ini memanfaatkan keahlian para peneliti, wawasan praktis para profesional industri, dan sumber daya dari kedua sektor. Berikut beberapa contoh dan area kolaborasi potensial:



1. Lembaga Pembelajaran dan Perusahaan Konstruksi:

- Fokus Kolaborasi: Proyek pembelajaran bersama antara Universitas Stekom dan perusahaan konstruksi untuk mengeksplorasi aplikasi AI dalam proses konstruksi. Ini termasuk mengoptimalkan penjadwalan proyek, alokasi sumber daya, dan pengembangan teknologi konstruksi berbasis AI.

2. Perusahaan Teknologi dan Perusahaan Teknik:

- Fokus Kolaborasi: Kemitraan antara perusahaan teknologi yang mengkhususkan diri dalam solusi AI dan perusahaan teknik. Kolaborasi ini bertujuan untuk mengintegrasikan teknologi AI ke dalam alur kerja teknik, meningkatkan optimasi desain, analisis struktural, dan manajemen proyek.

3. Instansi Pemerintah dan Startup AI:

- Fokus Kolaborasi: Kolaborasi antara instansi pemerintah yang bertanggung jawab atas pengembangan infrastruktur dan startup AI. Kemitraan ini dapat berfokus pada implementasi AI untuk perencanaan kota cerdas, manajemen lalu lintas, dan pengembangan infrastruktur berkelanjutan.

4. Peneliti Ilmu Material dan Produsen Bahan Bangunan:

- Fokus Kolaborasi: Upaya bersama antara peneliti ilmu material dan produsen bahan bangunan untuk menerapkan AI dalam pengembangan material canggih dan berkelanjutan. Ini termasuk pembelajaran berbasis AI tentang material bangunan baru dengan daya tahan dan kinerja lingkungan yang lebih baik.

5. Pengembang Real Estat dan Inovator AI:

- Fokus Kolaborasi: Kolaborasi antara pengembang real estat dan inovator AI untuk menerapkan AI dalam perencanaan, desain, dan konstruksi real estat. Ini termasuk alat berbasis AI untuk pemilihan lokasi, pemodelan prediktif untuk penilaian properti, dan teknologi bangunan pintar.

6. Penyedia Pemeliharaan Infrastruktur dan Spesialis AI:

- Fokus Kolaborasi: Kolaborasi antara perusahaan yang mengkhususkan diri dalam pemeliharaan infrastruktur dan spesialis AI. Kemitraan ini bertujuan untuk mengembangkan aplikasi AI untuk pemeliharaan prediktif, pemantauan kondisi, dan perencanaan rehabilitasi infrastruktur sipil yang ada.

7. Perusahaan Teknologi Geospasial dan Perusahaan Survei:

- Fokus Kolaborasi: Kemitraan antara perusahaan teknologi geospasial dan perusahaan survei untuk mengintegrasikan AI ke dalam analisis data geospasial. Ini

termasuk solusi berbasis AI untuk survei lahan, analisis medan, dan pemetaan untuk proyek konstruksi dan infrastruktur.

8. Perusahaan Robotika Konstruksi dan Pakar Otomasi:

- Fokus Kolaborasi: Kolaborasi antara perusahaan robotika konstruksi dan pakar dalam sistem otomasi dan kontrol. Kolaborasi ini bertujuan untuk memajukan integrasi robotika berbasis AI dalam proses konstruksi, termasuk peralatan konstruksi otonom dan perakitan robotik.

9. Inisiatif Infrastruktur Cerdas dan Penyedia Solusi IoT:

- Fokus Kolaborasi: Kemitraan antara organisasi yang memimpin inisiatif infrastruktur cerdas dan perusahaan yang mengkhususkan diri dalam solusi IoT. Kolaborasi ini berfokus pada implementasi teknologi AI dan IoT untuk pemantauan waktu nyata, analitik data, dan optimasi sistem infrastruktur cerdas.

10. Pengembang Perangkat Lunak Konstruksi dan Peneliti AI:

- Fokus Kolaborasi: Kolaborasi antara perusahaan yang mengembangkan perangkat lunak manajemen konstruksi dan peneliti AI. Kemitraan ini bertujuan untuk meningkatkan perangkat lunak manajemen proyek dengan kemampuan AI, termasuk analitik prediktif, penilaian risiko, dan dukungan pengambilan keputusan.

11. Kolaborasi Lintas Industri:

- Fokus Kolaborasi: Mendorong kolaborasi antara sektor teknik sipil dan industri lain, seperti perawatan kesehatan, kedirgantaraan, atau otomotif. Kolaborasi lintas industri dapat menghadirkan perspektif baru dan solusi AI inovatif untuk mengatasi tantangan umum di berbagai bidang.

Upaya kolaboratif ini berkontribusi pada pengembangan dan penerapan teknologi AI yang mengatasi tantangan dunia nyata di bidang teknik sipil. Sinergi yang tercipta melalui kemitraan industri-akademik mendorong ekosistem kolaboratif di mana temuan pembelajaran diterjemahkan ke dalam aplikasi praktis, yang menguntungkan baik komunitas akademik maupun industri. Sangat penting bagi para pemangku kepentingan untuk secara aktif mencari dan mempromosikan kolaborasi tersebut untuk mempercepat laju inovasi AI untuk teknik sipil.

14.4 APLIKASI INTERDISIPLINER

Aplikasi interdisipliner AI dalam teknik sipil melibatkan pemanfaatan wawasan, metodologi, dan teknologi dari berbagai bidang untuk mengatasi tantangan kompleks dan mendorong inovasi.



Berikut beberapa bidang aplikasi interdisipliner utama:

1. Biologi Komputasi dan Rekayasa Struktur:

- Aplikasi: Mengambil inspirasi dari sistem biologis, para peneliti mengeksplorasi algoritma AI untuk mengoptimalkan desain struktural bangunan dan jembatan. Ini termasuk meniru proses pertumbuhan biologis untuk desain yang lebih efisien dan berkelanjutan.

2. Ilmu Iklim dan Ketahanan Infrastruktur:

- Aplikasi: Mengintegrasikan data ilmu iklim dan model AI untuk meningkatkan perencanaan ketahanan infrastruktur. Ini melibatkan prediksi risiko terkait iklim, mengoptimalkan desain untuk kondisi iklim yang berubah, dan mengembangkan strategi infrastruktur adaptif.

3. Rekayasa Transportasi dan Perencanaan Kota:

- Aplikasi: Menggabungkan AI dengan prinsip-prinsip rekayasa transportasi untuk mengoptimalkan aliran lalu lintas, merancang jaringan transportasi yang efisien, dan merencanakan kota pintar. AI digunakan untuk pemodelan prediktif, manajemen lalu lintas, dan integrasi berbagai moda transportasi.

4. Ilmu Geospasial dan Perencanaan Infrastruktur:

- Aplikasi: Mengintegrasikan analitik data geospasial dengan AI untuk perencanaan infrastruktur yang lebih baik. Ini termasuk pemilihan lokasi, analisis medan, dan mengoptimalkan penempatan komponen infrastruktur berdasarkan pertimbangan geografis dan lingkungan.

5. Ilmu Material dan Konstruksi Berkelanjutan:

- Aplikasi: Berkolaborasi dengan para ahli ilmu material untuk mengembangkan model berbasis AI untuk penemuan dan optimasi material konstruksi berkelanjutan. Pendekatan interdisipliner ini bertujuan untuk meningkatkan kinerja material sekaligus mengurangi dampak lingkungan.

6. Teknik Lingkungan dan Infrastruktur Cerdas:

- Aplikasi: Mengintegrasikan prinsip-prinsip teknik lingkungan dengan AI untuk pengembangan infrastruktur cerdas. Ini melibatkan pemantauan kondisi

lingkungan secara real-time, deteksi polusi, dan kontrol adaptif sistem infrastruktur untuk meminimalkan dampak lingkungan.

7. Interaksi Manusia-Komputer dan Robotika Konstruksi:

- Aplikasi: Menerapkan prinsip-prinsip dari interaksi manusia-komputer untuk meningkatkan kolaborasi antara manusia dan robot konstruksi. Ini termasuk mengembangkan antarmuka yang ramah pengguna, kontrol intuitif, dan studi interaksi manusia-robot untuk meningkatkan keselamatan dan efisiensi.

8. Ekonomi dan Manajemen Proyek:

- Aplikasi: Menggabungkan prinsip-prinsip ekonomi ke dalam model AI untuk manajemen proyek. Ini melibatkan analisis biaya-manfaat, optimasi alokasi sumber daya, dan penilaian risiko untuk meningkatkan kelayakan ekonomi dan keberlanjutan keuangan proyek konstruksi.

9. Ilmu Saraf dan Desain Berpusat pada Manusia:

- Aplikasi: Memanfaatkan wawasan dari ilmu saraf untuk menginformasikan desain berpusat pada manusia dalam proyek teknik sipil. Pendekatan interdisipliner ini bertujuan untuk menciptakan infrastruktur yang mempertimbangkan perilaku manusia, kesejahteraan, dan faktor kognitif dalam desain dan fungsinya.

10. Ilmu Data dan Sistem Pendukung Keputusan:

- Aplikasi: Mengintegrasikan teknik ilmu data canggih dengan AI untuk mengembangkan sistem pendukung keputusan untuk teknik sipil. Ini termasuk analitik prediktif, penilaian risiko berbasis data, dan pemantauan waktu nyata untuk membantu pengambilan keputusan sepanjang siklus hidup proyek.

11. Robotika dan Pemantauan Kesehatan Struktural:

- Aplikasi: Menggabungkan robotika dengan sistem pemantauan kesehatan struktural untuk menciptakan solusi berbasis AI untuk inspeksi dan pemeliharaan infrastruktur. Pendekatan interdisipliner ini meningkatkan efisiensi dan akurasi penilaian struktural.

12. Pencitraan Medis dan Pengujian Non-Destruktif:

- Aplikasi: Mengadaptasi algoritma AI dari pencitraan medis untuk pengujian non-destruktif dalam teknik sipil. Pendekatan interdisipliner ini meningkatkan deteksi cacat struktural dan menilai integritas material tanpa menyebabkan kerusakan.

13. Psikologi dan Manajemen Keselamatan:
Aplikasi: Mengintegrasikan prinsip-prinsip dari psikologi untuk meningkatkan manajemen keselamatan di lokasi konstruksi. Model AI dapat dikembangkan untuk memprediksi dan mencegah kondisi tidak aman dengan memahami perilaku manusia dan faktor psikologis yang berkontribusi terhadap kecelakaan.

Aplikasi interdisipliner ini menggambarkan beragam bidang yang dapat berkontribusi pada kemajuan AI dalam teknik sipil. Upaya kolaboratif lintas disiplin dapat menghasilkan solusi yang lebih holistik dan inovatif yang mengatasi berbagai tantangan yang dihadapi oleh industri teknik sipil. Seiring dengan kemajuan teknologi dan pembelajaran, aplikasi

interdisipliner baru kemungkinan akan muncul, yang semakin memperluas kemungkinan AI dalam teknik sipil.

14.6 CONTOH/KASUS DUNIA NYATA

1. Inovasi Masa Depan:

i. Desain Generatif Berbasis AI (Perusahaan: Autodesk):

- Autodesk mengeksplorasi inovasi masa depan desain generatif berbasis AI dalam teknik sipil dan konstruksi. Ini melibatkan penggunaan algoritma AI untuk menghasilkan berbagai opsi desain, mengoptimalkan faktor-faktor seperti biaya, keberlanjutan, dan fungsionalitas.

ii. Robotika dan Konstruksi Otonom (Perusahaan: Boston Dynamics):

- Boston Dynamics membayangkan masa depan AI dalam teknik sipil dengan robotika dan konstruksi otonom. Inovasi termasuk robot konstruksi bertenaga AI yang mampu melakukan tugas-tugas seperti penggalian, pemasangan batu bata, dan penanganan material.

2. Teknologi Baru:

iii. Integrasi Kembaran Digital (Perusahaan: Bentley Systems):

- Bentley Systems mengintegrasikan teknologi kembaran digital dengan AI untuk aplikasi baru dalam konstruksi. Ini melibatkan pembuatan replika digital real-time dari struktur fisik, memungkinkan simulasi berbasis AI dan analitik prediktif.

iv. Blockchain untuk Konstruksi (Perusahaan: Provenance):

- Provenance mengeksplorasi penggunaan teknologi blockchain dengan AI dalam konstruksi. Integrasi ini memastikan pengelolaan data konstruksi yang aman dan transparan, meningkatkan ketertelusuran dan akuntabilitas dalam industri.

3. Bidang Pembelajaran Terkini:

v. Inovasi Material Berbasis AI (Pembelajaran: MIT Concrete Sustainability Hub):

- MIT Concrete Sustainability Hub terlibat dalam bidang pembelajaran terkini menggunakan AI untuk berinovasi dalam material konstruksi. Algoritma AI menganalisis sifat material untuk mengembangkan alternatif ramah lingkungan dan berkelanjutan untuk konstruksi.

vi. Protokol Keselamatan yang Ditingkatkan AI (Pembelajaran: CIFE di Universitas Stekom Stanford):

- Center for Integrated Facility Engineering (CIFE) di Universitas Stekom Stanford mengeksplorasi bidang pembelajaran terkini dalam protokol keselamatan yang ditingkatkan AI untuk konstruksi. AI diterapkan untuk menganalisis kondisi di lokasi, memprediksi potensi bahaya, dan meningkatkan langkah-langkah keselamatan secara keseluruhan.

4. Kolaborasi Industri:

vii. Kolaborasi untuk Perencanaan Proyek Berbasis AI (Kolaborasi: Turner Construction dan Procore):

- Turner Construction berkolaborasi dengan Procore untuk mengimplementasikan perencanaan proyek berbasis AI. Kemitraan ini melibatkan pemanfaatan platform manajemen konstruksi Procore dengan fitur AI terintegrasi untuk meningkatkan proses perencanaan proyek Turner.

viii. Integrasi AI dalam Konstruksi Modular (Kolaborasi: Kattera dan Microsoft):

- Kattera berkolaborasi dengan Microsoft untuk mengintegrasikan AI ke dalam proses konstruksi modular. Kolaborasi ini bertujuan untuk mengoptimalkan alur kerja desain, manufaktur, dan konstruksi menggunakan wawasan berbasis AI.

5. Aplikasi Interdisipliner:

ix. AI dalam Perencanaan Kota Berkelanjutan (Interdisipliner: Sidewalk Labs):

- Sidewalk Labs mengeksplorasi aplikasi interdisipliner AI dalam teknik sipil untuk perencanaan kota berkelanjutan. Proyek ini melibatkan penggunaan AI untuk menganalisis data terkait transportasi, infrastruktur, dan penggunaan energi untuk mengoptimalkan desain perkotaan.

x. AI untuk Ketahanan Infrastruktur (Interdisipliner: Resilience Shift):

- Inisiatif Resilience Shift mengeksplorasi aplikasi interdisipliner AI untuk ketahanan infrastruktur. Dengan mengintegrasikan algoritma AI, proyek ini bertujuan untuk meningkatkan ketahanan sistem infrastruktur kritis agar mampu menghadapi berbagai tantangan.

6. Spekulasi tentang Perkembangan Masa Depan:

xi. AI untuk Struktur yang Dapat Memperbaiki Diri Sendiri:

- Perkembangan masa depan dalam AI untuk teknik sipil mungkin termasuk struktur yang dapat memperbaiki diri sendiri. Algoritma AI dapat digunakan untuk memantau dan memperbaiki kerusakan struktural secara otomatis, memastikan umur panjang dan keberlanjutan infrastruktur.

xii. Asisten Konstruksi Realitas Tertambah yang Didorong AI:

- Spekulasi melibatkan pengembangan asisten konstruksi realitas tertambah yang didorong AI. Asisten ini akan memberikan informasi, panduan, dan overlay data secara real-time kepada pekerja di lokasi, meningkatkan efisiensi dan mengurangi kesalahan dalam tugas konstruksi.

14.7 RINGKASAN

1. Peran AI dalam teknik sipil ditandai dengan kemajuan dalam Desain Generatif, di mana algoritma mengoptimalkan alternatif desain, mendorong kreativitas dan efisiensi.
2. Pemeliharaan prediktif menggunakan AI terus berkembang, memanfaatkan model pembelajaran mesin yang canggih untuk prediksi kegagalan peralatan, mengoptimalkan jadwal, dan meminimalkan waktu henti.

3. Mesin konstruksi otonom, yang terintegrasi dengan AI, menjanjikan peningkatan efisiensi dan keselamatan, memungkinkan pengambilan keputusan secara real-time dan kolaborasi dengan pekerja manusia.
4. Alat desain generatif berbasis AI membantu arsitek dan insinyur dalam menciptakan desain bangunan yang optimal dan berkelanjutan dengan memprioritaskan efisiensi energi.
5. Analisis prediktif yang ditingkatkan menggunakan algoritma AI merevolusi perencanaan proyek, memberikan perkiraan akurat tentang jangka waktu, biaya, dan potensi risiko.
6. Material konstruksi cerdas dengan kemampuan pemantauan mandiri, sifat adaptif, dan fitur perbaikan mandiri merupakan inovasi yang diantisipasi dalam teknik sipil.
7. Integrasi drone dan AI untuk pemantauan lokasi konstruksi secara real-time, pemantauan kesehatan struktural berbasis AI, dan integrasi teknologi kembaran digital menawarkan kemajuan transformatif.
8. AI dalam perencanaan kota mengoptimalkan tata letak kota, sistem transportasi, dan pengembangan infrastruktur untuk meningkatkan efisiensi dan keberlanjutan.
9. Integrasi pemrosesan bahasa alami ke dalam sistem komunikasi proyek dan sistem HVAC berbasis AI untuk pengoperasian bangunan hemat energi merupakan tren masa depan.
10. Peran AI dalam mesin konstruksi otonom menjanjikan peningkatan efisiensi, keselamatan, dan kolaborasi antara mesin dan pekerja manusia.
11. Integrasi AI dengan Pemodelan Informasi Bangunan (BIM) mengubah perencanaan dan manajemen proyek dengan menganalisis kumpulan data yang luas untuk mendapatkan wawasan.
12. Kolaborasi real-time dalam proyek konstruksi berkembang dengan alat berbasis AI yang memfasilitasi komunikasi dan koordinasi antar pemangku kepentingan.
13. Sistem pemantauan keselamatan berbasis AI menganalisis perangkat yang dapat dikenakan dan umpan video untuk mendeteksi bahaya keselamatan, memprediksi perilaku berisiko, dan mencegah kecelakaan.
14. AI dalam ilmu material mengarah pada inovasi dalam material konstruksi canggih, mengoptimalkan daya tahan, keberlanjutan, dan integritas struktural.
15. Aplikasi AI dalam penilaian risiko, keberlanjutan lingkungan, dan kolaborasi interdisipliner menggambarkan dampak transformatif AI pada praktik teknik sipil.

14.8 LATIHAN SOAL

1. Apa itu Desain Generatif, dan bagaimana pengaruhnya terhadap teknik sipil?
2. Bagaimana AI berkontribusi pada pemeliharaan prediktif dalam teknik sipil?
3. Dengan cara apa AI diintegrasikan ke dalam mesin konstruksi, dan bagaimana pengaruhnya terhadap efisiensi dan keselamatan?
4. Apa peran AI dalam perencanaan proyek, dan bagaimana hal itu merevolusi peramalan dalam teknik sipil?

5. Bagaimana material konstruksi pintar diharapkan berkembang dengan integrasi AI?
6. Apa saja kemajuan utama dalam penggunaan gabungan drone dan AI dalam pemantauan lokasi konstruksi?
7. Bagaimana AI berkontribusi pada pemantauan kesehatan struktural, dan kemajuan apa yang diharapkan?
8. Dengan cara apa AI diharapkan memengaruhi perencanaan kota, dan aspek pengembangan kota apa yang dioptimalkannya?
9. Bagaimana pemrosesan bahasa alami (NLP) diintegrasikan ke dalam sistem komunikasi proyek dalam teknik sipil?
10. Apa peran AI dalam pengembangan sistem HVAC untuk pengoperasian bangunan hemat energi?

BAB 15

ETIKA AI DALAM KONSTRUKSI

Pertimbangan etika dalam penggunaan Kecerdasan Buatan (AI) untuk proyek konstruksi sangat penting karena teknologi ini menjadi bagian integral dari industri. Salah satu kekhawatiran etis utama adalah potensi bias dalam algoritma AI. Jika algoritma ini dilatih pada kumpulan data yang bias, algoritma tersebut dapat melanggengkan dan memperkuat ketidaksetaraan sosial dan ekonomi yang ada. Oleh karena itu, memastikan data yang beragam dan representatif untuk melatih model AI sangat penting untuk menghindari hasil yang diskriminatif.



Transparansi dalam proses pengambilan keputusan AI adalah pertimbangan etis lainnya. Para pemangku kepentingan konstruksi harus memahami bagaimana sistem AI sampai pada keputusan, terutama ketika keputusan tersebut memiliki implikasi signifikan terhadap hasil proyek. Komunikasi yang jelas tentang peran AI, data yang digunakan, dan kriteria pengambilan keputusan membantu membangun kepercayaan di antara peserta proyek. Privasi data merupakan kekhawatiran etis yang penting dalam AI untuk konstruksi. Karena sistem AI memproses sejumlah besar data, memastikan bahwa informasi sensitif tentang individu, perusahaan, atau proyek dilindungi dengan tepat sangat penting. Praktik tata kelola data yang kuat, termasuk enkripsi dan penyimpanan yang aman, sangat penting untuk menegakkan standar privasi.

Penggunaan AI yang bertanggung jawab dalam konstruksi menuntut komitmen terhadap keselamatan. Mesin konstruksi otonom dan sistem robotik yang digerakkan oleh AI harus mematuhi standar keselamatan yang ketat untuk menghindari kecelakaan atau cedera. Pertimbangan etis mencakup pengembangan mekanisme pengaman dan penerapan prosedur pengujian yang ketat untuk memastikan keselamatan pekerja dan masyarakat. Akses yang adil terhadap teknologi AI merupakan pertimbangan etis yang harus ditangani. Perusahaan konstruksi kecil dan menengah tidak boleh dirugikan secara tidak proporsional karena keterbatasan akses terhadap sumber daya AI. Memastikan aksesibilitas dan keterjangkauan alat AI mendorong persaingan yang adil dan lapangan bermain yang setara di dalam industri.

AI dalam konstruksi harus selaras dengan kerangka hukum dan peraturan. Pertimbangan etis mencakup kepatuhan terhadap hukum lokal dan internasional, standar industri, dan kode etik. Mematuhi peraturan ini membantu mencegah tantangan hukum, mendorong perilaku etis, dan memastikan penerapan AI yang bertanggung jawab. Hilangnya pekerjaan akibat peningkatan otomatisasi dalam konstruksi merupakan masalah etis yang membutuhkan perhatian. Meskipun teknologi AI dapat meningkatkan efisiensi, sangat penting

untuk mengatasi potensi kehilangan pekerjaan dan berinvestasi dalam program pelatihan ulang dan peningkatan keterampilan untuk mentransisikan pekerja ke peran yang melengkapi sistem AI. Keberlanjutan lingkungan merupakan keharusan etis dalam AI konstruksi. Memastikan bahwa keputusan yang didorong oleh AI mempertimbangkan dampak lingkungan, konservasi sumber daya, dan praktik berkelanjutan selaras dengan pertimbangan etis untuk praktik konstruksi yang bertanggung jawab dan ramah lingkungan.

Pemantauan dan audit berkelanjutan terhadap sistem AI merupakan tanggung jawab etis. Penilaian rutin terhadap model AI, algoritma, dan dampaknya pada proyek konstruksi sangat penting untuk mengidentifikasi dan memperbaiki konsekuensi atau bias yang tidak diinginkan yang mungkin muncul dari waktu ke waktu. Mempromosikan budaya kesadaran dan akuntabilitas etis dalam organisasi konstruksi sangat penting. Memastikan bahwa semua pemangku kepentingan, dari insinyur hingga manajer proyek, memahami implikasi etis dari adopsi AI mendorong pendekatan yang bertanggung jawab dan etis terhadap penggunaan AI dalam konstruksi. Pertimbangan etis harus diintegrasikan ke dalam program pelatihan dan kebijakan perusahaan untuk memandu pengambilan keputusan etis sepanjang siklus hidup AI dalam proyek konstruksi.

15.1 BIAS DAN KEADILAN

Mengatasi bias dan memastikan keadilan dalam AI untuk konstruksi sangat penting untuk pertimbangan etika. Bias dalam model AI dapat menyebabkan hasil yang diskriminatif, melanggengkan ketidaksetaraan, dan merusak kepercayaan terhadap aplikasi AI. Berikut adalah pertimbangan dan strategi utama untuk mengurangi bias dan meningkatkan keadilan dalam AI untuk konstruksi:



1. Kualitas Data dan Deteksi Bias:

- **Pertimbangan:** Bias sering kali berasal dari data pelatihan yang bias. Pastikan bahwa kumpulan data pelatihan yang digunakan untuk mengembangkan model AI beragam, representatif, dan bebas dari bias.
- **Strategi:** Terapkan penilaian kualitas data yang menyeluruh dan lakukan analisis deteksi bias secara teratur. Atasi dan perbaiki bias dalam data pelatihan untuk meningkatkan keadilan dalam hasil AI.

2. Representasi yang Beragam:

- **Pertimbangan:** Pastikan bahwa kumpulan data pengembangan dan validasi mencakup representasi yang beragam dari skenario konstruksi, lingkungan, dan demografi.
- **Strategi:** Secara aktif mencari masukan dari berbagai pemangku kepentingan di industri konstruksi untuk berkontribusi pada pengembangan dan pengujian model AI. Ini termasuk masukan dari pekerja konstruksi, insinyur, manajer proyek, dan profesional terkait lainnya.

3. Kemudahan Penjelasan dan Transparansi:

- **Pertimbangan:** Kurangnya transparansi dalam pengambilan keputusan AI dapat menyebabkan ketidakpercayaan. Kemudahan pemahaman keputusan AI sangat penting untuk akuntabilitas.
- **Strategi:** Gunakan model yang mudah dipahami dan berikan penjelasan untuk prediksi dan keputusan AI. Buat proses dan algoritma AI transparan bagi pengguna akhir dan pemangku kepentingan, sehingga menumbuhkan kepercayaan dan akuntabilitas.

4. Metrik Keadilan dan Audit:

- **Pertimbangan:** Tetapkan metrik keadilan yang selaras dengan standar etika dan norma industri. Lakukan audit model AI secara berkala untuk memastikan keadilan guna mengidentifikasi dan memperbaiki potensi bias.
- **Strategi:** Gunakan metrik keadilan, seperti analisis dampak yang berbeda, untuk menilai dan mengukur bias dalam keluaran AI. Lakukan audit secara berkala untuk memastikan keadilan yang berkelanjutan dalam aplikasi AI.

5. Desain Inklusif dan Umpan Balik Pengguna:

- **Pertimbangan:** Desain inklusif melibatkan pertimbangan kebutuhan semua pengguna potensial. Umpan balik pengguna sangat penting untuk memahami dampak AI pada beragam pengguna.
- **Strategi:** Libatkan beragam pemangku kepentingan dalam proses desain, kumpulkan umpan balik pengguna, dan lakukan iterasi pada model AI berdasarkan masukan yang diterima. Prioritaskan inklusivitas untuk menghindari bias yang tidak disengaja.

6. Teknik Mitigasi Bias:

- **Pertimbangan:** Gunakan teknik untuk secara aktif mengurangi bias selama pengembangan dan penerapan model AI.
- **Strategi:** Jelajahi metode seperti pengambilan sampel ulang, pembobotan ulang, dan pelatihan adversarial untuk mengurangi bias. Perbarui model secara berkala untuk memasukkan praktik terbaik yang berkembang dalam mitigasi bias.

7. Pedoman dan Kebijakan Etika:

- **Pertimbangan:** Tetapkan pedoman dan kebijakan etika yang jelas untuk pengembangan dan penggunaan AI dalam konstruksi.
- **Strategi:** Kembangkan dan komunikasikan pedoman etika yang secara eksplisit membahas bias, keadilan, dan penggunaan AI yang bertanggung jawab dalam konstruksi. Terapkan pedoman ini melalui kebijakan yang memprioritaskan pertimbangan etika.

8. Keragaman dalam Tim Pengembangan:

- **Pertimbangan:** Komposisi tim pengembangan dapat memengaruhi perspektif yang tertanam dalam model AI.
- **Strategi:** Promosikan keberagaman dalam tim pengembangan AI untuk menghadirkan berbagai perspektif dan pengalaman. Tim yang beragam lebih

mungkin untuk mengidentifikasi dan mengatasi potensi bias selama proses pengembangan.

9. Pemantauan dan Pembaruan Berkelanjutan:

- **Pertimbangan:** Model AI dapat menjadi bias seiring waktu karena praktik konstruksi, teknologi, dan demografi berkembang.
- **Strategi:** Terapkan pemantauan berkelanjutan terhadap model AI dalam kondisi dunia nyata. Perbarui model secara berkala untuk beradaptasi dengan perubahan dalam industri konstruksi dan memastikan keadilan yang berkelanjutan.

10. Audit dan Sertifikasi Eksternal:

- **Pertimbangan:** Validasi eksternal dapat memberikan penilaian independen terhadap keadilan AI.
- **Strategi:** Libatkan auditor pihak ketiga atau badan sertifikasi untuk menilai keadilan model AI yang digunakan dalam konstruksi. Pengawasan eksternal dapat memberikan jaminan dan akuntabilitas tambahan.

Dengan mengintegrasikan pertimbangan dan strategi ini ke dalam pengembangan dan penerapan AI untuk konstruksi, para pemangku kepentingan dapat berupaya untuk mengurangi bias, memastikan keadilan, dan mempromosikan penggunaan teknologi AI yang bertanggung jawab dan etis di industri ini. Keterlibatan rutin dengan komunitas konstruksi, bersama dengan komitmen terhadap transparansi, sangat penting untuk membangun kepercayaan pada aplikasi AI.

15.2 TRANSPARANSI

Transparansi merupakan aspek penting dari pertimbangan etika dalam AI untuk konstruksi. Hal ini melibatkan upaya membuat model AI, algoritma, dan proses pengambilan keputusan yang mudah dipahami dan jelas bagi pengguna, pemangku kepentingan, dan masyarakat luas. Memastikan transparansi dalam AI untuk konstruksi berkontribusi pada akuntabilitas, pembangunan kepercayaan, dan penggunaan yang etis. Berikut adalah pertimbangan dan strategi utama untuk mempromosikan transparansi dalam AI untuk konstruksi:



1. Kemampuan Menjelaskan Model:

- Pertimbangan: Pengguna dan pemangku kepentingan harus dapat memahami bagaimana model AI membuat keputusan dan prediksi.
- Strategi: Pilih model yang menawarkan kemampuan menjelaskan, dan berikan penjelasan yang jelas untuk keluaran AI. Teknik seperti penjelasan model-agnostik yang dapat diinterpretasikan secara lokal (LIME) dan *SHapley Additive exPlanations* (SHAP) dapat digunakan untuk menginterpretasikan prediksi model.

2. Dokumentasi dan Metadata Model:

- Pertimbangan: Dokumentasi yang komprehensif meningkatkan pemahaman tentang model AI dan penerapannya.
- Strategi: Dokumentasikan proses pengembangan, termasuk sumber data, langkah-langkah pra-pemrosesan, dan arsitektur model. Berikan metadata yang merinci tujuan model, keterbatasan, dan potensi bias. Dokumentasi ini harus mudah diakses oleh pemangku kepentingan yang relevan.

3. Antarmuka yang Ramah Pengguna:

- Pertimbangan: Pengguna yang berinteraksi dengan sistem AI, seperti para profesional konstruksi, harus memiliki antarmuka yang intuitif dan ramah pengguna.
- Strategi: Rancang antarmuka yang menyajikan keluaran AI dengan cara yang mudah dipahami. Gunakan visualisasi dan bahasa yang jelas untuk mengkomunikasikan informasi, sehingga mudah diakses oleh pengguna tanpa latar belakang teknis.

4. Transparansi dalam Pengambilan Keputusan:

- Pertimbangan: Transparansi harus diperluas ke proses pengambilan keputusan yang dipengaruhi oleh AI dalam proyek konstruksi.
- Strategi: Komunikasikan dengan jelas bagaimana rekomendasi atau keputusan AI terintegrasi dengan pengambilan keputusan proyek secara keseluruhan. Uraikan faktor-faktor yang dipertimbangkan oleh model AI dan peran mereka dalam menginformasikan keputusan.

5. Sumber Terbuka dan Kolaborasi:

- Pertimbangan: Proyek sumber terbuka memungkinkan transparansi dengan memungkinkan pengawasan dan kolaborasi eksternal.
- Strategi: Pertimbangkan untuk membuka sumber komponen non-proprietary dari sistem AI yang digunakan dalam konstruksi. Kolaborasi dengan komunitas AI dan konstruksi yang lebih luas mendorong transparansi melalui pengetahuan dan keahlian bersama.

6. Asal Usul dan Keterlacakan Data:

- Pertimbangan: Mengetahui asal usul dan riwayat data sangat penting untuk memahami keluaran AI.

- Strategi: Tetapkan praktik asal usul data yang melacak asal usul, transformasi, dan penggunaan data di seluruh proses pengembangan AI. Hal ini meningkatkan akuntabilitas dan transparansi jika terjadi masalah.
- 7. Pelaporan dan Audit Berkala:**
- Pertimbangan: Pelaporan dan audit berkala memberikan transparansi berkelanjutan terhadap kinerja model AI.
 - Strategi: Tetapkan jadwal untuk pelaporan kinerja model AI, akurasi, dan setiap pembaruan atau perubahan. Lakukan audit berkala, baik internal maupun eksternal, untuk memastikan transparansi berkelanjutan dan kepatuhan terhadap standar etika.
- 8. Pedoman dan Kebijakan Etika:**
- Pertimbangan: Pedoman dan kebijakan etika yang didefinisikan dengan jelas berkontribusi pada transparansi.
 - Strategi: Kembangkan dan komunikasikan pedoman etika yang transparan untuk penggunaan AI dalam konstruksi. Pedoman ini harus membahas penanganan data, penerapan model, dan pertimbangan untuk pengambilan keputusan etis.
- 9. Keterlibatan dengan Pemangku Kepentingan:**
- Pertimbangan: Keterlibatan dengan pemangku kepentingan mendorong transparansi dengan memberi mereka wawasan tentang sistem AI.
 - Strategi: Libatkan para profesional konstruksi, manajer proyek, dan pemangku kepentingan lainnya dalam proses pengembangan AI. Cari dan gabungkan masukan mereka untuk meningkatkan transparansi dan menyelaraskan aplikasi AI dengan kebutuhan dunia nyata.
- 10. Pendidikan dan Pelatihan:**
- Pertimbangan: Pengguna perlu dididik tentang cara menafsirkan dan berinteraksi dengan sistem AI.
 - Strategi: Sediakan pelatihan dan sumber daya pendidikan kepada pengguna untuk meningkatkan pemahaman mereka tentang model AI, kemampuannya, dan keterbatasannya. Promosikan budaya pembelajaran berkelanjutan dan transparansi.
- 11. Komunikasi Pembaruan:**
- Pertimbangan: Memperbarui pemangku kepentingan secara teratur tentang perubahan dalam model AI, algoritma, atau kebijakan sangat penting.
 - Strategi: Komunikasikan secara transparan tentang pembaruan, peningkatan, dan potensi perubahan dalam sistem AI. Bersikap proaktif dalam menangani kekhawatiran dan mengklarifikasi modifikasi apa pun pada infrastruktur AI.
- 12. Kepatuhan terhadap Peraturan:**
- Pertimbangan: Kepatuhan terhadap peraturan perlindungan data dan privasi meningkatkan transparansi dan akuntabilitas hukum.

- Strategi: Pastikan aplikasi AI mematuhi peraturan yang relevan, seperti GDPR, dan komunikasikan bagaimana privasi dan keamanan data diprioritaskan dalam desain dan penerapan sistem AI.

Dengan menggabungkan pertimbangan dan strategi ini, para profesional konstruksi dan praktisi AI dapat berupaya membangun transparansi ke dalam sistem AI yang digunakan dalam industri konstruksi. Hal ini tidak hanya sejalan dengan prinsip-prinsip etika tetapi juga berkontribusi pada penerapan teknologi AI yang bertanggung jawab dan dapat dipercaya dalam proyek-proyek konstruksi.

15.3 AKUNTABILITAS

Memastikan akuntabilitas merupakan komponen kunci dari pertimbangan etika dalam AI untuk konstruksi. Akuntabilitas melibatkan penetapan garis tanggung jawab yang jelas, transparansi dalam proses pengambilan keputusan, dan mekanisme untuk mengatasi konsekuensi dari aplikasi AI. Berikut adalah pertimbangan dan strategi penting untuk mempromosikan akuntabilitas dalam AI untuk konstruksi:



1. Peran dan Tanggung Jawab yang Jelas:

- Pertimbangan: Tetapkan dengan jelas peran dan tanggung jawab individu yang terlibat dalam pengembangan, penerapan, dan pengawasan sistem AI dalam konstruksi.
- Strategi: Tetapkan kerangka kerja akuntabilitas yang menguraikan tanggung jawab spesifik dari ilmuwan data, insinyur, manajer proyek, dan pemangku kepentingan lainnya. Komunikasikan peran-peran ini dengan jelas untuk memastikan akuntabilitas di setiap tahap pengembangan dan penggunaan AI.

2. Pedoman Etika dan Kode Etik:

- Pertimbangan: Kembangkan dan komunikasikan pedoman etika dan kode etik yang selaras dengan standar industri dan prinsip-prinsip etika.
- Strategi: Tetapkan serangkaian pedoman etika khusus untuk aplikasi AI dalam konstruksi. Pedoman ini harus mencakup privasi data, keadilan, transparansi, dan pertimbangan etika lainnya. Pastikan bahwa semua pemangku kepentingan mengetahui dan mematuhi pedoman ini.

3. Struktur Pengawasan dan Tata Kelola:

- Pertimbangan: Tetapkan struktur pengawasan dan tata kelola untuk memantau pengembangan dan penerapan sistem AI.
- Strategi: Terapkan mekanisme tata kelola yang mencakup pemantauan berkala, audit, dan pengawasan oleh tim atau individu yang ditunjuk. Struktur ini memastikan bahwa aplikasi AI selaras dengan standar etika dan peraturan industri.

4. Kepatuhan terhadap Peraturan:

- Pertimbangan: Pastikan kepatuhan terhadap hukum, peraturan, dan standar industri yang relevan terkait AI dan privasi data.
- Strategi: Tetap terinformasi tentang peraturan yang ada dan yang muncul yang mengatur AI dalam konstruksi. Terapkan proses dan kontrol untuk memastikan kepatuhan terhadap persyaratan hukum dan peraturan.

5. Dokumentasi dan Laporan Akuntabilitas:

- Pertimbangan: Pertahankan dokumentasi komprehensif tentang proses dan hasil pengembangan AI.
- Strategi: Dokumentasikan seluruh siklus hidup AI, termasuk sumber data, pengembangan model, pengujian, dan penerapan. Buat laporan akuntabilitas yang menyoroti keputusan utama, kinerja model, dan kepatuhan terhadap pedoman etika. Laporan ini berkontribusi pada transparansi dan akuntabilitas.

6. Program Pelatihan dan Kesadaran:

- Pertimbangan: Pastikan individu yang terlibat dalam pengembangan dan penggunaan AI terlatih dengan baik dan menyadari pertimbangan etis.
- Strategi: Lakukan program pelatihan secara berkala untuk mendidik anggota tim tentang prinsip-prinsip etika, praktik AI yang bertanggung jawab, dan potensi risiko. Bangun kesadaran akan pentingnya akuntabilitas di seluruh organisasi.

7. Umpan Balik dan Masukan Pengguna:

- Pertimbangan: Gabungkan umpan balik dan masukan pengguna untuk meminta pertanggungjawaban sistem AI dalam memenuhi kebutuhan dan harapan pengguna.
- Strategi: Tetapkan saluran untuk mengumpulkan umpan balik dari para profesional konstruksi, pekerja, dan pemangku kepentingan lainnya. Secara aktif mencari masukan untuk mengidentifikasi area yang perlu ditingkatkan dan untuk memastikan bahwa aplikasi AI selaras dengan persyaratan pengguna.

8. Pemantauan dan Evaluasi Berkelanjutan:

- Pertimbangan: Terapkan mekanisme pemantauan dan evaluasi berkelanjutan untuk menilai kinerja sistem AI yang sedang berjalan.
- Strategi: Evaluasi secara berkala akurasi, keadilan, dan implikasi etis dari model AI. Gunakan umpan balik dunia nyata dan metrik kinerja untuk mengidentifikasi dan mengatasi masalah dengan segera.

9. Respons Insiden dan Mekanisme Ganti Rugi:

- Pertimbangan: Siapkan dan tanggapilah insiden yang terkait dengan kegagalan sistem AI, bias, atau pelanggaran etika.
- Strategi: Tetapkan rencana respons insiden dan mekanisme ganti rugi untuk mengatasi konsekuensi yang tidak diinginkan atau pelanggaran etika. Komunikasikan secara transparan tentang insiden dan ambil tindakan korektif dengan segera.

10. Audit dan Sertifikasi Eksternal:

- Pertimbangan: Validasi eksternal melalui audit dan sertifikasi meningkatkan akuntabilitas.
- Strategi: Libatkan auditor eksternal atau badan sertifikasi untuk menilai kepatuhan sistem AI terhadap pedoman etika dan standar industri. Pengawasan eksternal memberikan lapisan akuntabilitas tambahan.

11. Akuntabilitas Hukum dan Kontraktual:

- Pertimbangan: Uraikan secara jelas tanggung jawab hukum dan kontraktual yang terkait dengan aplikasi AI dalam konstruksi.
- Strategi: Pastikan bahwa kontrak, perjanjian, dan perjanjian tingkat layanan secara eksplisit mendefinisikan tanggung jawab hukum dari setiap pihak yang terlibat dalam pengembangan dan penerapan sistem AI. Ini termasuk pertimbangan tanggung jawab dan mekanisme penyelesaian sengketa.

12. Akuntabilitas Publik dan Komunikasi:

- Pertimbangan: Tingkatkan akuntabilitas publik dengan berkomunikasi secara terbuka dengan publik tentang sistem AI dan dampaknya.
- Strategi: Terlibat dalam komunikasi transparan tentang tujuan, manfaat, dan potensi risiko aplikasi AI dalam konstruksi. Mengatasi kekhawatiran publik dan menjaga akuntabilitas melalui dialog terbuka.

Dengan menerapkan pertimbangan dan strategi ini, para pemangku kepentingan di industri konstruksi dapat membangun kerangka kerja yang kuat untuk akuntabilitas dalam pengembangan dan penerapan AI. Kerangka kerja ini memastikan bahwa prinsip-prinsip etika ditegakkan, dan praktik-praktik yang bertanggung jawab diikuti sepanjang siklus hidup aplikasi AI dalam proyek konstruksi.

15.4 KEKHAWATIRAN PRIVASI

Mengatasi kekhawatiran privasi merupakan aspek penting dari pertimbangan etika dalam AI untuk konstruksi, terutama mengingat sensitivitas data yang terlibat dalam proyek konstruksi. Masalah privasi dapat muncul dari pengumpulan, penyimpanan, dan pemrosesan informasi pribadi atau sensitif. Berikut adalah pertimbangan dan strategi utama untuk mengurangi kekhawatiran privasi dalam AI untuk konstruksi:



1. Minimalisasi Data:

- Pertimbangan: Minimalkan pengumpulan dan penggunaan informasi identitas pribadi (PII) hanya pada apa yang diperlukan untuk tujuan yang dimaksud.
- Strategi: Terapkan pendekatan minimalisasi data dengan hanya mengumpulkan data yang diperlukan untuk tugas-tugas tertentu. Hindari pengumpulan data yang tidak perlu atau berlebihan untuk mengurangi potensi dampak pada privasi.

2. Anonimisasi dan Pseudonimisasi:

- Pertimbangan: Lindungi privasi individu dengan menganonimkan atau memseudonimkan data pribadi.
- Strategi: Terapkan teknik seperti anonimisasi (menghapus informasi identitas pribadi) atau pseudonimisasi (mengganti informasi identitas dengan nama samaran) untuk mengurangi risiko identifikasi individu dari data.

3. Penyimpanan dan Transmisi Data yang Aman:

- Pertimbangan: Pastikan keamanan penyimpanan dan transmisi data untuk mencegah akses tidak sah dan pelanggaran data.
- Strategi: Gunakan sistem penyimpanan yang aman dan terenkripsi. Terapkan protokol enkripsi untuk transmisi data guna melindungi informasi sensitif dari penyadapan atau akses yang tidak sah.

4. Persetujuan yang Diberikan Secara Sadar:

- Pertimbangan: Dapatkan persetujuan yang diberikan secara sadar dari individu sebelum mengumpulkan dan menggunakan data pribadi mereka.
- Strategi: Komunikasikan dengan jelas tujuan, ruang lingkup, dan potensi penggunaan data kepada individu. Cari persetujuan eksplisit, dan sediakan mekanisme bagi individu untuk memilih ikut serta atau tidak ikut serta dalam kegiatan pengumpulan dan pemrosesan data.

5. Kontrol Pengguna dan Hak Akses:

- Pertimbangan: Berdayakan individu dengan kendali atas data mereka dan berikan hak akses untuk mengelola informasi pribadi mereka.
- Strategi: Kembangkan antarmuka pengguna yang memungkinkan individu untuk meninjau, mengedit, atau menghapus data mereka. Komunikasikan dengan jelas bagaimana individu dapat menggunakan hak mereka terkait informasi pribadi mereka.

6. Penilaian Dampak Privasi (PIA):

- Pertimbangan: Lakukan penilaian dampak privasi untuk mengidentifikasi dan mengatasi potensi risiko privasi yang terkait dengan aplikasi AI.
- Strategi: Integrasikan penilaian dampak privasi ke dalam proses pengembangan. Nilai dampak sistem AI terhadap privasi, dan terapkan langkah-langkah untuk mengurangi risiko yang teridentifikasi.

7. Praktik Penanganan Data yang Etis:

- Pertimbangan: Patuhi praktik penanganan data yang etis yang memprioritaskan privasi dan penghormatan terhadap individu.
- Strategi: Tetapkan pedoman yang jelas untuk penanganan data yang etis, termasuk kontrol akses data, protokol berbagi, dan kebijakan retensi. Pastikan bahwa semua personel yang terlibat dalam proyek AI dilatih tentang praktik data yang etis.

8. Kepemilikan dan Akuntabilitas Data:

- Pertimbangan: Klarifikasi kepemilikan data dan tetapkan akuntabilitas untuk penanganan data pribadi.
- Strategi: Definisikan dengan jelas hak dan tanggung jawab kepemilikan data dalam kontrak dan perjanjian. Tetapkan akuntabilitas kepada individu atau tim tertentu untuk memastikan kepatuhan terhadap peraturan privasi dan standar etika.

9. Kepatuhan Regulasi:

- Pertimbangan: Tetap patuh terhadap peraturan perlindungan data dan privasi yang relevan, seperti GDPR.
- Strategi: Pantau secara berkala perubahan dalam peraturan privasi dan pastikan aplikasi AI mematuhi persyaratan hukum. Tunjuk petugas perlindungan data jika perlu dan tetapkan proses untuk pelaporan dan pengelolaan pelanggaran privasi.

10. Transparansi dan Komunikasi:

- Pertimbangan: Berkomunikasi secara transparan dengan individu tentang bagaimana data mereka digunakan dan diproses.
- Strategi: Menyediakan kebijakan privasi yang jelas dan mudah dipahami. Berkomunikasi secara terbuka tentang praktik data, termasuk peran AI, dan mengatasi kekhawatiran privasi yang diangkat oleh individu atau publik.

11. Audit dan Penilaian Berkala:

- Pertimbangan: Melakukan audit dan penilaian berkala untuk mengevaluasi efektivitas perlindungan privasi.
- Strategi: Melakukan audit internal dan eksternal untuk menilai kepatuhan terhadap kebijakan dan peraturan privasi. Menggunakan temuan tersebut untuk terus meningkatkan langkah-langkah privasi dan mengatasi kelemahan yang teridentifikasi.

12. Mendidik Pemangku Kepentingan:

- Pertimbangan: Mendidik semua pemangku kepentingan, termasuk karyawan, kontraktor, dan pengguna, tentang pentingnya privasi dalam aplikasi AI.
- Strategi: Menyediakan program pelatihan tentang pertimbangan privasi dan praktik perlindungan data. Memupuk budaya kesadaran privasi di dalam organisasi.

Dengan menggabungkan pertimbangan dan strategi ini, pemangku kepentingan industri konstruksi dapat berupaya mengurangi kekhawatiran privasi yang terkait dengan aplikasi AI. Memprioritaskan privasi tidak hanya selaras dengan prinsip-prinsip etika tetapi juga berkontribusi dalam membangun kepercayaan dengan individu yang datanya terlibat dalam proyek AI terkait konstruksi.

15.5 DAMPAK SOSIAL AI DALAM KONSTRUKSI

Integrasi Kecerdasan Buatan (AI) dalam industri konstruksi membawa berbagai dampak sosial, memengaruhi bagaimana proyek direncanakan, dilaksanakan, dan dikelola.



Berikut beberapa dampak sosial penting dari AI dalam konstruksi:

1. Peningkatan Keselamatan:

- Dampak: Aplikasi AI meningkatkan keselamatan dengan memprediksi dan mencegah potensi bahaya di lokasi konstruksi.
- Penjelasan: Sensor dan kamera yang didukung AI dapat memantau lingkungan kerja secara real-time, mengidentifikasi risiko keselamatan, dan memperingatkan pekerja tentang potensi bahaya. Analisis prediktif juga dapat membantu dalam merencanakan proses konstruksi yang lebih aman.

2. Peningkatan Produktivitas dan Efisiensi:

- Dampak: Teknologi AI berkontribusi pada peningkatan efisiensi, yang mengarah pada penyelesaian proyek yang lebih cepat.
- Penjelasan: Otomatisasi tugas berulang, penjadwalan yang dioptimalkan, dan manajemen sumber daya melalui algoritma berbasis AI menghasilkan peningkatan produktivitas. Hal ini dapat menyebabkan jadwal proyek yang lebih cepat dan berpotensi mengurangi pekerjaan yang membutuhkan banyak tenaga kerja.

3. Persyaratan Keterampilan dan Peningkatan Keterampilan Tenaga Kerja:

- Dampak: Adopsi AI dalam konstruksi mungkin memerlukan peningkatan keterampilan tenaga kerja untuk menangani teknologi baru.
- Penjelasan: Pekerja mungkin perlu mempelajari cara mengoperasikan dan berkolaborasi dengan sistem berbasis AI. Hal ini menciptakan peluang untuk pelatihan dan pengembangan keterampilan berkelanjutan, yang berkontribusi pada tenaga kerja yang lebih berpengetahuan dan mudah beradaptasi.

4. Transformasi dan Penciptaan Pekerjaan:

- Dampak: AI dalam konstruksi dapat mengubah peran pekerjaan, menciptakan posisi baru sekaligus memodifikasi posisi yang sudah ada.
- Penjelasan: Meskipun beberapa tugas rutin dapat diotomatisasi, permintaan akan operator sistem AI, analis data, dan personel pemeliharaan dapat meningkat. Pergeseran ini dapat menyebabkan redistribusi tanggung jawab pekerjaan dan penciptaan peran baru.

5. Pengambilan Keputusan Berbasis Data:

- Dampak: AI memfasilitasi proses pengambilan keputusan berbasis data dalam proyek konstruksi.
- Penjelasan: Akses ke data dan analitik waktu nyata membantu manajer proyek dan pemangku kepentingan membuat keputusan yang tepat. Hal ini dapat menyebabkan alokasi sumber daya yang lebih akurat, manajemen risiko yang lebih baik, dan hasil proyek yang lebih baik.

6. Kolaborasi dan Komunikasi Jarak Jauh:

- Dampak: AI mendukung kolaborasi dan komunikasi jarak jauh, mengurangi kebutuhan kehadiran fisik di lokasi konstruksi.
- Penjelasan: Alat komunikasi bertenaga AI, realitas virtual (VR), dan realitas tertambah (AR) memungkinkan kolaborasi jarak jauh antar tim. Hal ini dapat menyebabkan peningkatan fleksibilitas dalam pengaturan kerja dan tenaga kerja yang lebih tersebar secara geografis.

7. Keterjangkauan dan Aksesibilitas:

- Dampak: Teknologi AI menjadi lebih terjangkau dan mudah diakses, mendemokratisasi penggunaannya dalam proyek konstruksi.
- Penjelasan: Seiring dengan semakin umumnya solusi AI dan menurunnya biaya, perusahaan dan proyek konstruksi yang lebih kecil juga dapat memperoleh manfaat dari alat-alat berbasis AI, sehingga mendorong adopsi yang lebih luas di seluruh industri.

8. Keberlanjutan Lingkungan:

- Dampak: AI berkontribusi pada praktik konstruksi yang lebih berkelanjutan.
- Penjelasan: AI dapat mengoptimalkan penggunaan energi, mengurangi limbah, dan meningkatkan desain struktur ramah lingkungan. Hal ini sejalan dengan keprihatinan masyarakat terhadap praktik konstruksi yang bertanggung jawab terhadap lingkungan.

9. Keterlibatan Komunitas dan Tanggung Jawab Sosial:

- Dampak: AI membantu dalam keterlibatan komunitas yang lebih baik dan inisiatif tanggung jawab sosial.
- Penjelasan: Teknologi AI dapat digunakan untuk mengumpulkan dan menganalisis umpan balik komunitas, sehingga mendorong proses pengambilan keputusan yang lebih inklusif. Perusahaan konstruksi dapat menggunakan AI untuk menilai dan mengatasi dampak sosial proyek mereka terhadap komunitas lokal.

10. Pertimbangan Etis dan Inklusivitas:

- Dampak: Penggunaan AI secara etis dalam konstruksi menjadi prioritas, dengan fokus pada inklusivitas dan keadilan.

- Penjelasan: Perusahaan konstruksi yang mengadopsi AI diharapkan untuk mempertimbangkan aspek etis, memastikan bahwa sistem AI tidak menimbulkan bias atau pengucilan. Praktik perekrutan yang adil dan algoritma AI yang inklusif menjadi sangat penting untuk dampak sosial.

11. Persepsi dan Penerimaan Publik:

- Dampak: Persepsi publik terhadap AI dalam konstruksi memengaruhi penerimaan dan integrasinya.
- Penjelasan: Industri konstruksi perlu mengkomunikasikan manfaat dan perlindungan dari adopsi AI kepada publik. Membangun kepercayaan dan transparansi terkait aplikasi AI dapat berdampak positif pada penerimaan masyarakat.

12. Perencanaan Kota dan Kota Pintar:

- Dampak: AI memengaruhi perencanaan kota dan pengembangan kota pintar.
- Penjelasan: Teknologi AI berperan dalam merancang dan mengelola infrastruktur untuk kota pintar, mengatasi kebutuhan masyarakat seperti transportasi yang efisien, penggunaan energi, dan keberlanjutan perkotaan secara keseluruhan.

Penting bagi para pemangku kepentingan di industri konstruksi untuk secara aktif mempertimbangkan dan mengatasi dampak sosial dari AI. Hal ini mencakup penerapan pedoman etika, mendorong kolaborasi, dan memastikan bahwa adopsi teknologi AI selaras dengan nilai-nilai dan keprihatinan masyarakat. Dialog berkelanjutan antara pelaku industri, regulator, dan masyarakat sangat penting untuk mengatasi dampak sosial ini secara bertanggung jawab. Bab-bab selanjutnya akan membahas berbagai studi kasus yang berkaitan dengan penggunaan AI dalam konstruksi.

15.6 CONTOH/KASUS PENGGUNAAN DI DUNIA NYATA

1. Pertimbangan Etika dalam AI untuk Teknik Sipil dan Konstruksi:

Turner Construction Company telah menerapkan pedoman etika yang memprioritaskan keselamatan dan kesejahteraan pekerja saat menggunakan mesin konstruksi berbasis AI, memastikan penggunaan yang bertanggung jawab dan etis dalam proyek mereka.

2. Bias dan Keadilan dalam AI untuk Teknik Sipil dan Konstruksi:

Skanska, sebuah perusahaan konstruksi global, secara aktif mengatasi bias dengan menggabungkan beragam perspektif dari para profesional konstruksi, insinyur, dan manajer proyek dalam pengembangan dan pengujian model AI, dengan tujuan menghasilkan hasil yang adil dan tidak bias.

3. Transparansi dalam AI untuk Teknik Sipil dan Konstruksi:

Autodesk, melalui alat perencanaan konstruksi berbasis AI-nya, memastikan transparansi dengan memberikan penjelasan yang jelas untuk jadwal dan keputusan proyek yang dihasilkan AI, menumbuhkan kepercayaan di antara para pemangku kepentingan konstruksi melalui proses AI yang mudah dipahami dan transparan.

4. Akuntabilitas dalam AI untuk Teknik Sipil dan Konstruksi:

AECOM, sebuah perusahaan teknik multinasional, menetapkan kerangka kerja akuntabilitas yang secara jelas mendefinisikan peran dan tanggung jawab ilmuwan data, insinyur, dan manajer proyek dalam pengembangan dan pengawasan sistem AI, memastikan akuntabilitas di setiap tahap implementasi AI.

5. Kekhawatiran Privasi dalam AI untuk Teknik Sipil dan Konstruksi:

Bentley Systems, sebuah perusahaan pengembangan perangkat lunak, mengatasi kekhawatiran privasi dengan menerapkan praktik minimalisasi data yang ketat, hanya mengumpulkan data yang diperlukan untuk sistem manajemen infrastruktur berbasis AI mereka dan memprioritaskan persetujuan pengguna untuk pemrosesan data.

6. Dampak Sosial AI dalam Teknik Sipil dan Konstruksi:

China State Construction Engineering Corporation (CSCEC) mengintegrasikan AI untuk pemantauan keselamatan di lokasi konstruksi, berdampak positif pada tenaga kerja dengan meningkatkan kondisi keselamatan dan mengurangi kecelakaan, menunjukkan manfaat sosial AI dalam konstruksi.

15.7 RINGKASAN BAB

1. AI yang etis dalam konstruksi membutuhkan data yang beragam dan representatif untuk menghindari pelanggaran ketidaksetaraan yang ada.
2. Komunikasi yang jelas tentang peran AI, penggunaan data, dan kriteria pengambilan keputusan sangat penting untuk membangun kepercayaan di antara para pemangku kepentingan konstruksi.
3. Praktik tata kelola data yang kuat, termasuk enkripsi dan penyimpanan yang aman, sangat penting untuk melindungi informasi sensitif dalam AI untuk konstruksi.
4. Mesin konstruksi otonom yang digerakkan oleh AI harus mematuhi standar keselamatan yang ketat untuk mencegah kecelakaan dan cedera.
5. Memastikan perusahaan konstruksi kecil dan menengah memiliki akses dan mampu membeli sumber daya AI mendorong persaingan yang adil di industri ini.
6. Kepatuhan terhadap hukum lokal dan internasional, standar industri, dan kode etik sangat penting untuk mencegah tantangan hukum dalam AI untuk konstruksi.
7. Mengatasi potensi kehilangan pekerjaan melalui peningkatan otomatisasi membutuhkan investasi dalam program pelatihan ulang dan peningkatan keterampilan bagi para pekerja.
8. AI yang etis dalam konstruksi melibatkan pertimbangan dampak lingkungan, konservasi sumber daya, dan praktik berkelanjutan
9. Penilaian rutin terhadap model dan algoritma AI sangat penting untuk mengidentifikasi dan memperbaiki konsekuensi atau bias yang tidak diinginkan.
10. Mempromosikan budaya kesadaran etika dalam organisasi konstruksi sangat penting untuk penggunaan AI yang bertanggung jawab

11. Strategi meliputi representasi yang beragam, kemampuan menjelaskan, metrik keadilan, desain inklusif, dan pemantauan berkelanjutan untuk mengatasi bias dalam AI konstruksi.
12. Kemampuan menjelaskan, dokumentasi, antarmuka yang ramah pengguna, dan kolaborasi sumber terbuka berkontribusi pada transparansi dalam AI konstruksi.
13. Peran yang didefinisikan dengan jelas, pedoman etika, struktur pengawasan, dan mekanisme kepatuhan menetapkan akuntabilitas dalam AI untuk konstruksi.
14. Minimisasi data, anonimisasi, penyimpanan yang aman, persetujuan yang diinformasikan, dan audit rutin mengurangi kekhawatiran privasi dalam AI konstruksi
15. Peningkatan keselamatan, peningkatan produktivitas, peningkatan keterampilan, transformasi pekerjaan, pengambilan keputusan berbasis data, kolaborasi jarak jauh, keterjangkauan, keberlanjutan, keterlibatan masyarakat, pertimbangan etika, persepsi publik, dan pengembangan kota pintar adalah dampak sosial utama AI dalam konstruksi.

15.8 LATIHAN SOAL

1. Mengapa mengatasi bias dan memastikan keadilan sangat penting dalam AI untuk konstruksi?
2. Bagaimana bias dalam model AI dapat dikurangi di industri konstruksi?
3. Mengapa keragaman dalam tim pengembang dianggap penting dalam mengatasi bias dalam AI untuk konstruksi?
4. Bagaimana transparansi berkontribusi pada pertimbangan etis dalam AI untuk konstruksi?
5. Apa peran model yang dapat dijelaskan dalam mempromosikan transparansi dalam AI untuk konstruksi?
6. Bagaimana praktisi AI dapat memastikan transparansi dalam proses pengambilan keputusan terkait proyek konstruksi?
7. Apa signifikansi sumber terbuka dan kolaborasi dalam mempromosikan transparansi dalam AI untuk konstruksi?
8. Bagaimana asal usul data berkontribusi pada transparansi dalam AI untuk konstruksi?
9. Mengapa pemantauan dan pembaruan model AI secara terus menerus penting dalam memastikan keadilan yang berkelanjutan?
10. Bagaimana para profesional konstruksi dapat mengatasi masalah privasi yang terkait dengan aplikasi AI?

BAB 16

APLIKASI AI DALAM PROYEK KONSTRUKSI

Kecerdasan Buatan (AI) untuk konstruksi memerlukan pendekatan strategis dan sistematis untuk memanfaatkan potensi penuh dari teknologi ini. Sebelum kita membahas berbagai studi kasus di bab-bab selanjutnya, kita akan mengeksplorasi pendekatan sistem dalam proyek konstruksi yang digerakkan oleh AI. Pertama, penilaian kebutuhan yang menyeluruh harus dilakukan untuk mengidentifikasi titik-titik masalah spesifik dan peluang untuk perbaikan dalam proses konstruksi. Ini melibatkan pemahaman alur kerja yang ada, kompleksitas proyek, dan tantangan unik yang dihadapi oleh tim konstruksi.



Setelah penilaian kebutuhan, strategi AI yang jelas dan komprehensif harus dirumuskan. Strategi ini harus menguraikan tujuan spesifik, hasil yang diharapkan, dan jangka waktu implementasi. Memprioritaskan aplikasi AI berdasarkan potensi dampaknya terhadap efisiensi, penghematan biaya, dan keberhasilan proyek secara keseluruhan sangat penting dalam mengembangkan strategi yang terfokus dan efektif. Kolaborasi dan komunikasi adalah elemen kunci dalam keberhasilan implementasi AI untuk konstruksi. Para pemangku kepentingan, termasuk manajer proyek, insinyur, dan pekerja lapangan, harus aktif terlibat dalam proses tersebut. Saluran komunikasi terbuka memfasilitasi pemahaman bersama tentang peran, manfaat, dan potensi tantangan AI, mendorong pendekatan kolaboratif untuk implementasi.

Berinvestasi dalam talenta dan teknologi adalah aspek mendasar dari implementasi AI. Perusahaan konstruksi perlu mengidentifikasi keahlian yang tepat untuk mengelola inisiatif AI dan memberikan pelatihan bagi tenaga kerja mereka. Selain itu, pemilihan teknologi dan alat AI yang tepat yang selaras dengan kebutuhan spesifik perusahaan sangat penting untuk keberhasilan implementasi. Melakukan uji coba inisiatif AI dalam skala kecil memungkinkan perusahaan konstruksi untuk menguji dan memvalidasi teknologi sebelum adopsi yang lebih luas. Proyek konstruksi percontohan yang digerakkan oleh AI membantu mengidentifikasi tantangan, menyempurnakan proses, dan membangun kepercayaan di antara para pemangku kepentingan mengenai manfaat AI dalam alur kerja konstruksi. Integrasi dengan teknologi dan sistem yang ada merupakan pertimbangan utama dalam implementasi AI. Perusahaan konstruksi harus memastikan bahwa teknologi AI berinteraksi secara mulus dengan perangkat lunak, perangkat keras, dan infrastruktur data mereka saat ini. Kompatibilitas dan interoperabilitas sangat penting untuk transisi yang lancar dan pemanfaatan kemampuan AI yang efektif.

Manajemen data merupakan aspek penting dari implementasi AI dalam konstruksi. Membangun praktik tata kelola data yang kuat memastikan kualitas, keamanan, dan aksesibilitas data. Infrastruktur data yang terorganisir dengan baik membentuk dasar untuk aplikasi AI, memungkinkan algoritma untuk beroperasi pada informasi yang andal dan relevan. Membangun kemitraan dengan penyedia solusi AI dan pakar teknologi dapat mempercepat proses implementasi. Kolaborasi dengan spesialis industri memfasilitasi transfer pengetahuan, akses ke teknologi mutakhir, dan dukungan berkelanjutan untuk mengatasi tantangan yang dihadapi selama implementasi.

16.1 PROYEK INFRASTRUKTUR SKALA BESAR

AI dalam proyek infrastruktur skala besar menunjukkan bagaimana teknologi berbasis AI dapat meningkatkan efisiensi, keselamatan, dan manajemen proyek secara keseluruhan di industri konstruksi.



Berikut beberapa contoh penting:

1. Perluasan Bandara Heathrow (London, Inggris):

- **Aplikasi AI:** AI digunakan untuk manajemen proyek, penjadwalan, dan optimasi sumber daya.

Proyek perluasan di Bandara Heathrow memanfaatkan AI untuk mengoptimalkan jadwal konstruksi, memprediksi potensi penundaan, dan mengalokasikan sumber daya secara efisien. Hal ini meningkatkan keseluruhan jangka waktu proyek dan pemanfaatan sumber daya.

2. Jembatan Hong Kong-Zhuhai-Macau (Hong Kong, Tiongkok):

- **Aplikasi AI:** AI digunakan untuk pemantauan kesehatan struktural dan pemeliharaan prediktif.

Sensor AI digunakan untuk memantau kesehatan struktural jembatan secara real-time. Algoritma pemeliharaan prediktif menganalisis data untuk mengidentifikasi potensi masalah sebelum menjadi kritis, memastikan keamanan dan integritas struktur.

3. Metro Ekspres Grand Paris (Paris, Prancis):

- **Aplikasi AI:** AI digunakan untuk optimasi terowongan dan analisis geospasial.

Algoritma AI mengoptimalkan proses pembuatan terowongan dengan menganalisis data geologi secara real-time. Hal ini meningkatkan efisiensi konstruksi terowongan dan meminimalkan risiko penundaan akibat kondisi geologi yang tidak terduga.

4. Kereta Api Cepat California (California, AS):

- **Aplikasi AI:** AI digunakan untuk manajemen proyek, penilaian risiko, dan optimasi rute.

Alat AI membantu dalam perencanaan proyek, analisis risiko, dan optimasi rute untuk proyek kereta api cepat di California. Hal ini meningkatkan pengambilan keputusan, mengurangi risiko proyek, dan meningkatkan efisiensi proyek secara keseluruhan.

5. Terminal 5 Bandara Changi Singapura (Singapura):

- **Aplikasi AI:** AI digunakan untuk optimasi desain dan efisiensi energi.

Alat optimasi desain berbasis AI digunakan untuk meningkatkan aspek arsitektur dan teknik terminal. Selain itu, algoritma AI mengoptimalkan konsumsi energi, berkontribusi pada keberlanjutan infrastruktur.

6. Metro Doha (Doha, Qatar):

- **Aplikasi AI:** AI digunakan untuk manajemen lalu lintas dan analisis arus penumpang.

Sistem AI memantau dan menganalisis arus penumpang secara real-time, mengoptimalkan jadwal kereta dan operasi stasiun. Hal ini memastikan layanan transportasi yang efisien dan pengalaman penumpang yang lancar.

7. Proyek Crossrail (London, Inggris):

- **Aplikasi AI:** AI digunakan untuk pemeliharaan prediktif dan pemantauan keselamatan.

Sensor AI dan algoritma pemeliharaan prediktif digunakan untuk memantau kondisi rel, terowongan, dan elemen infrastruktur lainnya. Pendekatan proaktif terhadap pemeliharaan ini meningkatkan keselamatan dan meminimalkan gangguan.

8. Perluasan Bandara Oslo (Oslo, Norwegia):

- **Aplikasi AI:** AI digunakan untuk keselamatan dan keamanan lokasi konstruksi.

Analisis video berbasis AI digunakan untuk memantau keselamatan dan keamanan lokasi konstruksi. Sistem ini dapat mengidentifikasi potensi bahaya keselamatan dan pelanggaran keamanan, sehingga berkontribusi pada lingkungan kerja yang lebih aman.

9. Proyek Kereta Api Kecepatan Tinggi 2 (HS2) (Inggris Raya):

- **Aplikasi AI:** AI diterapkan untuk perencanaan proyek dan penilaian dampak lingkungan.

Alat AI digunakan untuk menganalisis rencana proyek, menilai potensi dampak lingkungan, dan mengoptimalkan rute untuk meminimalkan gangguan ekologis. Hal ini mendukung praktik konstruksi yang berkelanjutan dan ramah lingkungan.

Studi kasus ini menyoroti bagaimana AI diterapkan di berbagai aspek proyek infrastruktur skala besar, termasuk manajemen proyek, pemantauan keselamatan, optimasi desain, dan penilaian dampak lingkungan. Seiring dengan terus berkembangnya bidang AI dalam konstruksi,

kemungkinan besar akan semakin banyak proyek yang memanfaatkan teknologi ini untuk meningkatkan efisiensi, keberlanjutan, dan keselamatan dalam proses konstruksi.

16.2 PENGEMBANGAN PERUMAHAN DAN KOMERSIAL

Terdapat beberapa studi kasus yang menunjukkan penerapan AI dalam pengembangan perumahan dan komersial. Proyek konstruksi berbasis AI di sektor-sektor ini seringkali berfokus pada optimalisasi proses, peningkatan manajemen proyek, peningkatan efisiensi energi, dan memastikan keberlanjutan. Berikut beberapa studi kasus yang patut diperhatikan:



1. Sidewalk Labs - Quayside (Toronto, Kanada):

- **Aplikasi AI:** AI digunakan untuk perencanaan kota pintar dan pengembangan infrastruktur.

Sidewalk Labs, anak perusahaan Alphabet, sedang mengembangkan Quayside sebagai proyek kota pintar. Teknologi AI diterapkan untuk mengoptimalkan perencanaan kota, arus lalu lintas, dan keberlanjutan lingkungan, menciptakan lingkungan perkotaan yang maju secara teknologi dan efisien.

2. Smart Dubai - Al Wasl Plaza (Dubai, UEA):

- **Aplikasi AI:** AI digunakan untuk manajemen bangunan pintar dan efisiensi energi. Al Wasl Plaza, komponen kunci dari lokasi Expo 2020 Dubai, menggabungkan AI untuk sistem bangunan pintar. Teknologi ini digunakan untuk mengoptimalkan konsumsi energi, meningkatkan efisiensi operasional, dan meningkatkan keberlanjutan keseluruhan pembangunan.

3. One Central Park (Sydney, Australia):

- **Aplikasi AI:** AI diterapkan untuk desain hemat energi dan fitur bangunan hijau. One Central Park, sebuah pengembangan perumahan dan komersial, mengintegrasikan AI untuk mendesain bangunan hemat energi. Sistem peneduh otomatis, yang didukung oleh algoritma AI, menyesuaikan diri berdasarkan kondisi sinar matahari untuk mengoptimalkan pencahayaan alami dan mengurangi konsumsi energi.

4. Shanghai Tower (Shanghai, Tiongkok):

- **Aplikasi AI:** AI digunakan untuk manajemen bangunan, pemeliharaan prediktif, dan optimasi energi.

Shanghai Tower, salah satu gedung tertinggi di dunia, memanfaatkan AI untuk berbagai aspek manajemen bangunan. Algoritma pemeliharaan prediktif digunakan untuk mengantisipasi kegagalan peralatan, dan strategi optimasi energi berkontribusi pada keberlanjutan.

5. 175 West 60th Street (New York, AS):

- **Aplikasi AI:** AI diterapkan untuk keselamatan dan pemantauan lokasi konstruksi. Sistem pemantauan berbasis AI diimplementasikan untuk meningkatkan keselamatan lokasi konstruksi. Analisis video dan sensor membantu mengidentifikasi potensi bahaya

keselamatan secara real-time, memungkinkan intervensi proaktif untuk memastikan lingkungan kerja yang aman.

6. The Edge (Amsterdam, Belanda):

- **Aplikasi AI:** AI digunakan untuk operasi bangunan cerdas dan pengalaman pengguna.

Gedung perkantoran The Edge menggunakan AI untuk pencahayaan cerdas, pemanasan, dan sistem bangunan lainnya. Teknologi ini beradaptasi dengan preferensi pengguna, mengoptimalkan lingkungan kerja dan berkontribusi pada efisiensi energi.

7. Optimalisasi Konstruksi Modular (Berbagai Lokasi):

- **Aplikasi AI:** AI digunakan untuk mengoptimalkan proses konstruksi modular.

Dalam berbagai proyek perumahan dan komersial, AI diterapkan untuk mengoptimalkan alur kerja konstruksi modular. Algoritma pembelajaran mesin menganalisis data historis untuk meningkatkan efisiensi, mengurangi biaya, dan meningkatkan kecepatan konstruksi.

8. Lingkungan Cerdas oleh Sidewalk Labs Google (Berbagai Lokasi):

- **Aplikasi AI:** AI diterapkan untuk perencanaan lingkungan dan optimalisasi infrastruktur.

Sidewalk Labs, bekerja sama dengan pengembang, sedang berupaya menciptakan lingkungan cerdas yang memanfaatkan AI untuk pengelolaan limbah yang efisien, optimalisasi arus lalu lintas, dan peningkatan layanan masyarakat.

9. Kota AI YITU (Chengdu, Tiongkok):

- **Aplikasi AI:** AI digunakan untuk pengembangan kota cerdas, termasuk area perumahan dan komersial.

YITU Technology terlibat dalam pengembangan solusi berbasis AI untuk aplikasi kota pintar, termasuk pengenalan wajah untuk keamanan, manajemen lalu lintas, dan optimalisasi layanan publik.

10. Integrasi BIM dan AI (Berbagai Proyek):

- **Aplikasi AI:** AI diintegrasikan dengan Building Information Modeling (BIM) untuk desain dan konstruksi yang lebih baik.

Berbagai pengembangan perumahan dan komersial memanfaatkan AI untuk meningkatkan kemampuan BIM. Integrasi ini meningkatkan akurasi desain, visualisasi proyek, dan kolaborasi antar pemangku kepentingan.

Studi kasus ini menunjukkan beragam aplikasi AI dalam pengembangan perumahan dan komersial, mulai dari perencanaan kota pintar dan efisiensi energi hingga keselamatan lokasi konstruksi dan manajemen bangunan. Seiring perkembangan bidang ini, lebih banyak proyek berbasis AI yang inovatif kemungkinan akan muncul, mengubah cara ruang perumahan dan komersial dirancang, dibangun, dan dikelola.

16.3 REHABILITASI DAN PERBAIKAN

Proyek rehabilitasi dan perbaikan bertujuan untuk meningkatkan struktur yang ada, memperbaiki fungsionalitas, keamanan, dan keberlanjutannya. Teknologi berbasis AI memainkan peran penting dalam mengoptimalkan proses rehabilitasi dan perbaikan bangunan. Berikut beberapa studi kasus yang menggambarkan penerapan AI dalam proyek rehabilitasi dan perbaikan bangunan:



1. AI untuk Pemantauan Kesehatan Struktur - Perbaikan Cerdas:

- **Aplikasi AI:** Pemantauan kesehatan struktur menggunakan AI untuk mengidentifikasi kerentanan dan merekomendasikan strategi perbaikan.

Berbagai proyek telah menerapkan algoritma AI untuk terus memantau kesehatan struktur. Sistem ini dapat menganalisis data sensor untuk mendeteksi tanda-tanda awal kerusakan struktural dan menyarankan langkah-langkah perbaikan untuk meningkatkan ketahanan bangunan.

2. Perbaikan Hemat Energi dengan AI - The Crystal (London, Inggris):

- **Aplikasi AI:** AI digunakan untuk mengoptimalkan solusi perbaikan hemat energi.

The Crystal, sebuah inisiatif kota berkelanjutan di London, menggunakan AI untuk memperbaiki bangunan yang sudah ada guna meningkatkan efisiensi energi. Algoritma AI menganalisis data tentang pola konsumsi energi dan merekomendasikan langkah-langkah perbaikan, yang menghasilkan penghematan energi yang signifikan.

3. AI untuk Retrofit HVAC - Empire State Building (New York, AS):

- **Aplikasi AI:** AI digunakan untuk mengoptimalkan sistem Pemanasan, Ventilasi, dan Pendingin Udara (HVAC) selama retrofit.

Proyek retrofit Empire State Building menggabungkan AI untuk mengoptimalkan sistem HVAC. Algoritma pembelajaran mesin menganalisis data cuaca, pola hunian, dan variabel lain untuk menyesuaikan pengaturan HVAC secara dinamis, menghasilkan penghematan energi dan peningkatan kenyamanan.

4. Pemeliharaan Prediktif untuk Retrofit - Jembatan Bersejarah (Berbagai Lokasi):

- **Aplikasi AI:** AI digunakan untuk pemeliharaan prediktif guna memandu upaya retrofit pada jembatan bersejarah.

Dalam retrofit jembatan bersejarah, algoritma AI menganalisis data sensor untuk memprediksi potensi kebutuhan pemeliharaan. Hal ini memungkinkan pendekatan proaktif terhadap retrofit, menjaga integritas struktural bangunan-bangunan bersejarah ini.

5. Retrofit Fasad yang Ditingkatkan AI - The Edge (Amsterdam, Belanda):

- **Aplikasi AI:** Solusi berbasis AI untuk mengoptimalkan retrofit fasad demi efisiensi energi.

Gedung Edge di Amsterdam menggunakan AI untuk merenovasi fasadnya. Teknologi ini menyesuaikan tirai jendela dan pencahayaan berdasarkan kondisi eksternal, mengoptimalkan penggunaan cahaya alami dan mengurangi konsumsi energi.

6. AI untuk Renovasi Tahan Gempa - Berbagai Proyek di Zona Seismik:

- **Aplikasi AI:** Algoritma AI untuk penilaian risiko seismik dan rekomendasi renovasi. Di wilayah yang rawan aktivitas seismik, AI diterapkan untuk menilai risiko seismik struktur yang ada. Model pembelajaran mesin menganalisis data historis dan kondisi struktural untuk merekomendasikan langkah-langkah renovasi guna meningkatkan ketahanan seismik.

7. Renovasi Pencahayaan Cerdas - Berbagai Gedung Perkantoran:

- **Aplikasi AI:** Solusi berbasis AI untuk mengoptimalkan sistem pencahayaan selama renovasi.

Gedung perkantoran telah menggunakan AI untuk merenovasi sistem pencahayaan. Solusi pencahayaan cerdas menggunakan data hunian dan kondisi cahaya alami untuk menyesuaikan tingkat pencahayaan secara dinamis, meningkatkan efisiensi energi.

8. AI untuk Renovasi Aksesibilitas - Berbagai Ruang Publik:

- **Aplikasi AI:** Teknologi AI untuk menilai dan merekomendasikan langkah-langkah renovasi aksesibilitas.

AI digunakan untuk menilai aksesibilitas ruang publik bagi penyandang disabilitas. Teknologi ini menganalisis data spasial dan merekomendasikan solusi perbaikan untuk meningkatkan aksesibilitas.

9. Perbaikan Selubung Bangunan Dinamis - Berbagai Proyek Perumahan:

- **Aplikasi AI:** Solusi berbasis AI untuk perbaikan selubung bangunan secara dinamis. Proyek perumahan telah menerapkan AI untuk memperbaiki selubung bangunan. Solusi dinamis menyesuaikan insulasi dan peneduhan berdasarkan kondisi cuaca waktu nyata, berkontribusi pada efisiensi energi dan kenyamanan penghuni.

10. AI untuk Perbaikan Manajemen Air - Berbagai Proyek Perkotaan:

- **Aplikasi AI:** AI digunakan untuk mengoptimalkan sistem manajemen air selama perbaikan.

Proyek perbaikan perkotaan menggabungkan AI untuk meningkatkan manajemen air. Algoritma pembelajaran mesin menganalisis pola konsumsi air dan merekomendasikan langkah-langkah perbaikan untuk penggunaan air yang berkelanjutan.

Studi kasus ini menunjukkan keserbagunaan AI dalam proyek rehabilitasi dan perbaikan, menawarkan solusi yang berkisar dari pemantauan kesehatan struktural hingga peningkatan efisiensi energi. Seiring kemajuan teknologi, pendekatan berbasis AI kemungkinan akan memainkan peran yang semakin penting dalam mengoptimalkan renovasi struktur yang ada untuk meningkatkan kinerja dan keberlanjutan.

16.4 KOLABORASI INTERNASIONAL

Kolaborasi internasional dalam proyek konstruksi berbasis AI sering kali melibatkan kemitraan antara organisasi, peneliti, dan pelaku industri dari berbagai negara. Kolaborasi ini bertujuan untuk memanfaatkan beragam keahlian, berbagi pengetahuan, dan mengatasi tantangan global di industri konstruksi. Berikut beberapa studi kasus yang menyoroti kolaborasi internasional dalam proyek konstruksi berbasis AI:



1. **Proyek EU Horizon 2020 - BIM-SPEED (*Building Information Modeling - Sustainably Precast Elements for Energy-efficient Buildings*):**
 - **Kolaborasi:** Upaya kolaboratif yang melibatkan mitra dari beberapa negara Eropa.
 - **Tujuan:** Proyek ini berfokus pada pengembangan Building Information Modeling (BIM) dan AI untuk desain dan produksi elemen bangunan pracetak berkelanjutan. Proyek ini melibatkan mitra dari akademisi, industri, dan lembaga pembelajaran di seluruh Eropa.
2. **Kolaborasi Jepang-Singapura - *Smart Construction Digitalization (SCD)*:**
 - **Kolaborasi:** Kolaborasi bersama antara perusahaan konstruksi dan teknologi Jepang dan Singapura.
 - **Tujuan:** Kolaborasi ini bertujuan untuk meningkatkan proses konstruksi melalui digitalisasi dan teknologi AI. Kolaborasi ini melibatkan implementasi AI untuk pemantauan lokasi konstruksi, manajemen proyek, dan integrasi teknologi cerdas dalam praktik konstruksi.
3. **Kolaborasi Australia-China - *AI dalam Keselamatan Konstruksi*:**
 - **Kolaborasi:** Kolaborasi pembelajaran bersama antara lembaga Australia dan Tiongkok.
 - **Tujuan:** Kolaborasi ini berfokus pada penerapan teknologi AI untuk meningkatkan keselamatan di lokasi konstruksi. Sistem berbasis AI dikembangkan untuk memantau dan menganalisis kondisi keselamatan di lokasi konstruksi, dengan tujuan mengurangi kecelakaan dan meningkatkan standar keselamatan secara keseluruhan.
4. **Kolaborasi Inggris-Jerman - *Kendaraan Konstruksi Otonom*:**
 - **Kolaborasi:** Kolaborasi antara perusahaan dan lembaga pembelajaran Inggris dan Jerman.
 - **Tujuan:** Proyek ini mengeksplorasi penggunaan AI dalam kendaraan konstruksi otonom. Algoritma AI dikembangkan untuk memungkinkan mesin konstruksi beroperasi secara otonom, meningkatkan efisiensi dan keselamatan di lokasi konstruksi.
5. **Kolaborasi Kanada-India - *Pemantauan dan Manajemen Infrastruktur*:**
 - **Kolaborasi:** Kolaborasi antara perusahaan teknik dan teknologi Kanada dan India.

- **Tujuan:** Kolaborasi ini berfokus pada pemantauan dan manajemen infrastruktur berbasis AI. Algoritma AI digunakan untuk memantau kondisi jembatan, jalan, dan elemen infrastruktur lainnya, dengan tujuan meningkatkan pemeliharaan dan meminimalkan risiko.
- 6. Kolaborasi AS-Korea Selatan - AI untuk Kota Pintar:**
- **Kolaborasi:** Kolaborasi bersama antara peneliti dan perusahaan teknologi AS dan Korea Selatan.
 - **Tujuan:** Kolaborasi ini bertujuan untuk mengimplementasikan teknologi AI dalam pengembangan kota pintar. AI diterapkan untuk mengoptimalkan perencanaan kota, manajemen lalu lintas, dan proses konstruksi sesuai dengan prinsip-prinsip pembangunan perkotaan yang berkelanjutan dan cerdas.
- 7. Kolaborasi Tiongkok-Inggris - Teknologi Kembaran Digital untuk Konstruksi:**
- **Kolaborasi:** Kolaborasi antara perusahaan dan lembaga pembelajaran yang berbasis di Tiongkok dan Inggris.
 - **Tujuan:** Kolaborasi ini mengeksplorasi penggunaan teknologi kembaran digital dalam proyek konstruksi, mengintegrasikan AI untuk pemantauan dan simulasi waktu nyata. Tujuannya adalah untuk meningkatkan efisiensi proyek dan pengambilan keputusan melalui representasi digital kolaboratif dari proses konstruksi.
- 8. Kolaborasi Norwegia-Singapura - Otomatisasi Konstruksi Lepas Pantai:**
- **Kolaborasi:** Upaya bersama yang melibatkan perusahaan dan lembaga pembelajaran Norwegia dan Singapura.
 - **Tujuan:** Kolaborasi ini berfokus pada otomatisasi proses konstruksi lepas pantai menggunakan AI. Robotika dan algoritma AI dikembangkan untuk mengoptimalkan alur kerja konstruksi di lingkungan lepas pantai yang menantang.
- 9. Kolaborasi Prancis-India - AI untuk Praktik Konstruksi Berkelanjutan:**
- **Kolaborasi:** Kolaborasi antara perusahaan konstruksi dan teknologi Prancis dan India.
 - **Tujuan:** Kolaborasi ini bertujuan untuk mengintegrasikan AI ke dalam praktik konstruksi berkelanjutan. AI diterapkan untuk mengoptimalkan pemanfaatan sumber daya, efisiensi energi, dan pengurangan limbah dalam proyek konstruksi.
- 10. Kolaborasi Belanda-Uni Emirat Arab - Infrastruktur Perkotaan Cerdas:**
- **Kolaborasi:** Kolaborasi antara organisasi yang berbasis di Belanda dan UEA.
 - **Tujuan:** Kolaborasi ini berfokus pada pengembangan infrastruktur perkotaan cerdas menggunakan AI. Teknologi AI diterapkan untuk meningkatkan efisiensi sistem infrastruktur perkotaan, termasuk transportasi, energi, dan konstruksi.

Studi kasus ini menggambarkan bagaimana kolaborasi internasional dalam proyek konstruksi berbasis AI menyatukan keahlian dari berbagai wilayah untuk mengatasi tantangan umum dan memajukan penggunaan AI dalam industri konstruksi pada skala global. Upaya kolaboratif ini

bertujuan untuk mendorong inovasi, berbagi praktik terbaik, dan berkontribusi pada pengembangan praktik konstruksi berkelanjutan dan berteknologi maju di seluruh dunia.

16.5 PELAJARAN DARI PROYEK YANG SUKSES

Beberapa pelajaran dapat dipetik dari proyek konstruksi berbasis AI yang sukses. Pelajaran-pelajaran ini menyoroti faktor-faktor kunci yang berkontribusi pada efektivitas dan hasil positif dari inisiatif tersebut. Berikut adalah beberapa pelajaran penting yang dipetik dari proyek konstruksi berbasis AI yang sukses:



1. Tujuan dan Kasus Penggunaan yang Jelas:

- Pelajaran: Definisikan dengan jelas tujuan proyek dan kasus penggunaan untuk aplikasi AI dalam konstruksi.

Proyek yang sukses dimulai dengan pemahaman yang jelas tentang masalah spesifik yang ingin diatasi oleh AI. Mengidentifikasi kasus penggunaan yang selaras dengan tujuan proyek memastikan implementasi yang terfokus dan berdampak.

2. Kolaborasi dan Tim Multidisiplin:

- Pelajaran: Kembangkan kolaborasi di antara tim multidisiplin.

Proyek yang sukses seringkali melibatkan kolaborasi antara profesional konstruksi, ilmuwan data, spesialis AI, dan pakar bidang. Tim yang beragam membawa berbagai perspektif dan keahlian, berkontribusi pada solusi yang komprehensif.

3. Kualitas dan Aksesibilitas Data:

- Pelajaran: Pastikan data berkualitas tinggi dan mudah diakses.

Keberhasilan model AI bergantung pada ketersediaan data yang relevan dan berkualitas tinggi. Proyek harus memprioritaskan kebersihan, konsistensi, dan aksesibilitas data untuk melatih algoritma AI yang akurat dan efektif.

4. Pengujian Percontohan dan Pengembangan Iteratif:

- Pelajaran: Lakukan pengujian percontohan dan terapkan pengembangan iteratif.

Implementasi AI dalam proyek konstruksi seringkali kompleks. Pengujian proyek skala kecil memungkinkan pengujian dan penyempurnaan solusi AI dalam skenario dunia nyata. Pengembangan iteratif mengakomodasi penyesuaian berdasarkan umpan balik dan persyaratan proyek yang terus berkembang.

5. Integrasi dengan Sistem yang Ada:

- Pelajaran: Pastikan integrasi yang mulus dengan sistem konstruksi yang ada.

Proyek yang sukses mengintegrasikan solusi AI ke dalam alur kerja dan sistem yang ada. Kompatibilitas dengan proses yang sudah mapan membantu adopsi yang lebih lancar dan memastikan bahwa AI meningkatkan, bukan mengganggu, keseluruhan proses konstruksi.

6. Keterlibatan dan Komunikasi Pemangku Kepentingan:

- Pelajaran: Libatkan pemangku kepentingan dan berkomunikasi secara efektif.

Proyek akan lebih baik jika melibatkan pemangku kepentingan utama sejak awal dan menjaga komunikasi yang transparan sepanjang proyek berlangsung. Memahami kebutuhan pengguna, mengatasi kekhawatiran, dan mendapatkan umpan balik berkontribusi pada keberhasilan proyek.

7. Pelatihan Pengguna dan Strategi Adopsi:

- Pelajaran: Prioritaskan pelatihan pengguna dan strategi adopsi.

Implementasi AI yang sukses melibatkan pelatihan menyeluruh bagi pengguna akhir. Memastikan bahwa para profesional konstruksi merasa nyaman dan memahami alat AI akan meningkatkan tingkat adopsi dan keberhasilan proyek secara keseluruhan.

8. Skalabilitas dan Kesiapan untuk Masa Depan:

- Pelajaran: Rancang solusi dengan mempertimbangkan skalabilitas dan kesiapan untuk masa depan.

Proyek yang sukses merencanakan skalabilitas dan memperhitungkan kemajuan di masa mendatang. Solusi yang skalabel dapat berkembang sesuai dengan kebutuhan proyek, dan kesiapan untuk masa depan mengantisipasi kemajuan teknologi dan standar industri yang terus berkembang.

9. Pertimbangan Etis dan Mitigasi Bias:

- Pelajaran: Atasi pertimbangan etis dan mitigasi bias.

Pertimbangan etis, termasuk privasi dan bias, sangat penting. Proyek yang sukses memprioritaskan praktik AI yang bertanggung jawab, menggabungkan langkah-langkah untuk melindungi privasi, memastikan keadilan, dan mengurangi bias dalam algoritma AI.

10. Pemantauan dan Pemeliharaan Berkelanjutan:

- Pelajaran: Terapkan pemantauan dan pemeliharaan berkelanjutan.

Pasca-implementasi, proyek yang sukses mempertahankan kewaspadaan. Pemantauan berkelanjutan terhadap model AI memastikan akurasi yang berkelanjutan, dan pemeliharaan proaktif mengatasi masalah dengan cepat, berkontribusi pada kesuksesan yang berkelanjutan.

11. Kepatuhan Regulasi:

- Pelajaran: Pastikan kepatuhan terhadap standar regulasi.

Proyek yang sukses mematuhi peraturan dan standar yang relevan.

Kepatuhan terhadap perlindungan data, privasi, dan peraturan industri sangat penting untuk keberhasilan jangka panjang dan penerimaan proyek konstruksi berbasis AI.

12. Penilaian Pengembalian Investasi (ROI):

- Pelajaran: Evaluasi dan demonstrasikan ROI.

Proyek yang sukses menilai dan mendemonstrasikan pengembalian investasi. Ini melibatkan kuantifikasi dampak AI pada hasil proyek, seperti penghematan biaya, efisiensi waktu, dan keberhasilan proyek secara keseluruhan.

Pelajaran-pelajaran ini menyoroti pentingnya pendekatan holistik dan strategis untuk mengimplementasikan AI dalam proyek konstruksi. Menerapkan prinsip-prinsip ini dapat berkontribusi pada keberhasilan adopsi dan integrasi teknologi AI di industri konstruksi.

DAFTAR PUSTAKA

- Awolusi, T. F., Finbarrs-Ezema, B. C., Chukwudulue, I. M., & Azab, M. (2024). Application of artificial intelligence (AI) in civil engineering. In *New Advances in Soft Computing in Civil Engineering: AI-Based Optimization and Prediction* (pp. 15-46). Cham: Springer Nature Switzerland.
- Bahadori-Jahromi, A., Room, S., Paknahad, C., Altekreeti, M., Tariq, Z., & Tahayori, H. (2025). The role of artificial intelligence and machine learning in advancing civil engineering: A comprehensive review. *Applied sciences*, *15*(19), 10499.
- Bazrafshan, P., Melag, K., & Ebrahimkhanlou, A. (2025). Semantic and lexical analysis of pre-trained vision language artificial intelligence models for automated image descriptions in civil engineering. *AI in civil engineering*, *4*(1), 17.
- Cheng, J. Y., Devkota, A., Gheisari, M., Jeelani, I., & Franz, B. W. (2025). AI Integration in Construction Education: A Survey on Awareness, Attitudes, and Implementation of AI among US and International Faculties. *Journal of Civil Engineering Education*, *151*(4), 04025009.
- El-Abbasy, A. A. A. (2025). Artificial intelligence-driven predictive modeling in civil engineering: a comprehensive review. *Journal of Umm Al-Qura University for Engineering and Architecture*, 1-24.
- Emaminejad, N., Kath, L., & Akhavian, R. (2024). Assessing trust in construction AI-powered collaborative robots using structural equation modeling. *Journal of Computing in Civil Engineering*, *38*(3), 04024011.
- Hajiyeva, R., Medetov, K., Sapaev, I. B., & Sapaev, B. (2025). Artificial intelligence (AI) in civil engineering and Tekla structures. In *Applications of Mathematics in Science and Technology* (pp. 64-70). CRC Press.
- Harle, S. M. (2024). Advancements and challenges in the application of artificial intelligence in civil engineering: a comprehensive review. *Asian Journal of Civil Engineering*, *25*(1), 1061-1078.
- Hasan, M., & Lu, M. (2025). Bridging AI and explainability in civil engineering: the Yin-Yang of predictive power and interpretability. *AI in Civil Engineering*, *4*(1), 21.

- Hu, H., Jiang, S., Goswami, S. S., & Zhao, Y. (2024). Fuzzy integrated Delphi-ISM-MICMAC hybrid multi-criteria approach to optimize the artificial intelligence (AI) factors influencing cost management in civil engineering. *Information*, 15(5), 280.
- Imran, C. A. B., Shakir, M. K., Umer, M., Imran, Z., Idrees, H. M. K. I., Ansari, Y., ... & Tariq, M. A. (2024). Building the Future: Applications of Artificial Intelligence In Civil Engineering. *Metallurgical and Materials Engineering*, 30(4), 733-42.
- Islam, M. Z., Leo, C., Zou, J., Liyanapathirana, S., & Hu, P. (2024). Artificial intelligence in civil engineering education. In *Proc. 3rd International Conference on Advancements in Engineering Education (iCAEED2024)* (p. 91).
- Jain, R., Singh, S. K., Palaniappan, D., & Parmar, K. (2025). Data-driven civil engineering: Applications of artificial intelligence, machine learning, and deep learning. *Turkish Journal of Engineering*, 9(2), 354-377.
- Jiang, N., Zhou, W., Hasanzadeh, S., & Duffy Ph D, V. G. (2025). Application of Generative AI in Civil Engineering Education: A Systematic Review of Current Research and Future Directions. In *CIB Conferences* (Vol. 1, No. 1, p. 306).
- Kamolov, S. (2024). Machine learning methods in civil engineering: a systematic review. *Annals of mathematics and computer science*, 21, 181-191.
- Kapoor, N. R., Kumar, A., Kumar, A., Kumar, A., & Arora, H. C. (2024). Artificial intelligence in civil engineering: An immersive view. In *Artificial Intelligence Applications for Sustainable Construction* (pp. 1-74). Woodhead Publishing.
- Khan, S. (2025). The application of artificial intelligence and machine learning in civil engineering. *Doupe Journal of Top Trending Technologies*, 1(1).
- Kumar, A., & Mor, N. (2021). An approach-driven: Use of artificial intelligence and its applications in civil engineering. In *Artificial intelligence and IoT: smart convergence for eco-friendly topography* (pp. 201-221). Singapore: Springer Singapore.
- Lokhande, M. A., Chougule, M., Lokhande, S., Jadhav, D. A., & Chaware, C. (2024). Applications of artificial intelligence and machine learning in civil engineering: a review. *J Civil Environ Engg*, 12(12), 223-232.
- Mandičák, T., Behúnová, A., & Mésároš, P. (2024). Artificial Intelligence in the Sustainable Design and Manufacturing of Products in Civil Engineering in the Context of Industry 4.0. *Machines*, 12(12), 919.

- Manzoor, B., Othman, I., Durdyev, S., Ismail, S., & Wahab, M. H. (2021). Influence of artificial intelligence in civil engineering toward sustainable development—a systematic literature review. *Applied System Innovation*, 4(3), 52.
- Nyokum, T., & Tamut, Y. (2025). Artificial intelligence in civil engineering: emerging applications and opportunities. *Frontiers in Built Environment*, 11, 1622873.
- Pan, Y., & Zhang, L. (2023). Integrating BIM and AI for smart construction management: Current status and future directions. *Archives of Computational Methods in Engineering*, 30(2), 1081-1110.
- Rafsanjani, H. N., & Nabizadeh, A. H. (2023). Towards human-centered artificial intelligence (AI) in architecture, engineering, and construction (AEC) industry. *Computers in Human Behavior Reports*, 11, 100319.
- Sargiotis, D. (2024). Integrating digital transformation and AI in civil engineering: a multidisciplinary approach to disaster management and sustainable urban development. Available at SSRN 4789752.
- Selvapriya, R., Gopinath, M., Sampathkumar, P., Velmurugan, D., & Suresh, S. (2025). AI Reduces Environmental Toxins in Civil Engineering. In *AI Methods for Environmental Protection and Resource Conservation* (pp. 83-106). IGI Global Scientific Publishing.
- Talha Junaid, M., Barakat, S., Awad, R., & Anwar, N. (2024). Adopting the power of AI chatbots for enriching students learning in Civil Engineering education: A study on capabilities and limitations. In *Artificial intelligence in education: The power and dangers of ChatGPT in the classroom* (pp. 25-47). Cham: Springer Nature Switzerland.
- Uddin, S. J., Albert, A., Tamanna, M., Ovid, A., & Alsharef, A. (2024). ChatGPT as an educational resource for civil engineering students. *Computer Applications in Engineering Education*, 32(4), e22747.
- Witchayangkoon, B. B., Photong, T., Arab, Y., Chearnkiatpradab, B., Hassan, A. S., & Thongjub, P. (2025). A Deliberation on Modern AI-Driven Research within Civil Engineering. *International Transaction Journal of Engineering, Management, & Applied Sciences & Technologies*, 16(1), 1-21.
- Yi, J., Liu, Q., Fan, L., Zhang, J., & Sun, H. (2024, August). A study on civil engineering construction simulation technology based on artificial intelligence for civil buildings. In *Journal of Physics: Conference Series* (Vol. 2816, No. 1, p. 012071). IOP Publishing.
- Zhang, C., Kim, J., Jeon, J., Xing, J., Ahn, C., Tang, P., & Cai, H. (2021). Toward integrated human-machine intelligence for civil engineering: An interdisciplinary perspective. *Computing in Civil Engineering 2021*, 279-286.

AI dalam TEKNIK SIPIL dan KONSTRUKSI

Dr. Ir. Agus Wibowo, M.Kom, M.Si, MM.

BIO DATA PENULIS



Penulis memiliki berbagai disiplin ilmu yang diperoleh dari Universitas Diponegoro (UNDIP) Semarang. dan dari Universitas Kristen Satya Wacana (UKSW) Salatiga. Disiplin ilmu itu antara lain teknik elektro, komputer, manajemen, ilmu sosiologi dan ilmu hukum. Penulis memiliki pengalaman kerja pada industri elektronik dan sertifikasi keahlian dalam bidang Jaringan

Internet, Telekomunikasi, Artificial Intelligence, Internet Of Things (IoT), Augmented Reality (AR), Technopreneurship, Internet Marketing dan bidang pengolahan dan analisa data (komputer statistik), Ilmu Perpajakan.

Penulis adalah pendiri dari Universitas Sains dan Teknologi Komputer (Universitas STEKOM) dan juga seorang dosen yang memiliki Jabatan Fungsional Akademik Lektor Kepala (Associate Professor) yang telah menghasilkan puluhan Buku Ajar ber ISBN, HAKI dari beberapa karya cipta dan Hak Paten pada produk IPTEK. Sejak tahun 2023 penulis tercatat sebagai Dosen luar biasa di Fakultas Ekonomi & Bisnis (FEB) Universitas Diponegoro Semarang. Penulis juga terlibat dalam berbagai organisasi profesi dan industri yang terkait dengan dunia usaha dan industri, khususnya dalam pengembangan sumber daya manusia yang unggul untuk memenuhi kebutuhan dunia kerja secara nyata.



YAYASAN PRIMA AGUS TEKNIK

PENERBIT :

YAYASAN PRIMA AGUS TEKNIK

Jl. Majapahit No. 605 Semarang

Telp. (024) 6723456. Fax. 024-6710144

Email : penerbit_ypat@stekom.ac.id